ANNUAIRE STATISTIQUE

DU

CANADA

1898

QUATORZIÈME ANNÉE DE PUBLICATION

PUBLIÉ PAR LE MINISTÈRE DE L'AGRICULTURE

OTTAWA
IMPRIMERIE DE L'ÉTAT
1899

HA744
S83
1898

297452

ANDC
0035

SOMMAIRE STATISTIQUE DE LA PUISSANCE DU CANADA, DU 1er

ANNÉE TERMINÉE LE 30 JUIN.	POPULATION LE 4 AVRIL.			REVENU.	DÉPENSE.	TERRES FÉDÉRALES.		TERRE EN CULTURE.	POSTES.			FORCES MARITIMES.				NAVIRES CONSTRUITS.		NAVIRES ENREGISTRÉS.		IMPORTATIONS.		EXPOR
												A l'entrée.		A la sortie.								
	Personnes.	Hommes.	Femmes.			Etendue vendue.	Somme réalisée.		Nombre de bureaux.	Nombre de lettres.	Nombre de journaux.	Navires.	Tonneaux.	Navires.	Tonneaux.	Nombre.	Tonneaux.	Nombre.	Tonneaux.	Valeur totale.	Valeur entrée pour consommation.	Valeur totale.
				$	$	Acres.	$	Acres.												$	$	$
1868				13,687,928	13,486,092				3,638	18,100,000	18,860,000	8,038	2,104,009	7,978	2,215,312	355	87,230	539	113,692	73,459,644	71,985,306	57,567,888
1869				14,379,174	14,038,084				3,756	21,920,000	18,700,000	9,654	2,459,083	9,597	2,537,482	335	96,430	526	125,408	70,415,165	67,402,170	60,474,781
1870				15,512,225	14,345,509				3,820	24,500,000	20,150,000	9,567	2,608,519	8,948	2,476,354	329	93,166	495	110,852	74,814,339	71,237,693	73,573,490
1871	*3,485,761	1,764,311	1,721,450	19,335,560	15,623,081			*17,335,818	3,943	†27,050,000	22,250,000	10,353	2,521,573	9,575	2,594,460	389	106,101	540	121,724	96,092,971	86,947,482	74,173,618
1872				20,714,813	17,589,468				4,135	†30,600,000	24,400,000	10,358	2,989,793	9,898	2,936,911	414	114,065	563	127,371	111,430,527	107,799,116	82,639,663
1873				20,813,469	19,174,647	155,680	28,586		4,518	†34,579,000	25,480,000	11,089	3,032,746	10,508	3,052,789	416	140,370	506	152,226	128,011,281	127,514,594	89,789,922
1874				24,205,092	23,316,316	134,694	25,987		4,706	†39,358,500	29,000,000	9,282	3,077,987	8,471	2,973,374	486	174,404	580	163,016	128,213,582	127,011,169	89,351,928
1875				24,048,715	23,713,071	156,702	25,161		4,892	†42,000,000	31,300,000	7,881	2,521,134	7,724	2,808,074	489	188,098	632	204,092	123,070,383	119,618,657	77,886,979
1876				22,587,587	24,488,372	132,918	8,724		5,015	41,800,000	38,549,000	8,414	2,972,459	8,349	2,938,305	578	165,041	651	144,422	93,210,346	94,733,218	80,999,435
1877				22,039,274	23,519,301	423,934	143,645		5,161	41,510,000	39,000,000	8,808	3,295,987	8,952	3,348,835	508	127,297	572	126,160	99,327,992	96,300,483	75,875,393
1878				22,375,011	23,503,158	709,280	138,211		5,378	44,000,000	39,736,412	8,836	3,341,465	8,680	3,342,919	382	106,976	452	100,080	93,081,787	91,199,577	79,323,667
1879				22,517,382	24,455,381	1,096,817	255,119		5,606	43,900,000	42,379,086	8,576	3,049,521	8,425	3,039,029	303	103,551	400	94,882	81,964,427	80,341,608	71,491,255
1880				23,307,406	24,850,634	682,227	155,812		5,773	45,800,000	45,120,062	9,307	3,487,735	9,063	3,298,979	297	68,756	363	64,962	86,489,747	71,752,349	87,911,458
1881	*4,324,810	2,188,778	2,136,032	29,635,297	25,502,554	1,057,520	164,451	*21,899,181	5,935	48,170,000	48,689,068	10,442	4,032,946	10,320	4,071,391	314	79,364	373	70,210	105,330,840	91,611,604	98,290,823
1882				33,983,457	27,067,103	2,699,145	1,727,280		6,171	56,200,000	50,845,000	10,638	3,933,152	10,500	4,003,410	311	68,240	402	78,076	119,419,500	112,648,927	102,137,203
1883				35,794,649	28,730,157	1,831,982	925,962		6,395	62,800,000	53,130,206	10,781	4,004,357	10,727	3,968,420	366	73,576	432	78,229	132,254,022	123,137,019	98,085,804
1884				31,861,961	31,107,706	1,110,512	788,136		6,837	66,100,000	55,989,532	11,160	4,250,665	11,183	4,233,636	358	70,287	463	80,822	116,397,043	108,180,044	91,466,496
1885				32,797,001	35,037,060	481,814	288,594		7,084	68,400,000	58,581,798	10,639	3,800,664	10,553	3,843,951	287	57,486	353	65,962	108,941,486	102,710,019	89,238,361
1886				33,177,040	39,011,612	575,141	321,279		7,295	71,000,000	61,064,064	10,603	4,026,415	10,768	4,018,156	208	37,531	275	40,872	104,424,561	99,602,694	85,251,314
1887				35,754,993	35,657,680	521,791	412,318		7,534	74,300,000	64,246,326	13,203	4,236,765	12,947	4,125,671	197	26,798	297	67,602	112,892,236	108,639,428	89,515,811
1888				35,908,463	36,718,495	687,994	404,282		7,671	80,200,000	66,798,591	15,675	4,623,506	15,132	4,574,297	231	22,698	310	33,298	110,894,630	102,847,100	90,203,000
1889				38,782,870	36,917,835	1,085,793	441,761		7,838	92,668,000	70,259,856	14,155	4,611,392	14,389	4,685,209	258	23,835	318	31,998	115,294,931	109,673,447	89,189,167
1890				39,879,922	35,994,031	667,670	328,141		7,913	94,100,000	70,983,121	15,722	5,215,476	15,402	5,112,809	270	30,434	351	53,853	121,858,241	112,765,584	96,749,149
1891	*4,833,239	2,460,471	2,372,768	38,579,311	36,343,568	753,384	292,254	*28,537,242	8,061	97,975,000	‖87,956,386	15,548	5,273,935	15,773	5,421,261	312	55,477	351	52,566	119,967,638	113,345,124	98,417,296
1892				36,921,872	36,765,894	837,228	253,717		8,288	102,850,000	‖88,142,651	15,672	5,475,999	15,389	5,276,975	278	44,321	331	61,457	127,406,068	116,978,943	113,963,375
1893				38,168,009	36,814,053	697,593	208,593		8,477	106,290,000	‖90,37 ,917	13,691	5,371,618	13,856	5,236,993	313	38,521	364	45,796	129,074,268	121,765,030	118,564,352
1894				36,374,693	37,585,026	531,018	117,558		8,664	107,145,000	‖90,546 181	14,297	5,775,810	14,043	5,504,726	330	23,497	409	29,878	123,474,940	113,093,983	117,524,940
1895				33,978,129	38,132,005	‡415,525	90,228		8,832	107,565,000	‖92,965,446	14,158	5,575,657	13,718	5,401,172	264	18,728	320	26,125	110,781,682	105,252,511	113,638,803
1896				36,618,591	36,949,142	344,230	111,582		9,103	116,028,000	‖96,301,711	15,291	5,895,360	14,511	5,563,464	190	10,753	253	14,144	118,011,568	110,587,480	121,013,852
1897				37,829,778	38,349,760	365,850	87,444		9,191	123,830,000	‖97,234,976	13,701	6,091,433	13,393	5,919,547	191	12,058	256	22,959	119,218,609	111,294,021	137,950,253
1898				40,555,238	38,832,326	‡822,866	143,877		9,282	134,975,000	‖102,957,241	14,190	6,365,802	13,597	6,219,683	219	22,436	268	27,716	140,323,053	130,088,006	164,152,683

* Recensement. † Y compris cartes poste. ‡ Trois mois au 30 juin 1868. § La moyenne est donnée dans le cours de l'ouvrage. ‖ Circulaires, échantillons, modèles, etc., no

ANCE DU CANADA, DU 1er JUILLET 1867 AU 30 JUIN 1898.

	Importations.		Exportations.		Dette publique.			Dépenses du gouvernement en			Chemins de fer.			§ Banques incorporées.			Banques d'épargnes postales.			Année terminée le 30 juin.
aux.	Valeur totale.	Valeur entrée pour consommation.	Valeur totale.	Produit du Canada. b.	Dette brute.	Actif.	Dette nette.	Chemins de fer.	Canaux.	Autres travaux publics.	Milles en opération.	Frais d'exploitation.	Produits.	Capital payé.	Actif.	Passif.	Nombre.	Nombre de déposants.	Balances, 30 juin.	
	$	$	$	$	$	$	$	$	$	$		$	$	$	$	$			$	
92	73,459,644	71,985,306	57,567,888	48,504,899	96,606,666	21,139,531	75,757,135	483,353	128,965	200,589	2,269	.....	12,116,716	30,289,048	77,872,257	43,722,647	‡81	2,102	204,588	1868
08	70,415,165	67,402,170	60,474,781	52,490,772	112,361,998	36,502,679	75,859,319	282,615	126,954	173,481	2,497	.....	12,798,303	30,981,074	83,565,027	48,380,967	213	7,212	856,814	1869
52	74,814,339	71,237,603	73,573,490	59,043,590	115,993,706	37,783,964	78,209,742	1,729,381	105,588	257,784	2,497	.....	13,451,289	32,050,597	102,147,293	66,530,393	226	12,178	1,588,848	1870
24	96,092,971	86,947,482	74,173,618	57,630,024	115,492,682	37,786,165	77,706,517	2,946,930	133,873	659,388	2,497	.....	14,485,648	36,415,210	121,014,395	77,486,706	230	17,153	2,497,259	1871
71	111,430,527	107,799,116	82,639,663	65,831,083	122,400,179	40,213,107	82,187,072	5,620,569	290,075	1,199,521	2,508	.....	15,436,018	45,134,709	151,772,876	94,224,644	235	21,059	3,096,500	1872
26	128,011,281	127,514,504	89,789,922	76,538,025	129,743,432	29,894,970	99,848,462	5,763,268	383,916	1,253,867	2,638	.....	17,139,876	55,102,959	168,519,746	98,296,677	239	23,526	3,207,051	1873
16	128,213,582	127,441,169	89,351,928	76,741,997	141,163,551	32,838,586	108,324,965	3,925,123	1,240,628	1,665,929	2,642	.....	16,286,898	60,443,445	188,417,005	117,656,218	266	24,968	3,204,965	1874
02	123,070,283	119,618,657	77,886,979	69,709,923	151,663,401	35,655,023	116,008,378	5,018,427	1,715,310	1,715,009	4,826½	15,773,532	19,470,510	63,367,687	184,441,108	101,371,845	268	24,294	2,926,090	1875
22	93,210,346	94,753,218	80,999,435	72,491,437	161,204,687	36,653,173	124,551,514	4,497,434	2,389,544	2,003,098	5,157¼	15,802,722	19,358,084	67,199,051	184,421,514	101,686,717	279	24,415	2,740,952	1876
60	99,327,962	96,330,493	75,875,393	68,030,546	174,675,834	41,440,525	133,235,309	3,209,502	4,131,396	1,277,004	5,574½	15,290,091	18,742,053	63,923,156	174,375,603	95,004,254	287	24,074	2,639,937	1877
89	93,081,787	91,199,577	79,323,667	67,989,809	174,957,268	34,595,199	140,362,069	2,643,741	3,843,339	882,616	6,143½	16,100,102	20,520,078	63,387,034	175,473,086	95,641,008	295	25,535	2,754,484	1878
82	81,964,427	80,341,608	71 491,255	62,431,025	179,483,871	36,493,683	142,990,188	2,507,053	3,064,008	752,540	6,484½	16,188,282	19,925,066	64,159,427	170,446,074	93,375,749	297	27,445	3,105,190	1879
62	86,489,747	71,782,349	87,911,458	72,899,097	194,634,440	42,182,852	152,451,588	6,109,599	2,123,366	740,923	6,891½	16,840,705	23,561,447	60,584,789	181,741,074	108,833,271	297	31,365	3,945,669	1880
10	105,330,840	91,611,604	98,290,823	83,944,701	199,861,537	44,465,757	155,395,780	5,577,236	2,100,243	1,071,337	7,260	20,121,418	27,987,509	59,384,987	198,967,278	125,063,546	304	39,605	6,208,226	1881
76	119,419,500	112,648,927	102,137,203	94,137,657	205,365,251	51,703,601	153,661,650	5,176 832	1,670,268	1,086,283	7,530	22,390,709	29,027,790	58,739,980	229,271,064	153,001,994	308	51,463	9,473,661	1882
29	132,254,022	123,137,019	98,085,804	87,702,431	202,159,104	43,692,389	158,466,715	11,707,619	1,857,546	1,552,716	8,806	24,691,667	33,244,585	61,404,554	226,803,491	145,296,836	330	61,059	11,976,237	1883
32	116,397,043	108,180,644	91,406,496	79,833,098	242,482,416	60,320,565	182,161,851	14,392,933	1,665,351	2,664,786	9,576	25,595,341	33,421,705	61,443,397	223,855,601	140,973,233	343	66,682	13,245,552	1884
32	108,941,486	102,710,019	89,236,361	79,131,735	264,703,607	68,205,915	196,497,692	11,645,220	1,572,918	2,239,262	10,150	24,015,351	32,227,469	61,821,158	217,264,655	138,510,300	355	73,322	15,090,540	1885
72	104,424,561	99,092,694	85,251,314	77,756,704	273,164,341	50,005,234	223,159,107	4,480,832	1,333,422	569,236	10,697	24,177,582	33,389,382	61,841,395	228,422,353	147,547,682	392	80,870	17,159,372	1886
32	112,802,236	105,639,428	89,515,811	80,960,909	273,187,626	45,872,851	227,314,775	3,270,433	1,783,698	2,555,519	11,691	27,624,683	38,842,010	60,815,356	229,241,464	149,413,632	415	90,159	19,497,750	1887
98	110,804,630	102,447,100	90,203,009	81,392,072	284,513,842	49,982,483	234,531,358	3,094,043	1,188,302	2,672,295	12,163	30,652,046	42,179,153	60,168,010	244,975,223	166,344,852	433	101,693	20,689,033	1888
98	115,224,931	109,673,447	89,189,167	80,272,456	287,722,062	50,192,021	237,530,041	3,601,279	1,145,988	2,641,077	12,628	31,038,045	42,149,615	60,236,451	255,765,631	175,062,257	463	113,123	23,011,422	1889
83	121,858,241	112,765,584	96,749,149	85,257,586	286,112,295	48,579,083	237,533,212	4,122,724	1,189,644	4,893,102	13,256	32,913,350	46,843,826	59,569,765	254,628,694	174,501,422	494	112,321	21,990,653	1890
95	118,397,638	113,345,124	98,417,206	88,071,738	289,860,230	52,060,199	237,800,030	2,279,737	1,500,861	4,855,546	14,009	34,960,449	48,192,099	60,742,366	269,491,153	188,337,504	634	111,230	21,738,648	1891
97	127,406,068	116,978,943	113,983,375	99,032,466	295,333,274	54,201,840	241,131,434	1,501,539	1,637,819	2,397,682	14,588	36,488,228	51,685,768	61,512,630	292,054,017	209,362,011	642	110,805	22,298,401	1892
95	129,074,268	121,795,030	118,564,352	105,488,798	300,054,525	58,373,485	241,681,040	1,342,022	2,302,898	1,3[illegible]4,371	15,020	36,616,033	52,042,397	61,954,314	304,363,580	219,666,996	673	114,275	24,153,194	1893
96	123,474,940	113,093,983	117,524,940	103,851,764	308,348,024	62,164,994	246,183,030	1,633,889	3,156,306	1,[illegible]82,736	15,627	35,218,433	49,552,528	62,112,883	307,542,429	221,292,707	699	117,020	25,257,868	1894
95	110,781,682	105,252,511	113,636,803	103,085,012	318,048,755	64,973,828	253,074,927	1,513,985	2,691,768	1,[illegible]39,776	15,977	32,749,669	46,785,487	61,701,007	312,986,516	226,943,664	731	120,628	26,805,542	1895
96	118,011,508	110,387,480	121,013,852	109,707,805	325,717,537	67,220,104	258,497,433	979,482	2,380,687	692,514	16,270	35,042,655	50,545,569	62,198,413	316,122,706	228,338,219	755	126,442	28,932,930	1896
99	119,216,609	111,394,021	137,950,253	123,632,540	332,530,131	70,991,535	261,538,596	440,009	2,452,780	506,330	16,550	35,168,665	52,353,276	61,949,536	335,203,890	247,766,150	779	135,737	32,380,829	1897
03	140,323,053	130,098,006	164,152,683	144,548,662	338,375,984	74,419,585	263,956,399	1,581,497	3,291,370	861,460	16,718	39,137,549	59,715,105	62,303,137	365,634,052	277,407,521	814	142,289	34,480,938	1898

‡ Circulaires, échantillons, modèles, etc., non compris.

b. Non compris les espèces et lingots.

c. Année de calendrier.

HA74
S83
1898

AND
0035

INTRODUCTION.

L'Annuaire Statistique pour 1898 se divise en deux parties, savoir : 1°, les "Annales", 2°, le "Résumé."

Aucune peine n'a été épargnée pour rendre l'ouvrage exact et en étendre le champ à mesure que le développement du pays a fourni de nouveaux matériaux.

Il me fait plaisir de reconnaître l'excellence du travail de messieurs J. Wilkins et J. Skead, relativement à la compilation.

GEORGE JOHNSON, *chef de la statistique,*
Membre honoraire de la Société Royale de statistique.

Ministère de l'Agriculture,
Division de la Statistique,
Ottawa, 1898.

TABLE DES MATIÈRES

RÉSUMÉ STATISTIQUE

	Page.
Annales	1-68
Abrégé historique	1-15
Caractères physiques	15-17
Constitution et gouvernement	17-46
Souverains, superficie et population	46-52
Traités	52-58
Terres et règlements	58-68
Elections partielles de 1898	68
Résumé—	
Statistiques agricoles	69-120
Minéraux	121-172
Pêcheries	172-185
Commerce	185-296
Circulation—Banques	297-322
Chemins de fer et canaux	323-374
Marine	375-400
Statistiques postales	401-412
Finances	413-471
Assurances	473-496
Télégraphes et téléphones	497-501
Milice	502-503
Statistiques religieuses	504-506
Education	507-533
Aliénés	534-537
Tempérance	538-549
Divorces	550-551
Sauvages	551-553
Chinois	554
Brevets	555
Droits d'auteur et marques de commerce	556
Naissances, mariages et décès	557-560
Pénitenciers	560-565
Statistiques criminelles	565-581
Liste des sénateurs	582
" membres de la Chambre des Communes	583-585
" législatures provinciales	586-593
Index	595-606

ANNALES

Les archives officielles les plus anciennes attestent que Jean et Sébastien Cabot, faisant voile en vertu d'une commission du roi Henri VII, d'Angleterre, ont atterri en 1497 dans cette partie de la présente Confédération canadienne, connue sous le nom de Cap-Breton, dans la Nouvelle-Ecosse.

Gaspard Cortéreal découvrit et nomma la côte du Labrador en 1500.

Jacques Cartier, de Saint-Malo, France, agissant sous l'autorité et le patronage de François 1er, roi de France, découvrit en 1534, les parties de la présente Confédération canadienne, maintenant connues sous les noms de Nouveau-Brunswick, Ile du Prince-Edouard et province de Québec, et à son retour en France, présenta au roi, le premier rapport officiel qui ait été fait concernant l'existence de ces régions.

En 1778, le capitaine Cook donna le premier rapport authentique de la découverte de l'Ile de Vancouver et du littoral Pacifique de la Confédération actuelle.

Frobisher, Hudson, Franklin, Richardson, Back, Mackenzie, Simpson, Vancouver et autres, entre 1576 et 1847 ont exploré et nommé les côtes Nord et Nord-Ouest de la Confédératin.

La colonisation a été pratiquement commencée en 1605-8. En 1605 le baron de Poutrincourt a établi le Port Royal (maintenant Annapolis Royal dans la Nouvelle-Ecosse) le premier établissement réel fondé par les Européens. En 1608, Champlain a fondé Québec.

Le nom de "Canada" apparaît pour la première fois sous le "Bref récit de la navigation faite en 1536-37 par le capitaine Jacques Cartier."

En vertu des découvertes, de l'occupation, du traité d'Utrecht et des traités de Paris (1763 et de Versailles 1683) tout le pays compris dans la Confédération canadienne est devenu partie intégrante de l'empire britannique.

La Confédération canadienne mesure environ 3,500 milles de l'est à l'ouest et 1,400 milles du nord au sud.

Elle comprend toute la moitié septentrionale de l'Amérique du Nord à l'exception de l'Alaska, à l'ouest, et du Labrador, à l'est. Ce dernier est sous la juridiction de Terreneuve, laquelle colonie n'est pas encore entrée dans la Confédération.

Le Canada est borné au nord par l'océan Arctique ; à l'ouest, par l'Alaska et l'océan Pacifique ; à l'est par le golfe Saint-Laurent et le Labrador et au sud par l'océan Atlantique et les Etats-Unis d'Amérique. Cette dernière frontière (commençant sur le littoral Atlantique), à son point de départ à la rivière Sainte-Croix qui se décharge dans la baie de Fundy, puis la ligne suit cette rivière et le lac Chiputnecook et se dirige, franc nord jusqu'à la rivière Saint-Jean ; de là, elle suit cette rivière d'abord, puis l'un de ses affluents occidentaux jusqu'à la hauteur des terres entre le fleuve Saint-Laurent et l'Atlantique ; elle suit la hauteur des terres par une ligne tortueuse vers le sud-ouest jusqu'au 45ième parallèle de latitude nord, à la longitude 71° 30″ puis, longeant ce parallèle, elle passe à l'ouest vers le Saint Laurent et prend ensuite la moitié du chenal du fleuve et des lacs Ontario

Erié et Huron ainsi que la majeure partie du lac Supérieur jusqu'à l'embouchure de la rivière aux Pigeons ; de là, par cette rivière, la rivière à la Pluie, elle gagne l'angle nord-ouest du lac des Bois ; de là elle suit le 49ième parallèle jusqu'au golfe de Géorgie, puis passe par le détroit de Haro et le détroit de Fuca jusqu'à l'océan Pacifique. La longueur de cette ligne frontière est de 3,000 milles géographiques, dont 1,400 sont situés sur des mers, lacs et rivières et 1,600 milles sont sur la terre ferme.

En outre de cette frontière entre le Canada et les Etats-Unis, il y a une frontière entre les Etats-Unis et l'Alaska, (appartenant aux Etats-Unis qui l'ont achetée de la Russie en 1867). Une commission conjointe est actuellement employée à la délimitation de cette frontière.

Le tableau suivant donne les noms et la superficie des diverses provinces et territoires de la Confédération, ainsi que les dates de leur création et de leur admission dans l'union fédérative.

LA PUISSANCE DU CANADA.

Provinces et districts.	Date de l'organisation ou de l'admission.	Statut ou arrêté en conseil.	Superficie, milles carrés.		
			Eau.	Terre.	Total.
La conféd. à son origine—					
Ontario	1er juill. 1867	Acte impérial du parlement et arrêté en conseil impérial.	*2,350	219,650	222,000
Québec	1er do 1867		†2,900	†344,450	†347,350
Nouvelle-Ecosse	1er do 1867		† 50	20,550	20,600
Nouveau-Brunswick	1er do 1867		†100	28,100	28,200
Admission des prov.—					
Manitoba	15 do 1870	Arrêté en conseil impérial Acte du parlement fédéral, chap. 3 ; Acte de 1870 et l'Acte de l'A. B. du N., 1871.	9,890	64,066	73,956
Colombie-Anglaise	20 do 1871	Arrêté en conseil impérial, 16 mai 1871, sur l'adresse de la législature de la Colombie-Anglaise, et l'adresse du parlement fédéral, session 1871.	‡1,000	382,300	383,300
Ile du Prince-Edouard.	1er do 1873	Acte du parlement fédéral, 23 mai 1873, et arrêté en conseil impérial, 24 juin 1873.	‡	2,000	2,000
Création des districts—					
Kéwatin	12 avril 1876	Acte du parlement fédéral, chap. 21, 1876.	§258,000	498,000	756,000

* Cette superficie ne comprend pas les parties des grands lacs du Saint-Laurent dans les limites territoriales du Canada.

† Par arrêté en conseil 8 juillet 1896, les lignes de frontière de Québec ont été étendues. L'augmentation dans la superficie est donnée dans le tableau. Cette extension de superficie a été autorisée par les statuts de 1898 chapitre 3.

‡ Cette superficie d'eau ne comprend pas le golfe Saint-Laurent ni les mers territoriales.

§ Cette superficie ne comprend pas les mers territoriales.

LA PUISSANCE DU CANADA—*Fin.*

Provinces et districts.	Date de l'organisation ou de l'admission.	Statut ou arrêté en conseil.	Superficie, milles carrés. Eau.	Terre.	Total.
Créat. de districts—*Fin.*					
Assiniboïa	17 mai 1882	Minute du Conseil privé du Canada d'après le parlement fédéral, 17 mai 1882, et arrêté en conseil, 2 octobre 1895.	1,000	89,340	90,340
Saskatchewan	17 do 1882		6,000	108,000	114,000
Alberta	17 do 1882		745	99,255	100,000
Athabaska	17 do 1882		11,800	239,500	251,300
Yukon	13 juin 1898	Acte du parlement fédéral.	* 2,000	196,300	198,300
Mackenzie	2 oct. 1895	Arrêté en conseil, † Conseil privé du Canada.	82,000	481,200	463,000
Ungava			180,000	276,200	1,456,000
Franklin			Inconnue.		
Grands lacs et rivières.	.....	.....	47,400	.....	47,400
Totaux	.....	.....	605,285	3,048,711	*3,653,946

† Par arrêté en conseil, 18 décembre 1897, les lignes de frontière d'Ungava, Kéwatin, Franklin, Mackenzie et Yukon ont été changées. Yukon, par actes du parlement, chap. 6, 1898, est devenu territoire séparé. * Franklin non compris.

La province de Terreneuve et la côte du Labrador ne sont pas comprises dans le tableau ci-dessus. La superficie de la côte du Labrador est d'à peu près 7,000 milles carrés et celle de Terreneuve de 42,734 milles carrés.

1497. 24 juin. Découverte de la côte-est de l'Amérique du Nord.
1500. Entrée de Gaspard Cortéréal dans le golfe Saint-Laurent.
1517. Découverte de la baie d'Hudson par Sébastien Cabot.
1524. Jean Verrazano, explorait la côte Atlantique de la Nouvelle-Ecosse.
1534. 21 juin. Débarquement de Jacques Cartier à la baie des Esquimaux. Premier débarquement sur le sol canadien.
1535. Juillet. Seconde visite de Cartier.
10 août. Cartier jette l'ancre dans une petite baie à l'embouchure de la rivière Saint-Jean, qu'il nomma Saint-Laurent; ce nom s'étendit plus tard au golfe et au fleuve.
1540. Troisième visite de Cartier.
1542-43. Le sieur de Roberval et ses compagnons hivernent au Cap-Rouge.
1598. Le marquis de la Roche débarque 40 forçats sur l'île de Sable où ils demeurèrent pendant cinq années sans aucun secours, et dont douze seulement furent trouvés vivants à la fin de ce temps. Première tentative de colonisation de l'Acadie.
1603. Première visite de Samuel de Champlain au Canada.
1605. Fondation de Port-Royal (Annapolis), Acadie (dérivé d'un mot sauvage "Cadie" place d'abondance), par le baron de Poutrincourt.
1608. Deuxième visite de Champlain. Fondation de Québec, premier établissement permanent de la Nouvelle-France. Le nom vient d'un mot sauvage "Kébec," un détroit. 28 colons, y compris Champlain, y hivernèrent. Port-Royal transféré à la Virginie.
1610. Henry Hudson passe l'hiver à la Baie James et pendant trois ans fait l'exploration de la Baie d'Hudson.
1611. Arrivée des Jésuites au Port Royal, Acadie.
1613. Fondation de Saint-Jean, Terreneuve. La rivière Ottawa est découverte par Champlain. Argall, de la Virginie, détruisit Port Royal, Acadie.
1615. Découverte des lacs Huron, Ontario et Nipissingue par Champlain.
Champlain remonte la rivière Ottawa, traverse le lac Nipissingue, descend la rivière aux Français jusqu'à la baie Georgienne et le lac Huron et revient à Québec par la même route.

1616. Premières écoles du Canada. La première à Trois-Rivières, la deuxième à Tadoussac. Pour ces deux écoles les professeurs étaient des Pères Récollets.
1617. Invasion du Canada par les Iroquois.
1620. Population de Québec, 60 personnes.
1621. On fait mention pour la première fois de la Nouvelle-Ecosse, dans une concession de terrains (comprenant, ce qu'on appelle aujourd'hui, Nouvelle-Ecosse, Nouveau-Brunswick, l'Ile du Prince-Edouard et une partie de l'Etat du Maine), faite à sir Wm. Alexander, par Jacques Premier. Premier code de lois promulgué à Québec.
1623. La Nouvelle-Ecosse, en premier lieu, colonisée par les Anglais, visite de Gabriel Segard 1er historien du Canada.
1625. Arrivée des Jésuites dans la Nouvelle-France.
1626. Brébœuf fonde une mission près du lac Huron.
1627. Le Canada donné à la Compagnie des "Cent Associés" par le Roi de France. Système féodal établi dans la Nouvelle-France.
1628. Port-Royal (Acadie) pris par sir David Kirke, Québec forcée de se rendre aux Anglais.
1629. Juillet. Prise de Québec sous le commandement de sir David Kirke. 117 personnes y hivernèrent.
1632. Le Canada, le Cap-Breton et l'Acadie cédés à la France par le traité de Saint-Germain-en-Laye. Première école en Canada, à Québec.
1634. 4 juillet. Fondation de la ville de Trois-Rivières.
13 août. Fondation du Fort Richelieu (Sorel). Première Seigneurie accordée.
1635. Fondation du collège des Jésuites (Marquis de Gamache) à Québec. Découverte du lac Michigan par Nicolet.
25 décembre. Mort de Champlain à Québec.
1637. Fondation d'une école et d'un établissement industriel pour les sauvages près de Québec, par De Sillery.
1638. Premier tremblement de terre en Canada.
1639. Fondation du couvent des Ursulines à Québec. Fondation de l'Hotel-Dieu à Québec par la Duchesse D'Aiguillon.
1640. Le lac Erié découvert par Chaumonot et Brébœuf.
1641. Raimbauch et Jogues atteignent le lac Supérieur.
1642. 18 mai. Ville-Marie (Montréal) est fondée par Maisonneuve. Fondation du Fort Richelieu (aujourd'hui Sorel) par Montmagny.
1642-1667. Guerres fréquentes et sérieuses entre les Français et les sauvages Iroquois.
1644. Fondation de l'Hôtel-Dieu à Montréal.
1647. Découverte du lac Saint-Jean. Nomination d'un Gouverneur et d'un conseil pour la direction des affaires publiques dans la Nouvelle-France.
1651. Expédition à la baie d'Hudson.
1654. Prise de l'Acadie par les Anglais.
1655. Restitution du Canada et de l'Acadie aux Français, par le traité de Westminster.
1657. L'Acadie transférée à sir Wm. Temple. Création d'un vicariat apostolique en Canada. Arrivée des Sulpiciens.
1659. Arrivée de Mgr de Laval, premier évêque catholique romain du Canada.
1663. Dissolution de la Compagnie des "Cent Associés." Etablissement du gouvernement Royal. Premières cours de loi.
1665. Arrivée du Régiment de Carrignan dans la Nouvelle-France.
1667. Restitution de l'Acadie à la France par le traité de Breda. Population française de la Nouvelle-France, 3,918.
1668. Talon bâtit deux steamers, et établit un commerce entre Québec, les Antilles, etc. Fondation de la première bibliothèque dans Québec.
1670. 13 mai. Fondation de la Compagnie de la baie d'Hudson.
1672. Le comte de Frontenac est nommé gouverneur. Population, 6,705.
1673. 13 juin. Fondation de Cataraqui (Kingston).
1674. Etablissement des Iroquois à Caughnawaga. Fondation d'un évêché catholique romain dans la Nouvelle-France.
1678. Le *Griffon* (vaisseau) construit sur le lac Ontario par LaSalle.
1682. La Compagnie du Nord formée à Québec pour faire le commerce dans la Baie d'Hudson.
1688. Emission de la monnaie de carte.
1689. 5 août. Massacre à Lachine par les sauvages.
1690. Prise de Port-Royal par sir Wm. Phipps et attaque infructueuse contre Québec.
1692. Population de la Nouvelle-France, 12,431.
1695. Iberville prend possession des forts anglais dans la baie d'Hudson.
1697. Traité de Ryswick. Restitution réciproque des places prises pendant la guerre.
1698. Mort de Frontenac. Population, 13,355.
1701. 4 août. Ratification du traité de paix avec les Iroquois, à Montréal. On accorde aux Canadiens le droit de manufacturer.

1708. Mort de Laval. Prise de Saint-Jean, Terreneuve par Iberville.

1709-10-11. Invasion du Canada par les Anglais. Prise de Port-Royal (Annapolis) par Nicholson (1710). La flotte de sir H. Walkers complétement détruite. Perte de mille vies.

1713. Traité d'Utrecht par lequel la baie d'Hudson et le territoire adjacent, la Nouvelle-Ecosse (Acadie) et Terreneuve sont cédés à l'Angleterre. Fondation de Louisbourg par des Français de Terreneuve.

1719. Fondation du premier gouvernement par les Anglais à la Nouvelle-Ecosse.

1720. Population de la Nouvelle-France, 24,434 et de l'Ile de Saint-Jean (Ile du Prince-Edouard), environ 100. Construction du Fort Louisbourg. Nomination d'un Gouverneur et d'un conseil pour la Nouvelle-Ecosse.

1721. 27 janvier. Le service de la malle par diligence est établi entre Québec et Montréal. Destruction par le feu de la moitié de la ville de Montréal. Houille expédiée du Cap-Breton.

1722. Division en paroisses des régions colonisées.

1733. Première forge établie en Canada—Saint-Maurice.

1737. Fonte du fer aux forges de Saint-Maurice.

1738. Fondation du couvent des Sœurs Grises à Montréal.

1739. Population de la Nouvelle-France, 42,701.

1745. Louisbourg, Cap-Breton, est pris par les Anglais.

1747. Préparations des rôles de la milice pour le Canada. Etablissement des cours de justice dans la Nouvelle-Ecosse.

1748. Restitution de Louisbourg à la France en échange de Madras, par la paix d'Aix-la-Chapelle.

1749. 21 juin. La cité d'Halifax est fondée par lord Halifax, 2,544 émigrants anglais sont amenés par l'honorable Edouard Cornwallis. Arrivée de deux professeurs anglais dans la Nouvelle-Ecosse.

1751. Découverte des Montagnes Rocheuses par l'expédition de Niverville.

1752. 23 mars. Publication de la *Gazette* à Halifax, le premier journal publié en Canada.

1755. Expulsion des Acadiens de la Nouvelle-Ecosse. 3,000 à peu près furent expulsés sur la demande des colons de la Nouvelle-Angleterre.

1758. Première assemblée de la législature de la Nouvelle-Ecosse, institutions parlementaires ayant été accordées.

26 juillet. Prise définitive de Louisbourg par les Anglais, sous le général Amherst.

1759. 26 juillet. Prise du fort Niagara par les Anglais, sous les ordres du général Prideaux qui fut tué durant l'assaut.

25 juillet. Commencement du siège de Québec.

12 septembre. Batailles des Plaines d'Abraham et défaite des Français par le général Wolfe, qui fut tué dans le combat. Pertes des Anglais, 700, des Français, 1,500.

13 septembre. Mort du général Montcalm, commandant des troupes françaises.

18 septembre. Capitulation de Québec au général Townshend. Population de la Nouvelle-France, 70,000. Capitulation de Montréal et accomplissement de la conquête du Canada.

1760. 8 septembre. Attaque infructueuse de Québec par le général de Lévis.

1762. Population anglaise de la Nouvelle-Ecosse, 8,104. Premier établissement anglais dans le Nouveau-Brunswick.

1763. 10 février. Traité de Paris signé. Par ce traité, la France a cédé et garanti tous ses droits à Sa Majesté Britannique sur le "Canada et ses dépendances." Cap-Breton annexé à la Nouvelle-Ecosse. Annexion du Labrador à Terreneuve.

1764. 21 juin. Publication de la *Gazette* de Québec. En cette année, Pontiac, chef des Outaouais, organisa une conspiration pour la levée en masse des tribus sauvages, et le massacre général des Anglais. Ce plan fut mis à exécution, dans plusieurs endroits, pas une personne ne fut laissée vivante; mais finalement les sauvages durent succomber.

1765. Division du comté de Sunberry par le Conseil exécutif de la Nouvelle-Ecosse. Organisation du premier comté dans le Nouveau-Brunswick. Impression du premier livre publié à Québec, *Cathéchisme du Diocèse de Lévis.*

1766. Traité de paix avec Pontiac.

1768. Le général Carleton, plus tard lord Dorchester, est nommé gouverneur général. Fondation de Charlottetown, Ile du Prince-Edouard.

1769. L'Ile Saint-Jean (Ile du Prince-Edouard) est constituée en province séparée; Walter Paterson, le premier gouverneur. La première réunion de l'Assemblée législative eut lieu en juillet 1773.

1774. L'"Acte de Québec" est passé. Cet acte donne aux Canadiens-Français le libre exercice de la religion catholique romaine, la jouissance de leurs droits civils et la protection de leurs propres lois civiles et coutumes. Il annexe de vastes territoires à la province de Québec, pourvoit à la nomination d'un conseil législatif par la couronne et à l'administration de la loi criminelle telle qu'en Angleterre. Le Labrador transféré au Canada.

1775. La révolution américaine éclate ; invasion de la côte nord-ouest de la Colombie-Anglaise explorée par Vancouver et Cook, du Canada par les Américains ; chaque place importante tombe rapidement entre leurs mains, à l'exception de Québec, à l'attaque de laquelle le général Montgomery fut défait et tué le 31 décembre.

1776. Des renforts arrivent d'Angleterre et les Américains sont finalement chassés du Canada par le général Carleton.

1777. L'ordre des Jésuites ayant été supprimé en France avant que l'Angleterre eût pris possession du Canada la Couronne décréta la déshérence de leurs biens.

1778. 3 juin. Première édition de la *Gazette* de Montréal. Ce journal est encore publié. Le capitaine Cook dans une troisième exploration, atteignit North-Sound, et réclama pour la Couronne d'Angleterre la côte du nord-ouest actuel (la Colombie-Anglaise).

1782. Organisation de la compagnie de fourrures et de commerce à Montréal.

1783. 3 septembre. Signature du traité de Versailles, entre la France et la Grande-Bretagne relativement aux pêcheries de la côte de Terreneuve au golfe Saint-Laurent. Signature du traité de Paris, relativement à l'Indépendance des Etats-Unis, et définition des lignes de frontière entre le Canada et les Etats-Unis, c'est-à-dire les grands lacs, le Saint-Laurent, le 45e degré de latitude nord, la ligne de partage des eaux du versant de l'Atlantique de celles se jetant dans le Saint-Laurent et la rivière Sainte-Croix. Le Nouveau-Brunswick séparé de la Nouvelle-Ecosse devient une colonie distincte. Fondation de Kingston par les sujets loyaux de l'Empire-Uni.

1784. Population du Canada, 113,012 (non compris les sujets loyaux de l'Empire-Uni se trouvant dant le Haut-Canada). Fondation de Frédéricton, N.-B. Séparation politique du Cap-Breton avec la Nouvelle-Ecosse.

1784. Population anglaise de la Nouvelle-Ecosse, 32,000 (environ 11,000 Acadiens non-compris).

Vers ce temps commença l'émigration en Canada et dans la Nouvelle-Ecosse des "United Empire Loyalists," ainsi qu'on les appelait et qui étaient ceux des colons des Etats américains qui étaient demeurés fidèles à la cause anglaise. Cette émigration dura plusieurs années et quoiqu'il ne soit pas possible d'arriver à un chiffre exact, il est probable que le total ne fut pas moins de 40,000. Les "loyalistes" furent bien traités par le gouvernement anglais et de grandes concessions de terres leur furent accordées dans différentes parties du pays. Les rives du Saint-Laurent et du lac Ontario en particulier en reçurent au moins 10,000. Ils s'établirent sur des terres qui leur furent données par le gouvernement.

1785. 18 mai. Date de la charte de Saint-Jean, N.-B., cette ville fut la première incorporée en Canada, 18 mai. Fondation de Sydney, C.B., par le lieutenant-gouverneur Desbarres.

1786. Premier vaisseau (40 tonneaux) sur le littoral du Pacifique, lancé par le capitaine John Meares. Première école classique dans le Haut-Canada. Fondation de l'Association de marine d'Halifax pour l'encouragement du commerce.

1787. Premier évêché colonial établi dans l'empire britannique en rapport avec l'Eglise d'Angleterre dans la Nouvelle-Ecosse.

1788. Canada Ouest (aujourd'hui Ontario) divisé en cinq districts, et introduction de la loi anglaise. Fondation du Collège de King (N.-E.). (Année de famine).

1789. La société d'agriculture de Québec fondée par lord Dorchester, cette société a joué un rôle important dès les premiers temps de l'agriculture en Canada. Agitation dans l'Ile de Vancouver par Vancouver. Fondation de Belleville.

1791. Division de la province de Québec en deux provinces, savoir : Haut et Bas-Canada. Chaque province ayant un lieutenant-gouverneur et une législature composée d'une chambre d'assemblée et d'un conseil législatif. Les membres du conseil nommés par le lieutenant-gouverneur pour la vie : ceux de l'Assemblée élus par le peuple pour quatre années. Population des deux provinces, 161,311.

1792. 17 septembre. Première réunion du parlement du Haut-Canada à Newark (Niagara) par le lieutenant-gouverneur Simcoe. La Chambre d'Assemblée se composait de seize membres.

17 décembre. Ouverture de la législature du Bas-Canada à Québec par le général Clarke. La Chambre d'Assemblée se composait de cinquante membres.

1793. L'importation des esclaves dans le Haut-Canada abolie. Séparation du Haut et Bas-Canada du siège épiscopal de l'Eglise d'Angleterre, et formation d'un évêché séparé. Toronto prend le nom de York. Les montagnes Rocheuses traversées par la rivière Mackenzie. Première publication des comptes publics. *Gazette du Haut-Canada* (premier journal publié dans le H.C.)

1794. Signature du Traité de Jay, entre la Grande-Bretagne et les Etats-Unis.

Par une commission d'arbitres de la Grande-Bretagne et l'Espagne, l'Ile de Vancouver est déclarée appartenir au territoire anglais.

1796. Le siège du gouvernement du Haut-Canada est transféré de Niagara à Y (Toronto). Etablissement de la Compagnie de fourrures X. Y.

1797. Une malle hebdomadaire est établie entre le Canada et les Etats-Unis. George III ordonne que les terrains incultes de la couronne dans le Haut-Canada soient obtenus, 1° pour servir à l'établissement des écoles modèles libres, et 2° pour l'établissement d'autres collèges devant donner une éducation supérieure.

1798. Le nom de l'Ile Saint-Jean est changé en celui de l'Ile du Prince-Edouard en l'honneur du duc de Kent; ce changement prend effet en 1799. Population 4,500.

1800. Prise de possession des biens des Jésuites par le gouvernement. Fondation du collège du Nouveau-Brunswick.

1802. Une charte royale accordée au collège de King, N.-E.

1805. 1er janvier. Fondation du *Quebec Mercury*, par Thomas Cary, avocat.

1806. 22 novembre. Publication du jousnal *Le Canadien*, premier journal imprimé entièrement en français. Population du Haut-Canada, 70,718, et du Bas-Canada, 250,000.

1807. Ecoles de grammaire publiques établies au Canada.

1808. Jonathan Sewell, Loyaliste banni est nommé juge en chef du Bas-Canada.

1809. Premier bateau à vapeur sur le Saint-Laurent.

1811. Les juges sont déclarés illigibles pour le parlement. Fondation du collège McGill. Fondation du journal *Le Herald* à Montréal.

1812. La guerre est déclarée entre l'Angleterre et les Etats-Unis.
- 12 juillet. Les forces américaines envahissent le Canada.
- 17 " Mackinaw est livré aux Anglais.
- 18-20 juill. Les Américains sont repoussés à la Rivière Canard.
- 5 août. Tecumseh défait les Américains à Brownstown.
- 16 " Reddition de Détroit par les Américains sous le général Hull au général Brock.
- 16 sept. Les Américains sont repoussés à Presqu'Ile.
- 21 " Invasion des Américains à Gananoque.
- 12 octob. Les Américains sont défaits à Queenston.

1812.
- 10 nov. Bombardement de Kingston par les Américains.
- 20 " Les Américains éprouvent un échec à Odelltown.
- 28 " Les Américains sont repoussés près du Fort-Erié.

1813.
- 22 janv. Défaite des Américains à Frenchtown.
- 6 février. Invasion des Américains à Brockville.
- 22 " Les Anglais s'emparent d'Ogdensburg.
- 5 mai. Les Américains sont défaits en face du Fort-Me[illegible].
- 29 mai. Défaite des Américains à Sackett's Harbour.

1813.
- 1er juin. Combat naval entre le "Shannon" et le "Chesapeake".
- 5 " Défaite des Américains à Stoney Creek.
- 19 " Capture des magasins militaires à Great Sodus.
- 24 " Reddition des Américains à Beaver Dam.
- 4 juillet. Les Américains sont faits prisonniers au Fort Schlosser.
- 1er oct. Les Américains sont repoussés à Four Corners.
- 26 oct. Défaite des Américains à Châteauguay. Défaite de trois mille Américain sous les ordres du général Hampton par le colonel de Salaberry quatre cents miliciens canadiens-français.
- 11 nov. Bataille de la ferme Chrysler. Défaite et déroute du général Wilkinson et des Américains par la milice canadienne sous les ordre du colonel Morrison.
- 19 déc. Fort Niagara pris par les Anglais.
- 19 " Lewiston détruit par les Anglais.
- 31 " Black Rock pris par les Anglais.

1814.
- 30 mars. Les Américains sont mis en déroute au moulin LaColle.
- 6 mai. Les Anglais s'emparent d'Oswego.
- 19 juillet. Prairie du Chien se rend aux Anglais.
- 25 " Les Américains sont défaits à Lundy's Lane.
- 12 août. Les Américains sont défaits près du Fort-Erié.
- 17 sept. Les Américains sont repoussés au Fort-Erié.
- 24 déc. Le traité de Gand met fin aux hostilités.

Population du Haut-Canada, 95,000, et celle du Bas-Canada, 335,000.

1815. Traité de Londres. Convention pour régulariser le commerce et la navigation entre les Etats-Unis et la Grande-Bretagne.

1816. Etablissement des écoles communes dans le Haut-Canada. Le steamer *Frontena* mis à l'eau sur le lac Ontario.

1817. Premier traité avec les sauvages du Nord-Ouest; le comte de Selkirk signa ce traité pour le roi George III. Les premières banques en opération à Montréa La Banque de Montréal. Arrangement avec les Etats-Unis, relativement au navires à canons sur les grands lacs. Fondation d'Ottawa par Nicholas Sparks

1818. 30 octobre. Convention signée à Londres réglant les droits des Américains sur les pêcheries de l'Amérique du Nord. L'entrée des ports d'Halifax et Saint-Jean est libre. Fondation de la Banque de Québec.

1820. Cap-Breton annexé de nouveau à la Nouvelle-Ecosse. Fondation de Brantford. Incorporation de la Banque du Nouveau-Brunswick.

1821. Commencement du canal Lachine. (Les premiers vaisseaux y passent en 1825.) Fusion de la Compagnie de la Baie d'Hudson avec la North West Trading Co. Une charte est accordée au collège McGill. Ouverture d'une Banque d'Epargnes à Québec.

1822. Fondation de l'Hôpital Général à Montréal.

1824. Fondation d'une bibliothèque, et de la Société Historique à Québec.

1825. Grand incendie dans le district de Miramichi au Nouveau-Brunswick. Pertes de vie approximatives 500 personnes 3,000,000 d'acres de forêt furent détruits. Le traité de Petersburgh définit les limites de l'Alaska. Etablissement de la Compagnie de Banque d'Halifax.

1827. Fondation de Guelph par John Galt. Traité de Londres. Convention entre la Grande-Bretagne et les Etats-Unis relativement au territoire ouest des montagnes Rocheuses.

1828. Exploration du district du Saguenay. L'entrée des ports de Pictou et Sydney est libre.

1829. Fondation du collège du Haut-Canada. Ouverture du canal Welland.

1831. Population du Haut-Canada, 236,702; du Bas-Canada, 553,134. Perte du vaisseau *Lady Sherbrooke*, près du Cap Ray, pertes de vies près de 300.

1833. 5 août. Le steamer "Royal William" laissa Québec pour Pictou (N.-E.) où il déchargea sa cargaison, prit sa provision de charbon, laissant ce port le 18 août et arriva à Gravesend, Ang., le 12 septembre suivant, après une traversée des plus orageuses. Ses machines furent mises hors de service. Ce bateau fut construit à Québec en 1830-31 et fut le premier qui traversa l'Atlantique. Ce bateau fonctionnait par la vapeur.

1834. Incorporation de Toronto.

1835. Le steamer "Beaver" (Compagnie de la baie d'Hudson) arrive à Fort Vancouver. Le premier vaisseau sur la côte nord du Pacifique.

1836. 21 juillet. Inauguration du chemin de fer de Laprairie à Saint-Jean—le premier chemin de fer en Canada.

1837-38. L'insurrection éclate dans les deux provinces. Elle fut supprimée dans le Haut-Canada par la milice et dans le Bas-Canada par les troupes anglaises. Usage du gaz à Montréal.

1838. Sécularisation des réserves du clergé. Etablissement du collège Dalhousie à Halifax.

1839. Rapport de lord Durham sur la position du Canada au parlement. 11 février. Ouverture d'un chemin de fer aux mines de houille Albion, N.-E. Etablissement d'un service météorologique par le gouvernement impérial à Toronto.

1840. Mort de Lord Durham, aux efforts duquel l'union subséquente des deux provinces est due en grande partie.

Incorporation de Montréal et Québec.

1840. Fondation du "Montreal Daily Advertiser", premier journal quotidien publié en Canada.

1841. 10 février. Union des deux provinces sous le nom de Province du Canada et établissement du gouvernement responsable. La législature consistait en un Conseil législatif et une Assemblée législative, chaque province était représentée par 62 membres, dont 42 élus par le peuple et 20 nommés par la Couronne. Incorporation d'Halifax,

Population du Haut-Canada, 455,688.

17 mai. Eboulis du rocher de la citadelle de Québec. 32 personnes furent tuées.

13 juin. Ouverture du premier parlement uni à Kingston par Lord Sydenham.

1842. 9 août. Démarcation de la ligne de frontière entre le Canada et les Etats-Unis par le traité de Ashburton.

1843. Fondation de Victoria, C.-A., par James Douglass. Fondation de la commission géologique par le gouvernement. Premier steamer en fer lancé à Montréal.

1844. Population du Haut-Canada, 697,084.

1845. Grands incendies à Québec, 25,000 personnes privées de domiciles. Ouverture du canal Welland.

1846. Traité d'Orégon relativement aux frontières.

1847. Rappel des lois relativement à la navigation. Ligne de télégraphe établie entre Québec, Montréal et Toronto. Fondation du *Chronicle*, à Québec. Destruction du théâtre de Québec. 40 pertes de vies. Fondation du journal *Witness*. Incorporation de Kingston.

Ligne télégraphique établie entre Québec, Montréal et Toronto.

1848. Les canaux du Saint-Laurent ouverts à la navigation. Gouvernement responsable accordé à la Nouvelle-Ecosse et au Nouveau-Brunswick.

1849. 25 avril. Emeutes à Toronto et à Montréal à cause du projet de loi relatif aux pertes suscitées par l'insurrection et incendie de la bibliothèque du Parlement à Montréal. Chambres de représentants accordées à l'Ile de Vancouver.

1850. La première pelletée de terre sur le chemin de fer "Northern" enlevée par Lady Elgin. (Ce chemin fut ouvert de Toronto à Bradford le 13 juin 1853 et fut le premier en opération dans le Haut-Canada.) Des traités de Robinson avec les sauvages des rives septentrionales du lac Huron et Supérieur sont conclus. (Les principaux points de ces traités sont les suivants :—Pensions, réserves de terrains et la liberté de pêcher sur les domaines de la Couronne, non aliénés—les mêmes concessions ont été accordées dans les traités). Elargissement du canal Welland.

1851. Transfert du contrôle du système postal de l'Angleterre aux gouvernements provinciaux ; adoption d'un taux d'affranchissement uniforme de trois deniers par ½ once. L'usage des timbres-poste fut aussi introduit. Le premier câble sous-marin posé entre le Nouveau-Brunswick et l'Ile du Prince-Edouard 10 milles.

Population du Haut-Canada, 952,004 ; du Bas-Canada, 890,261 ; du Nouveau-Brunswick, 193,800 ; de la Nouvelle-Ecosse, 276,854. Gouvernement responsable accordé à l'Ile du Prince-Edouard par décret impérial.

Organisation de la société "Young Men's Christian Association" à Montréal, la première en Amérique.

1852. Commencement de la construction du chemin de fer du Grand Tronc.

Ouverture du Collège Trinité, Toronto.

1853. Le nombre des membres de l'Assemblée législative est augmenté de 84 à 130, soit 65 pour chaque province.

9 mai. Le premier steamer océanique arrive à Québec. Ouverture d'un chemin de fer entre Montréal et Portland.

1854. 27 janvier. Principale ligne du chemin de fer "Great Western" ouverte au trafic.

Abolition de la tenure seigneuriale dans le Bas-Canada, et règlement de la question des réserves du clergé.

5 juin. Traité de réciprocité avec les Etats-Unis signé à Washington. Il accordait des droits mutuels de pêche dans certaines eaux canadiennes et américaines : il pourvoyait au libre-échange des produits de la mer, du sol, de la forêt et des mines ; il accordait aux Américains l'usage du fleuve Saint-Laurent et des canaux canadiens aux mêmes conditions que les sujets anglais, et il donnait aux Canadiens le droit de naviguer sur le lac Michigan. Le traité fut proclamé par le Président des Etats-Unis le 16 mars 1855, et devint en force ce même jour. Premier vapeur à hélices venant de Liverpool, et remonte le fleuve Saint-Laurent. Etablissements de raffineries à Montréal. Ouverture de puits à huile en Canada.

1855. Ouverture du pont suspendu à Niagara. Système de mandats de poste établi dans la province du Canada.

1856. Le Conseil législatif devient chambre élective. La ligne de vapeurs océaniques Allan, commence son service régulier de steamers, entre le Canada et la Grande-Bretagne. Pose du cable sous marin entre le Cap-Breton et Terreneuve. Première session de l'Ile de Vancouver. Ouverture d'un chemin de fer entre Montréal et Toronto.

1857. 12 mars. Accident du canal Desjardins, 70 vies furent perdues. Incorporation de la ville de Trois-Rivières. Le steamer *Montréal* perdu. 253 pertes de vie.

1858. Adoption du système décimal monétaire. Choix par la reine, de la cité d'Ottawa comme capitale de la Puissance et siège permanent du gouvernement. Câble sous-marin posé entre l'Angleterre et la Nouvelle-Ecosse. Chambre de représentants accordée à la Colombie-Anglaise.

Avril. On trouve de l'or dans la Colombie-Anglaise.

Septembre. On trouve de l'or dans la rivière Tangier, Nouvelle-Ecosse.

1859. Fondation de New-Westminster, par le colonel Moody. Voyages hebdomadaires des steamers de la ligne Allan. Système des mandats de poste établi dans la Nouvelle-Ecosse.

1860. Fondation de Winnipeg. Premier synode provincial de l'Eglise d'Angleterre, tenu à Montréal.

25 août. Ouverture du pont Victoria par le prince de Galles.

1er septembre. Pose de la pierre angulaire des édifices du parlement à Ottawa, par le prince de Galles. Le coût total de l'érection de ces édifices et de ceux à l'usage des départements s'élevait, le 30 juin 1896, à $4,887,538, non compris le coût des réparations occasionnées par l'incendie du 11 février 1897.

Fondation de la Société des arts, Montréal. Puits de pétrole en opération.

1861. Population du Haut-Canada, 1,396,691 ; du Bas-Canada, 1,111,566 ; du Nouveau-Brunswick, 252,047 ; de la Nouvelle-Ecosse, 330,857 ; de l'Ile du Prince-Edouard, 80,857 ; de l'île de Vancouver, exclusion faite des sauvages, 3,420.

1861. Nomination d'une commission des Terres pour l'Ile du Prince-Edouard. Honorable J. H. Gray pour la couronne, honorable Jos. Howe pour les locataires, et l'hon. J. W. Richey pour les propriétaires. Jugement rendu en août 1861.
Première session triennale du synode de l'Eglise d'Angleterre, tenue à Montréal.
18 décembre. Le gouvernement demande la soumission de Mason et Slidell, requête accordée au gouvernement des Etats-Unis, et de là la guerre est évitée.
L'affaire de la rivière Trent, le capitaine Wilkes (8 novembre) aborde le Packet-Trent de la malle anglaise, ayant à son bord MM. Mason et Slidell, commissaires confédérés. Le gouvernement anglais demande la soumission de Mason et Slidell. La demande est accordée par le gouvernement américain et la guerre est évitée.

1862. Conférence à Charlottetown, concernant la Confédération. Le traité de l'Ile Manitouline avec les sauvages est réglé par l'honorable William McDougall.

1864. La conférence de Québec. Résolutions passées en faveur de la confédération des provinces de l'Amérique Britannique du Nord.
L'invasion de Saint-Alban en Canada.

1866. Les provinces de la Nouvelle-Ecosse et du Nouveau-Brunswick, acceptent la confédération avec le Canada.
Grand feu à Québec, 2,129 maisons brûlées à Saint-Roch et dans le faubourg Saint-Sauveur.
17 mars. Cessation du traité de réciprocité, en conséquence d'un avis donné par les Etats-Unis.
1er juin. Invasion du Canada par les féniens. Bataille de Ridgeway et retraite des volontaires.
3 juin. Retraite des féniens aux Etats-Unis.

1866. 8 juin. Première réunion du parlement dans les nouveaux édifices à Ottawa. A cette réunion furent passées les résolutions finales nécessaires de la part de la province du Canada pour effectuer la confédération des provinces.
Novembre 17. Proclamation de l'union de l'île de Vancouver et de la Colombie-Anglaise.

1867. 10 février. L'Acte de l'Amérique Britannique du Nord est passé par la législature impériale.
1er juillet. Union des provinces du Canada, de la Nouvelle-Ecosse et du Nouveau-Brunswick, sous le nom de la Puissance du Canada. Les noms de Haut et Bas-Canada sont changés en ceux d'Ontario et de Québec, respectivement.
Lord Monk fut le premier gouverneur général de la Puissance et le premier parlement fut ouvert le 6 novembre. Sir John A. Macdonald est premier ministre.

1868. 7 avril. L'honorable T. d'Arcy McGee, M.P., est assassiné à Ottawa.
31 juillet. L'Acte de la Terre de Rupert passé par le gouvernement impérial pourvoit à l'acquisition des Territoires du Nord-Ouest par la Puissance.
1er avril 1868. Adoption d'un taux postal uniforme de 3 centins par tout le Canada.

1869. 22 juin. Loi relative au gouvernement des Territoires du Nord-Ouest.
29 octobre. L'honorable Wm McDougall est nommé lieutenant-gouverneur du Manitoba.
Rébellion de la Rivière-Rouge.
19 novembre. Signature du contrat de cession par la Compagnie de la baie d'Hudson à Sa Majesté, vente et transfert.

1870. 4 mars. Thomas Scott est fusillé à Fort-Garry. Perte du SS. *City of Boston* ayant fait voile d'Halifax. 191 pertes de vies.
24 septembre. Arrivée à Fort-Garry de l'expédition sous les ordres du colonel (lord) Wolseley ; les rebelles s'étaient dispersés.
25 mai. Les féniens traversent la frontière à la rivière à la Truite, dans la province de Québec, et sont refoulés par les volontaires.
15 juillet. Addition des Territoires du Nord-Ouest à la Puissance et entrée de la province du Manitoba dans la Confédération. Cette province fut formée d'une partie du territoire nouvellement acquis.

1871. Le service du chemin de fer du Pacifique Canadien est ouvert au trafic. Emission des cartes postales. Traités indiens (n° 1 et 2) à Stone Port et Manitoba Port.
8 mai. Signature du traité de Washington.
28 juin. Passation de l'acte impérial établissant l'établissement des provinces en Canada.

1871. 20 juillet. Entrée de la Colombie-Anglaise dans la Confédération. Un gouvernement responsable est accordé à la Colombie-Anglaise.
Population des quatre provinces, 3,485,761 ; du Manitoba, 18 995 ; de la Colombie-Anglaise, 36,224, et de l'Ile du Prince-Edouard, 94,021. Total, 3,625,001.
11 novembre. Le dernier régiment des troupes régulières laisse Québec.

1872. Abolition du double mandat législatif. Les archives du Canada. Lord Dufferin est nommé gouverneur général du Canada. Fondation du journal *Free Press*.

1873. 20 mai. Naufrage du SS. "Atlantic," près d'Halifax, 547 pertes de vie. Mort de sir George Etienne Cartier à Londres. Le traité anglo-indien (nº 3) est signé par l'honorable A. Morris.
1er juillet. L'honorable Jos. Howe nommé lieutenant-gouverneur de la Nouvelle-Ecosse. Entrée de l'Ile du Prince-Edouard dans la Confédération.
7 novembre. Formation de l'administration Mackenzie. L'Ile de San Juan est concédée aux Etats-Unis par l'empereur d'Allemagne.

1874. Le traité indien (n° 4) de Qu'Appelle est signé par l'honorable A. Morris.

1875. La terre de Rupert et les Territoires du Nord-Ouest, à l'exception du Manitoba, placés sous la juridiction d'un lieutenant-gouverneur distinct et séparés du Manitoba. Le traité indien (n° 5) du lac Winnipeg est signé par l'honorable A. Morris et l'honorable J. McKay. Ouverture du chemin de fer de l'Ile du Prince-Edouard.
Formation de l'Eglise Presbytérienne en Canada par l'union de toutes les différentes églises presbytériennes. Ouverture du Collège Royal Militaire à Kingston, établi (par acte du parlement canadien 1874.)

1876. Inauguration du chemin de fer Intercolonial de Québec à Halifax. Le traité indien (n° 6) des Forts Carleton et Pitt est ratifié. Les Canadiens remportent 300 prix à l'Exposition de Philadelphie, Etats-Unis.
5 juin. 1ère session de la cour Suprême du Canada. Abolition du Conseil législatif du Manitoba.
Février. Création du district de Kéwatin par acte du parlement.

1877. Mai. Le conseil médical de la Grande-Bretagne se décide à reconnaître les degrés honoraires du Canada.
20 juin. Grand incendie à Saint-Jean, Nouveau-Brunswick.
Septembre. Première convention de l'Association des Y.M.C. à Québec.
Octobre. Première exportation de blé du Manitoba à la Grande-Bretagne.
23 novembre. Décision de la commission des pêcheries d'Halifax, portant qu'une somme de $5,500,000 sera payée par les Etats-Unis au gouvernement impérial. Le traité indien (n° 7) avec les Pieds-Noirs est signé par l'honorable David Laird.

1878. Les conservateurs remportent les élections générales. Exposition de Paris où les Canadiens remportent 225 prix. L'acte de la Tempérance du Canada adopté par le gouvernement fédéral. Le marquis de Lorne nommé gouverneur général du Canada.

1879. Adoption du tarif de protection, autrement appelé "Politique Nationale."

1880. Mort de l'honorable George Brown.
Annexion des possessions britanniques sur le continent de l'Amérique du Nord au Canada, à l'exception de Terreneuve, par arrêté en Conseil impérial du 1er septembre 1880.
Transfert de l'archipel Arctique au Canada par arrêté en Conseil impérial.
L'Académie Royale Canadienne des Arts fondée par le marquis de Lorne.
21 octobre. Le contrat est signé pour la construction du chemin de fer du Pacifique Canadien. Ce contrat fut ratifié subséquemment par la 44e Vic., chap. 1, 1881.

1881. 21 mars. 1881, Acte du parlement étendant les lignes de frontière de Manitoba, chap. 14.
4 avril. Population de la Puissance, 4,324,810.
Fondation de l'Académie Royale.
2 mai. Première pelletée de terre remuée par la Compagnie du chemin de fer du Pacifique Canadien.

1882. 8 mai. Création des districts provisoires de l'Assiniboine, Saskatchewan, Alberta et Athabaska.
25 mai. Première assemblée de la Société Royale du Canada, tenue à Ottawa.
22 juin. La légalité de l'Acte de tempérance du Canada est confirmée par le Conseil privé.

1882. 23 août. Le nouveau siège du gouvernement des Territoires du Nord-Ouest reçoit le nom de Régina.

1883. Réunion de toutes les Eglises méthodistes du Canada.—L'Eglise méthodiste du Canada.
Le premier Congrès de l'Eglise d'Angleterre en Canada, tenu à Hamilton.

1884. Lignes de frontière, entre Ontario et Manitoba, déterminées d'après la décision d'un traité de justice anglais du Conseil privé, et confirmées par un ordre en conseil de Sa Majesté, 11 août 1884.

1885. 26 mars. L'insurrection éclate dans le Nord-Ouest ; commencement des hostillités au Lac-au-Canard.
2 avril. Massacre au Lac-à-la-Grenouille.
14 avril. Le Fort-Petit est abandonné.
24 avril. Engagement de l'Anse-au-Poisson.
12 mai. Bataille de Batoche et défaite des rebelles.

1885. 26 mai. Reddition de Poundmaker.
1er juillet. Résiliation par les Etats-Unis des clauses du traité de Washington relatives aux pêcheries.
2 juillet. Capture de Gros-Ours et suppression complète de la rébellion. Pertes totales des miliciens et volontaires sous les armes : tués, 38 ; blessés, 115. Les pertes des rebelles ne peuvent être constatées.
7 novembre. Mise en place de la dernière cheville du chemin de fer du Pacifique Canadien
16 novembre. Pendaison de Riel.

1886. 4 mai. Ouverture de l'exposition Coloniale et Indienne à Londres.
13 juin. La ville de Vancouver est entièrement détruite par le feu, 4 maisons sauvées des débris, 50 pertes de vie.
28 juin. Le premier train C. P. C., direct laisse Montréal pour Vancouver.
Archevêque Taschereau, premier cardinal canadien.

1887. Conférence interprovinciale tenue à Québec. Sir Oliver Mowat agissant comme président. 21 résolutions ont été passées.
4 avril. Conférence importante à Londres entre les représentants des principales colonies et le gouvernement impérial. Le Canada était représenté par sir Alexander Campbell et M. Sanford Fleming.
14 juin. Le premier vapeur du Pacifique Canadien arrive à Vancouver de Yokohama
15 novembre. Réunion de la commission des pêcheries à Washington.

1888. 15 février. Signature du traité des pêcheries à Washington.
Août. Rejet du traité des pêcheries par le Sénat des Etats-Unis.

1889. 19 septembre. Deuxième éboulis du rocher de la citadelle de Québec. 45 personnes furent tuées.
Les lignes frontières d'Ontario confirmées par Statut impérial.

1890. 6 mai. L'asile de la Longue-Pointe, près de Montréal, est détruit par le feu. Au delà de 70 personnes perdent la vie. Les bâtiments ont depuis été reconstruits et ont coûté $1,132,232. Le câble sous-marin complété entre Halifax et les Bermudes. L'acte des écoles de Manitoba adopté. Le gouvernement fédéral accorde aux Territoires du Nord-Ouest un gouvernement responsable
6 octobre. Le tarif McKinley vient en force aux Etats-Unis.

1891. Explosion des mines de Spring Hill.
6 avril. Population du Canada, 4,833,239.
29 avril. Le premier des nouveaux vapeurs du Pacifique Canadien arrive à Vancouver de Yokohama, deux jours plus tôt que le temps ordinaire. Les malles furent déposées à Montréal en trois jours et 17 heures de Vancouver.
Pouvoir accordé par le parlement au gouvernement de référer à la cour Suprême pour obtenir son avis, relativement aux questions légales les plus importantes, ou autres questions ayant trait à l'éducation.
6 juin. Mort de sir John A. Macdonald, C.C.B., premier ministre du Canada.

1892. 29 février. Traité de Washington (mer de Behring) relativement à la pêche du phoque.
17 avril. Mort de l'honorable Alexander Mackenzie.
24 mai. Mort de sir Alexander Campbell, lieutenant-gouverneur d'Ontario.
28 septembre. Abolition du Conseil législatif du Nouveau-Brunswick.
5 décembre. Résignation (cause de santé) de sir John J. C. Abbott, C.C.M.G., premier ministre du Canada.
Sir John S. D. Thompson est appelé à former un nouveau ministère.

1893. Réunion de l'Assemblée législative et le Conseil législatif de l'Ile du P.-E., en un seul corps.
4 avril. Cour d'arbitrage concernant les pêcheries du phoque, qui a commencé ses sessions et s'est formellement ouverte le 23 mars dernier. Arbitres : Baron de Courcel (Belgique), lord Hannen (Grande-Bretagne), et sir John Thompson (Canada), John M. Harlan et J. P. Morgan (Etats-Unis), marquis Visconti Venosta (Italie), et M. Gram (Suède et Norvège).
30 octobre. Mort de l'honorable sir John J. C. Abbott.

1893. 8 juin. Premier vaisseau à vapeur de la nouvelle ligne entre l'Australie et le Canada arrivé à Victoria, C.A.
Le titre "honorable," tel que conféré par la Reine, d'après la dépêche du duc de Buckingham, n° 164, 24 juillet 1868, et expliqué par le marquis de Ripon, devant s'étendre à toutes les parties de la Puissance. Voir *Gazette Officielle* (Canada), 5 août 1393. Les Canadiens remportent 2,126 prix à l'exposition de Chicago.

1894. 28 juin. Ouverture de la Conférence Coloniale tenue à Ottawa pour discuter différents sujets se rapportant aux intérêts de l'empire. Les gouvernements impériaux de la Nouvelle-Galles du Sud, de la Colonie du Cap, de la Nouvelle-Zélande, de Victoria, de Queensland et du Canada y étaient représentés.

1894. 23 juillet. Le bill relativement au rajustement du tarif canadien, est sanctionné par le gouverneur général.

1894. 27 août. Le bill du Congrès américain, relativement au tarif devient loi sans la signature du président Cleveland.
12 décembre. Mort de sir John Thompson au château Windsor.
21 décembre. L honorable sir Mackenzie Bowell devient premier ministre du Canada, et forme un nouveau ministère.

1895. 21 mars. La loi remédiatrice relativement aux Ecoles du Manitoba est adoptée.
10 septembre. Résignation de six ministres durant le débat sur l'adresse. Formation du cabinet de sir Mackenzie Bowell. Ouverture du canal du Sault-Sainte-Marie.
2 octobre. Proclamation donnant les noms suivants aux différentes parties du Nord-Ouest non organisées ou ne portant pas de noms ; districts d'Ungava, de Franklin, de Mackenzie et de Yukon.

1896. Sir Mackenzie Bowell réorganise son ministère.
2 janvier. Résignation de six membres du cabinet durant le débat sur l'adresse.
27 avril. Résignation de l'honorable sir Mackenzie Bowell, comme premier. Le gouverneur général envoie sir Charles Tupper, baronnet, pour la formation d'un nouveau ministère.
23 juin. Elections générales. Les Libéraux arrivent au pouvoir.
6 juillet. Arrêté du conseil, limitant les frontières de la province de Québec, au littoral de la baie d'Hudson, avec une addition de 118,450 milles carrés de territoire, à la province.
11 juillet. L'honorable W. Laurier accepte comme premier.
13 " Le cabinet libéral assermenté.
13 octobre. La cour Suprême donne son jugement dans l'affaire des pêcheries.
9 novembre. La conférence, Câble Pacifique, réassemblée à Londres, Angleterre.
12 novembre. Conditions signées pour la nomination d'un tribunal d'arbitrage, re lignes de frontière entre le Venezuela et la Grande-Bretagne.
24 novembre. Commission de la Mer de Behring, à Victoria, C.-B. Le juge King, arbitre pour la Grande-Bretagne, et le juge Putnam, arbitre pour les Etats-Unis.

1897. 21 janvier. Sir Henri Strong, juge en chef de la cour Suprême du Canada, nommé membre du Conseil privé d'Angleterre.
2 février. Traité d'arbitrage Anglo-Venezuela, signé à Washington, par sir Julian Pauncefote, ambassadeur anglais, et signor José Andrade, ministre vénezuelen.
11 février. Incendie de l'édifice parlementaire ouest, Ottawa.
22 juin. Célébration des noces de diamant (Jubilé) de la reine Victoria, dans tout l'Empire britannique.
7 juillet. Les premiers de chaque colonie, nommés membres privés du Conseil privé d'Angleterre, *i.e.* Sir Wilfrid Laurier, premier du Canada ; George H. Reed, premier des Nouvelles-Galles du Sud ; sir George Turner, premier de Victoria ; sir Hugh M. Nelson, premier de Queensland ; Charles C. Kingston, premier de l'Australie-ouest ; Richard J. Seddon, premier de la Nouvelle-Zélande ; sir E. N. Coventy Braddon, premier de Tesmanie sir William Whiteway, premier de Terreneuve et sir John Gordon Sprigg, premier de la colonie du Cap.
30 juillet. Le gouvernement anglais donne avis de la dénonciation des Traités de commerce avec la Belgique et l'Allemagne conformément au désir unanime des gouvernements responsables des colonies de l'Empire.
16 août. Etablissement du district judiciaire du Yukon par proclamation du gouverneur-général. Le gouvernement canadien décide de nommer un administrateur dans la région du Yukon, pour les fins de l'administration de la justice dans ce territoire.
18 août. Deuxième réunion en Canada, Toronto, de l'Association britannique.
6 octobre. La Grande-Bretagne refuse de se rendre à la demande des Etats-Unis de permettre à la Russie et au Japon de prendre part à la conférence tenue à Washington relativement à la question de la Mer de Behring (phoques).
11 novembre. Le Secrétaire d'Etat (E.-U.) Sherman, à sir W. Laurier relativement à la commission conjointe pour le règlement des questions en dispute entre le Canada et les Etats-Unis.
18 novembre. Sir Oliver Mowat nommé lieutenant-gouverneur d'Ontario. L'honorable David Mills assermenté comme ministre de la justice.
8 décembre. Rapport du comité judiciaire du Conseil Privé, accordant aux provinces de la Puissance le droit de créer des conseillers de la Reine.
23 décembre. Les arbitres accordent $464,000 aux pêcheurs canadiens du Phoque.
25 décembre. Lettre encyclique du Pape sur la question des écoles du Manitoba, conseillant aux catholiques du Manitoba d'accepter les concessions émises dans le règlement des écoles du Manitoba.

1898. 14 janvier. Monsieur le juge Jetté nommé lieutenant-gouverneur de la province de Québec.

1897. 14 mars. **Les premiers ministres des colonies australiennes, en conférence, adoptent la résolution que si la Grande-Bretagne et le Canada, contribuent pour les deux-tiers dans le câble sous-marin du Pacifique, l'Autralasie y contribuera pour un tiers.**

5 avril. Discours sur le budget par l'hon. M. Fielding, ministre des Finances. Les principaux points sont : (1.) La mise en force du tarif anglais de préférence de 1897, stipulant qu'à partir du 1er avril 1898, toutes les importations du Royaume-Uni et des Antilles et de toutes autres colonies ou possessions anglaises, c'est-à-dire que l'Angleterre, les Antilles et autres colonies ou possessions anglaises admettront les marchandises canadiennes aux mêmes conditions avantageuses que le Canada leur offre pour leurs marchandises, aux taux de 5 pour 100 du taux spécifié, pourvu toutefois que cette préférence ne s'étendra pas (*a*) aux vins, malts, spiritueux, médecines liquides ou tout autre article contenant de l'alcool, (*b*) au tabac, cigares et cigarettes, et en outre que dans les cas de manufacture, le taux réduit ne s'applique seulement qu'aux manufactures, *bond-fide* des pays ayant droit au taux réduit, et qu'une partie substantielle du travail de ces pays est entrée dans la production des articles importés.

12 avril. Mort du cardinal Tachereau.

17 mars. L'acte du Cens Electoral, adoption par la Chambre des Communes de la Puissance.

26 avril. Le comité judiciaire du Conseil Privé en Angleterre décide que, bien que le droit exclusif de faire des réglements relativement aux pêcheries soit accordé au gouvernement de la Puissance, cependant le droit d'émettre des licenses et la collection du revenu appartient aux provinces, à l'exception de la province du Manitoba et des Territoires du Nord-Ouest.

3 juin. La constitution fédérale australienne remportée par Tasmanie, Australie-Sud et Victoria, et rejetée par la Nouvelle-Galles du Sud.

7 juin. M. C. Cameron nommé lieutenant-gouverneur des Territoires du N.-O.

13 juin. Mort de sir Adolphe Chapleau. Par le chap. 6, actes du parlement du Canada, le district du Yukon a été constitué et déclaré un territoire séparé sous le nom de Territoire du Yukon. Le premier commissaire nommé d'après l'acte, a été William O'Gilvie, par un arrêté du conseil en date du 4 juillet 1898.

23 août. Assemblée de la Haute Commission conjointe, à Québec, lord Herschell en est nommé président. Le très hon. sir. W. Laurier, les honorables sir Richard Cartwright, sir Louis Davies, M. Charlton, M.P., et sir James Winter, (Terreneuve) formaient la partie anglaise et canadienne de la commission. Les honorables Charles W. Fairbanks, George Grey, John W. Foster, Nelson Dingley (jeune), John A. Kasson et T. Jefferson Coolidge représentaient les Etats-Unis. La haute commission conjointe à siégé à Québec jusqu'au 2 septembre, alors qu'elle s'est ajournée jusqu'au 20 du même mois, à partir de cette dernière date, elle a siégé continuellement jusqu'au 10 octobre, alors qu'elle s'est ajournée de nouveau pour se rencontrer à Washington le 1er novembre. Un autre ajournement a eu lieu le 23 décembre. La commission à repris ses séances le 5 janvier 1899 et s'est ajournée le 20 février pour se rencontrer au 2 août 1899. Monsieur Guay a été nommé commissaire de la paix à Paris, et monsieur Faulkner a été nommé à sa place. Monsieur Dingley est mort à Washington le 13 janvier 1899 et a été remplacé par l'hon. L. E. Payne. Lord Herschell est mort à Washington le 1er mars 1899.

11. septembre. Grand incendie à New-Westminster.

21 " Dévoilement du monument de Champlain à Québec.

26 " Mort de M. C. Cameron, lieutenant-gouverneur des T.N.-O.

29 " Plébiscite sur la question de la prohibition relativement à la vente des liqueurs.

RESULTAT.

Ontario, majorité en faveur de la prohibition.....	39,224	
Québec " contre "		94,032
Nouv.-Ecosse, majorité en faveur "	29,244	
Nouv.-Brunswick " "	17,335	
Ile du Prince-Edouard " "	8,315	
Manitoba " "	9,441	
Terr. du Nord-Ouest " "	3,414	
Colombie-Anglaise " "	975	
	107,948	94,032
	94,032	
Majorité nette	13,916	

1898. 4 octobre. Monsieur A. E. Forget nommé lieutenant-gouverneur des Territoires du Nord-Ouest.
12 Novembre. Le comte de Minto assermenté comme gouverneur général du Canada.
13 décembre. Don d'un million de piastres par lord Strathcona au "Royal Victoria College for Women," en rapport avec l'université McGill.
25 décembre. Adoption d'un taux postal de deux centins, entre le Canada et la mère-patrie et plusieurs de ses colonies.

Les principaux caractères géographiques du Canada sont les montagnes Rocheuses et les Laurentides, les plaines des Territoires du Nord-Ouest et les grands lacs de l'intérieur de la Baie d'Hudson et la baie de Fundy et la rivière McKenzie et les bassins du Saint-Laurent.

Ces lacs, au nombre de cinq et remarquables par leur grandeur, forment un système complet de navigation, depuis la tête du lac Supérieur jusqu'à l'océan Atlantique, sur une distance de 2,384 milles, et une superficie d'environ 100,000 milles carrés.

Les autres grands lacs sont le Grand-Ours, 11,200 milles carrés, le grand lac des Esclaves, 10,000 milles carrés, le lac Winnipeg, 9,400 milles carrés et l'Athabasca, 4,400 milles carrés.

Les principales montagnes sont les montagnes Rocheuses à l'ouest, elles s'étendent de l'océan Arctique jusqu'aux Etats-Unis et contiennent les sommets les plus élevés de la Puissance, parmi lesquels les principaux sont le mont Hooker, 16,760 pieds, le mont Brown, 16,000 pieds et le mont Murchison, 15,700 pieds.

Les principales rivières sont le Saint-Laurent (avec ses tributaires, l'Ottawa, le Saint-Maurice, le Richelieu et le Saguenay), les rivières Saint-Jean, Restigouche et Miramichi qui se jettent dans l'océan Atlantique, les rivières Mckenzie, Copper-Mines et Great-Fish qui se jettent dans l'océan Arctique ; les rivièrs Saskatchewan et Rouge, avec les rivières Nelson Churchill et Albany, tributaires de la baie d'Hudson, et les rivières Fraser et Colombie qui se jettent dans l'océan Pacifique.

La baie d'Hudson est une grande mer à l'intérieur qui a une superficie de 350,000 milles carrés, y compris ses deux divisions, elle a une longueur, du nord au sud, d'à peu près 1,300 milles et une largeur d'à peu près 600 milles.

La baie de Fundy a 170 milles de long et 30 à 50 milles de large, elle sépare presque les provinces du Nouveau-Brunswick et la Nouvelle-Ecosse, l'isthme de Chignectou étant à peu près de 15 milles de large.

Le principales îles du Canada, sont Baffin, et Prince Albert (qui sont les principales îles du nouveau district de Franklin) Vancouver et la Reine Charlotte dans la Colombie Anglaise, l'Ile du Prince-Edouard, Cap-Breton et Anticosti dans le golfe Saint-Laurent.

Le climat du Canada varie beaucoup La moyenne de température pour l'Ile du Prince-Edouard est, en été 61·9 degrés F. et 19·5 en hiver ; Nouveau-Brunswick, en été 60.0 et 19·0 en hiver ; Nouvelle-Ecosse, en été 65·2 et 25·0 en hiver ; Québec, en été 58·3 et 15.0 en hiver ; Ontario, en été 63·0 et 19·8 en hiver ; Manitoba, en été 60·1 et 0·8 en hiver ; la Colombie Anglaise, en été 61.0 et 32·4 en hiver.

PLUIE ET NEIGE EN CANADA, 1874-1898.

Année.	Ontario.		Québec.		Nouvelle-Ecosse.		Nouveau-Brunswick.		Ile du Prince-Edouard.		Manitoba.		*Colombie-Anglaise.		T. N.-O.	
	Pluie.	Neige.	Pluie.	Neige.	Pluie.	Neige.	Pluie.	Neige	Pluie.	Neige.	Pluie.	Neige.	Pluie.	Neige.	Pluie.	Neige.
	Pcs.	Pcs.	Pcs.	Pcs.	Pcs.	Pcs.	Pcs.	Pcs.	Pcs.	Pcs.	Pcs.	Pcs.	Pcs.	Pcs.	Pcs.	Pcs.
1874	19·40	75·0	25 93	107·1	36·95	86·5	26·81	107·1	39·53	117·1	13·74	62·6	11·49	43·0	...	.....
1875	21·91	97·5	30·03	123·0	30·61	104·6	32·53	126·6	29·86	136·0	12·19	41·6	21·93	19·3	.....	.....
1876	23·10	91·4	25·77	124·3	35 09	87·6	31·51	106·0	26·13	105·7	19·89	66 8	14·20	9·5	.....	.....
1877	22 16	52·3	23·52	92·3	38·36	67·8	31·03	87·3	31·95	89·7	19·17	20·9	31·48	5·4	.....	.....
1878	34·14	60·4	29·62	96·5	43·82	30·3	34·16	87·4	40 15	78·3	21·22	27·6	24·47	11·8	.....	.....
1879	21·68	87·7	24·50	113·9	27·70	113·1	32·46	115·2	24·92	152·4	21·01	41·2	37·80	60 8	.....	.....
1880	27·23	66·3	24·08	103·9	33·94	94·7	26·50	92·3	21·88	132·0	19·62	34·6	26·98	73·2	.....	.....
1881	22·63	64·0	23·62	86·4	32·59	77·2	35·36	77·3	31·12	116·4	13·63	63·8	33·64	33·6	.....	.....
1882	22·70	73·5	26·00	107·4	35 37	115·2	29·69	139·0	28·07	169·2	13·62	61·4	21·24	31·3	.....	.....
1883	28·30	91·5	24·54	117·7	36 82	87·2	28·27	95·6	27·59	110·3	13·13	34·1	14·06	29·0	.....	.....
1884	23·37	91·6	26·12	130·3	41·73	79·1	38·82	89·5	38·83	75·0	18·09	45·2	14·19	17·8	.....	.....
1885	29·70	91·4	24·44	137·0	38·27	89·7	33·00	118·3	29·49	102·5	11·76	31·5	19·49	18·7	.....	.....
1886	24·76	90·4	24·98	121·3	35·05	49·3	30·92	102·1	32·92	60·7	9·01	28·2	33·31	34·7	.....	.....
1887	19·81	85·1	21·36	147·9	39·07	58·5	32·85	128·9	33·73	96·1	13.33	45·5	48·12	33·5	.....	.....
1888	22·82	59·0	27·35	155·2	41·11	60·6	40·44	105·5	31·66	74·5	11·43	37·9	43·53	56·4	.....	.....
1889	24·58	78·5	26·99	105·5	34·29	35·7	30·25	72·3	25·59	49·4	9·37	37·5	33·60	27·2	6·02	32·1
1890	28·62	66·4	26·52	96·3	40·66	46·8	30·77	102·3	41·26	85·4	17·92	30·8	42·32	41·9	12 49	36·1
1891	27·09	64·7	23·46	85·9	44·26	51·8	34·86	83·7	29·96	62·2	15·54	46·5	45·56	43·1	12·91	33·3
1892	26·47	70 6	26·02	112·1	43·42	61·4	32·99	67·9	35·07	50·5	13·07	52·8	41·26	98·0	9·75	44·8
1893	25·59	99·3	23·84	107·5	42·46	81·8	28·89	109·0	29·82	92·6	12·84	54·4	50·58	70·3	8·54	46·7
1894	23·30	55·1	22·39	84·8	29·31	80·3	23·74	103·3	28·65	105·8	12 62	47·9	41·92	70·4	9·24	41·7
1895	20·65	81·4	25·09	93·0	36·71	75·1	31·34	88·9	32·32	99·6	14·64	44·4	35·07	67.0	10·54	31·3
1896	22·36	73·3	25·68	124·0	36·88	64·8	26·56	91·1	28·86	56·7	16·00	62·9	36·38	58·5	10·57	60.3
1897	28·31	73·0	28·09	91·4	38·94	86·5	33·76	80·3	33·63	56·4	9·66	59·1	41·10	42·6	11·84	53·2
1898	30·14	89·8	26·47	105·3	44·46	89·0	32·26	112 0	34·82	65·4	16·75	53·8	43·89	26·2	10·79	52·4

*La moyenne de pluie et de neige pour la Colombie-Anglaise est variable. Les différentes localités de la province semblent avoir un certain montant de précipitation variant suivant leurs positions. Ci-suit un tableau assez précis des différentes moyennes de pluie et de neige pour cette province.

	Pluie. Pcs.	Neige. Pcs.	Total. Pcs.
Sur la côte	56·56	34·8	60·04
Sud à l'intérieur	6·06	26·2	8·68
Nord intérieur	18·67	134·2	32·09
Ile Vancouver	32·43	22·2	34·65
Partie nord de la côte	99·98	51·8	105·16

Le tableau suivant donne les latitudes et les longitudes pour Ottawa (siège du gouvernement fédéral) et pour les capitales des différentes provinces, et en outre pour les principaux centres de commerce, autres que les villes capitales :—

Province.	Capital.	Latitudes.	Longitudes.
Colombie-Anglaise	Victoria	48·24	123·19
Manitoba	Winnipeg	49·53	97·70
Nouveau-Brunswick	Frédéricton	45·57	66·38
Nouvelle-Ecosse	Halifax	44·39	63·36
Ontario	Toronto	43·39	79·23
Ile du Prince-Edouard	Charlottetown	46·14	63·10
Québec	Québec	46·48	71·13
Territoires du Nord-Ouest	Régina	50·27	104·37
La Puissance du Canada	Ottawa	45·26	75·42

Principaux centres de commerce.

	Latitudes.	Longitudes.
Montréal	45·30	73·35
Saint-Jean	45·17	66·40
Hamilton	43·16	79·54
London	42·59	81·13
Kingston	44·14	76·29

Les chambres électives furent accordées par le gouvernement anglais à la Nouvelle-Ecosse, en 1758, à l'Ile du Prince-Edouard en 1770, au Nouveau-Brunswick en 1785. En 1791, le Haut et le Bas Canada furent divisés, chaque province fut dotée d'une législature séparée. L'acte impérial créant les deux provinces contenait le germe d'un gouvernement responsable, qui fut accordé en 1841, lors de la réunion des provinces. Le gouvernement responsable ne fut définivement établi dans la province du Canada qu'en 1847 ; dans la Nouvelle-Ecosse et le Nouveau-Brunswick en 1848, dans l'Ile du Prince-Edouard en 1851, et dans la Colombie Anglaise en 1871.

Les Territoires du Nord-Ouest furent d'abord soumis à l'administration du lieutenant-gouverneur du Manitoba et au conseil nommé par le gouvernement fédéral (loi de 1880) et au lieutenant-gouverneur et au conseil en partie élu et en partie nommé par le gouvernement. En 1888, ces terri-

| | | |

toires furent soumis au contrôle d'un lieutenant-gouverneur et d'un conseil composé de quatre membres choisis par une assemblée composée de 22 députés élus par le peuple, ensuite par un lieutenant-gouverneur, une Assemblée exécutive et législative, avec les mêmes pouvoirs que ceux accordés aux autres provinces, à l'exception du droit des emprunts d'argent sur le seul crédit de la Province. Finalement, par un lieutenant-gouverneur et un conseil exécutif choisi par le gouverneur parmi les membres de l'Assemblée et réélu par le peuple en entrant en charge, ce dernier arrangement ayant été mis en vigueur le 1er octobre 1897.

Le district de Yukon a été constitué et déclaré territoire séparé sous le nom de Territoire du Yukon, par chap. 6, des actes du Parlement du Canada, 1898. Le premier commissaire appointé d'après l'acte, a été M. William Ogilvie, par un arrêté du conseil, en date du 4 juillet 1898.

Le mode de gouvernement établi en Canada en vertu de l'Acte de l'Union de 1867, est une Union fédérale (la première de ce genre dans l'Empire britannique) laissant à un gouvernement général ou central le contrôle de toute affaire se rapportant au développement, la permanence et l'utilité de toute la Puissance, et à un nombre de gouvernements locaux ou provinciaux ayant le contrôle de toute affaire se rapportant naturellement à leur juridiction définie, chaque gouvernement étant administré suivant le mode anglais des institutions parlementaires.

A la Reine, sont attribués le gouvernement et le pouvoir exécutif du Canada, ainsi que le commandement en chef des forces navales et militaires au Canada. Sa Majesté est représentée par un gouverneur général nommé par la Reine en conseil, mais payé par le Canada.

Le parlement du Canada est composé : 1er de la Reine, 2e d'une chambre haute appelée le Sénat, 3e d'une chambre basse ou Chambre des Communes

Le Gouverneur général gouverne par l'entremise d'un conseil connu sous le nom du Conseil privé du Canada, qui est responsable au parlement.

Le nombre actuel des sénateurs est de 81, répartis comme suit : Ontario, 24 ; Québec, 24 ; Nouvelle-Ecosse, 10 ; Nouveau-Brunswick, 10 ; Ile du Prince-Edouard, 4 ; Manitoba, 4 ; Colombie-Anglaise, 3 et 2 pour les Territoires du Nord-Ouest.

La Chambre des Communes, qui est élue par le peuple pour un terme de cinq ans, est aujourd'hui composée de 213 membres.

Ce nombre est déterminé par les dispositions de l'Acte de la Confédération et la représentation est rajustée après chaque recensement décennal par acte du parlement. Le nombre 65 est fixé pour la province de Québec et les autres provinces sont représentées suivant la proportion de leur population constatée à chaque recensement, et d'après ce que le nombre 65 serait à la population de la province de Québec ainsi constatée. La Colombie-Anglaise, d'après les termes de son admission dans la Confédération, ne devra jamais avoir moins de six représentants.

La représentation proportionnelle pour chaque membre, et le nombre de représentants actuels se trouvent dans le table suivant :—

Provinces.	Nombre de représentants.	Population à chaque député.
Ontario	92	22,989
Québec	65	22,900
Nouvelle-Ecosse	20	22,520
Nouveau-Brunswick	14	22,947
Ile du Prince-Edouard	5	21,815
Manitoba	7	21,786
Colombie-Anglaise	6	16,269
Territoires du Nord-Ouest	4	16,700
	213	22,688

Le Cens Electoral.

En outre de tout électeur, citoyen anglais, âgé de 21 ans, reconnu comme électeur dans toutes les provinces, d'après le chapitre 14, de l'acte fédéral de 1898, il est stipulé, que le cens électoral des législatures provinciales, sera adopté dans le cas d'une élection d'un représentant à la Chambre des Communes, et que l'on ne tiendra pas compte du fait qu'un électeur occupe une position du gouvernement fédéral.

Dans Ontario, le droit d'électeur est virtuellement basé sur la résidence qui est de neuf mois dans la province et dans la municipalité depuis le jour fixé pour la préparation du rôle d'évaluatiou, jusqu'à la date de la votation.

Il en est de même dans le Manitoba, le terme étant de douze mois de résidence dans la province, et trois mois dans le district électoral.

Ainsi dans la Colombie-Anglaise, le terme étant de six mois dans la province et un mois dans le district électoral. Dans les Territoires du Nord-Ouest il en est de même avec un terme de douze mois de résidence dans la province, et 3 mois dans le district électoral.

Dans la province de Québec ont droit de vote les propriétaires ou occupants de propriétés foncières les instituteurs, les membres du clergé après cinq ans de résidence dans le district électoral ; revenu personnel de $300, $200 et $180 (ce dernier pour les pêcheurs) ; rentiers, $100 ; autres, $300 ; les électeurs qui se trouvent aux Etats-Unis pourront voter, s'ils sont revenus dans leurs familles et dans le district électoral depuis un mois avant le jour des élections.

Dans la Nouvelle-Ecosse les électeurs sont les propriétaires ou occupants de propriétée d'une valeur de $150, propriétés mobilières, ou immobilières de $300 ; fils de veuves, $150 ; pêcheurs, $150 ; revenu $250, et douze mois de résidence dans le district électoral.

Dans le Nouveau-Brunswick sont électeurs les propriétaires de propriétés foncières évaluées à $100, ou de propriétés mobilières ou immobilières de $400. Les instituteurs dans les collèges ou les membres du clergé ayant un revenu de $400 et un terme de résidence de douze mois dans le district électoral avant le premier jour de mai de l'année où la liste des électeurs est préparée.

Dans l'Ile du Prince-Edouard sont électeurs, dans Charlottetown et Georgetown, les propriétaires et occupants d'une propriété d'une valeur annuelle de six piastres pendant six mois avant la préparation des listes ; celui qui a fait son travail de corvée pendant douze mois, demeurant dans la division électorale pendant la même période de temps ; tous ceux qui ont payé leur taxe personnelle et demeure dans le district électoral pendant douze mois avant l'émission du bref.

Les foncionnaires privés du droit de voter (autres que des officiers Fédéraux) sont :

Ontario.—Les juges de la cour Suprême du Canada et d'Ontario, les juges de la cour de l'Echiquier et des cours de comtés ; les greffiers de la Paix, les substituts du procureur général dans les cours de comté, les régistrateurs, les shérifs et leurs députés, greffiers ad-joints de la Couronne, les agents pour la vente des terres de la Couronne ; les magistrats stipendiaires et de police dans les cités dont la population dépasse 30,000 âmes ; les prisonniers incarcérés pour actes criminels, les internés dans les asiles d'aliénés, les officiers rapporteurs, les greffiers d'élection et les agents, etc. ; ou autres personnes employées pour les élections sous considérations pécuniaires ; les sauvages non émancipés.

Les officiers fédéraux ne pouvant voter dans les élections provinciales d'Ontario, sont les suivants :—

Les maîtres de poste dans les cités et villes ; les employés des douanes et de l'accise.

Québec.—Les mêmes officiers, etc., que dans la province d'Ontario, mais en outre, les percepteurs du revenu de l'Intérieur, et les officiers et subalternes du corps de police provinciale ; les entrepreneurs ayant quelque contrat non rempli ou terminé depuis six mois avec le gouvernement du Canada ou celui de la province ; les personnes, (autres que des propriétaires) qui pendant plus d'un an et un jour ont quitté leur domicile dans la province pour demeurer aux Etats-Unis.

Tous les officiers du gouvernement fédéral, dans les divers départements dans la province de Québec peuvent voter.

Nouveau-Brunswick.—Les juges de la cour Suprême de la province (le shérif dans son propre comté), les prisonniers criminels, les aliénés dans des asiles, les mendiants et les sauvages.

Les officiers du gouvernement fédéral de cette province, peuvent voter.

Nouvelle-Ecosse.—Les employés au bureau des terres de la Couronnes, ou au département local des Travaux publics et des Mines ; les mendiants ou tout individu qui, dans les quinze jours précédant une élection, était employé, ou recevait un salaire ou des émoluments d'aucune sorte comme tel employé, à la douane, au Revenu de l'Intérieur, au bureau de poste, ou sur les chemins de fer de l'Etat ; mais rien dans cet article ne s'étend aux maîtres de poste, buraliste de poste, buraliste de bureau intermédiaire, ou courrier de la malle.

Ile du Prince-Edouard.—Les personnes suivantes ne sont pas qualifiées pour voter aux élections provinciales : Toute personne qui, dans les trente jours précédant une élection, était employée, ou recevait un salaire ou des émoluments comme telle de quelqu'un des départements suivants du gouvernement du Canada, les départements des Chemins de fer et Canaux, de la Marine et des Pêcheries, des Douanes, du Revenu de l'Intérieur, de la Justice, des Finances, des caisses d'Epargnes Fédérales, des Travaux publics et des Postes.

Le vote est au scrutin secret. Les Territoires du Nord-Ouest, avant 1894 où on votait ouvertement, chap. 15, Actes 1894, ont depuis lors changé ce mode, et ont adopté celui en usage dans les autres provinces.

Nulle condition de possession de propriété foncière n'est exigée d'aucun candidat à la représentation dans la Chambre des Communes, et il n'est pas forcé de demeurer dans les limites du district pour lequel il est élu.

Les élections générales se font partout le même jour dans la Puissance du Canada.

Le nombre des électeurs sur les listes électorales pour différentes années, est donné ci-dessous :—

CANADA.

Année.	Voteurs sur les listes électorales.	Augmentation.		Proportion à la population.
		Nombre.	Pour 100.	
1887	993,914	180,012	22·40	21·49
1891	1,132,201	138,287	13·81	23·43
1895	1,353,735	221,498	19·57	27·04

Le nombre de voteurs d'après chaque province et pour les années ci-dessous nommées, est comme suit :—

NOMBRE des électeurs sur les listes électorales par provinces.

Année.	Ontario.	Québec.	Nouvelle-Ecosse.	Nouveau-Brunswick.	Ile du Prince-Edouard.	Manitoba.	Territoires du Nord-Ouest.	Colombie-Britannique.
1882	406,096	229,067	65,885	54,003	* 20,042	23,533	.....	4,961
1887	505,514	272,564	79,077	68,294	21,462	39,051	10,315	7,637
1891	568,799	301,658	90,045	70,521	24,065	46,669	16,044	14,400
1895	650,021	351,076	111,124	91,697	25,245	65,684	20,878	38,010
1898†	576,784	336,678	101,492	90,003	23,388	49,262	24,275	35,537

* Il n'y avait pas de listes des électeurs en 1882 ; ces chiffres sont approximatifs.

† D'après le plébiscite sur la question relative à la prohibition de la vente des boissons, voté dans les différentes provinces le 29 septembre 1898.

Les constitutions des quatre provinces, savoir : Ontario, Québec, la Nouvelles-Ecosse et le Nouveau-Brunswick, qui formaient la Puissance du Canada en 1867 (lorsque l'Acte de la Confédération a été sanctionné), sont dans le principe, les mêmes, à l'exception des provinces d'Ontario et du Nouveau-Brunswick, qui n'ont qu'une seule Chambre, l'Assemblée législative. Les deux autres provinces ont les deux chambres. Les provinces créées et admises depuis la fondation de la Confédération, n'ont qu'une seule Chambre d'assemblée élective.

Quant aux détails, ces Chambres d'assemblées sont sur les même principes que le gouvernement fédéral.

Les députés des différentes législatures de même que les membres du parlement fédéral reçoivent une indemnité.

Les institutions municipales sont générales. Dans la forme complète telle qu'adoptée par Ontario, Manitoba, la Colombie-Anglaise, l'organisation complète comprend : (*a*) Des townships ou districts ruraux d'une étendue de huit à dix milles carrés. (*b*) Des villages ayant une population de plus de 750 âmes. (*c*) De villes ayant une population de plus de 2,000 âmes, ces dernières divisées quelquefois en quartiers, lorsqu'elles sont comprises dans des districts d'une grande étendue formant un comté. (*d*) D'un conseil municipal. (*e*) Des villes sont formées de l'accroissement des villages où la population excède 15,000 âmes.

Les townships et les villages sont gouvernés par un préfet et des conseillers ; les villes, par un maire et des conseillers. Le corps gouvernant d'une municipalité de comté est composé des préfets et des députés-préfets des townships, villages et villes qui se trouvent dans les limites du comté, le président de ce conseil porte le titre de préfet du comté.

Par l'Acte de la Confédération, le Gouverneur général doit nommer les juges des cours supérieures, de district et de comté, dans chaque province, et leurs salaires, allocations et pensions seront fixés par le parlement du Canada.

La plus haute cour en Canada est connue sous le nom de cour Suprême du Canada. Elle exerce aussi une juridiction d'appel dans tous les cas d'élections contestées et peut faire un examen et un rapport sur tout bill privé, ou sur toute pétition demandant l'adoption d'un bill privé ou requête. Elle a juridiction dans tous les cas de contestations entre les provinces et la Puissance du Canada et entre les provinces elle-mêmes, à la condition, toutefois, que la législature adopte un acte accordant telle juridiction. D'après l'Acte du parlement du Canada de 1891, le Gouverneur général en conseil peut référer à la cour Suprême tout cas où il s'agit d'une affaire concernant l'intérêt public.

La cour Suprême est composée d'un juge en chef et de cinq juges puînés. On peut toujours en appeler de la décision de la cour Suprême, excepté dans les cas criminels, au comité judiciaire du Conseil privé en Angleterre, la plus haute cour de l'Empire ; dans ces cas, les jugements sont toujours décisifs.

La cour de l'Echiquier est présidée par un seul juge, il a juridiction exclusive en première instance dans tous les cas où demande est faite ou recours cherché au sujet de toute matière qui pourrait avoir fait le sujet d'une poursuite en action devant la cour de l'Echiquier, siégeant comme cour des revenus contre la Couronne ou aucun de ses officiers. Cette cour a aussi juridiction concurrente en première instance dans tous les cas où l'on cherche à appliquer quelque loi relative au revenu. Elle est aussi une cour coloniale d'amirauté.

Les cours Supérieures des différentes provinces sont constituées de la manière suivante : dans Ontario, la cour Suprême de Justice composée du juge en chef d'Ontario et trois juges d'appel, et la haute cour de Justice en trois divisions ayant juridiction commune, savoir : les divisions du Banc de la Reine et des Plaids Communs. Chacune de ces divisions est présidée par un juge en chef et deux juges, et la division de la Chancellerie est présidée par un chancelier et trois juges. Québec, le juge en chef du Banc de la Reine et cinq juges puînés, le juge en chef de la cour Supérieure et vingt-neuf juges puînés dont les résidences sont fixées dans diverses parties

de la province. La Nouvelle-Ecosse et le Nouveau-Brunswick, le juge en chef de la cour Suprême, le juge en Equité et cinq juges puînés respectivement. Le Manitoba, le juge en chef et trois juges puînés. La Colombie-Anglaise, le juge en chef et quatre juges puînés. L'Ile du Prince-Edouard, le juge en chef et deux juges assistants. Dans les Territoires du Nord-Ouest il y a cinq juges puînés de la cour Suprême.

Il y a aussi les cours de comté, ayant une juridiction limitée, dans les différentes provinces, à l'exception cependant des Territoires du Nord-Ouest. Les magistrats de police et les juges de paix sont compris dans l'administration de la justice.

La police à cheval dans les Territoires du Nord-Ouest forme le tribunal de la justice. Les commissaires et assistants-commissaires ont tous les pouvoirs des magistrats stipendiaires, et le surintendant est *ex-officio* juge de paix.

En vertu d'un arrêté de la Reine en date du 23 juin 1870 (voyez Statuts du Canada, 1872, p. lxiii), et en vertu d'un arrêté de la Reine du 21 juillet 1880 (voyez Statuts du Canada, 1881, pp. ix et x), les Territoires non organisés sont devenus la possession du Canada.

En ce qui concerne la partie du territoire non organisé qui, par arrêté de la Reine en date du 23 juin 1870, fut transférée au gouvernement fédéral, on peut admettre la loi d'Angleterre en vigueur le 2 mai 1670, époque de la concession de la charte de la Compagnie de la Baie-d'Hudson—cette loi n'étant sujette qu'aux ordonnances passées à ce sujet par la Compagnie de la Baie-d'Hudson.

Quant aux autres territoires non organisés, dont le droit fut acquis en vertu d'un arrêté de la Reine, en date du 21 juillet 1880, cet arrêté même décrète que tels territoires tomberont sous le coup de la loi alors en vigueur en Canada, et tant que cette loi s'appliquera à ces territoires.

Ci-suit une liste des gouverneurs généraux et gouverneurs des différentes provinces avant la Confédération avec la durée de leur terme d'office :

GOUVERNEURS GÉNÉRAUX DU CANADA.

FRANÇAIS.	FRANÇAIS.
1534. Jacques-Cartier, capitaine général.	1663. Chevalier de Saffray de Mésy.
1540. Jean François de la Roque, Sieur de Roberval.	1665. Marquis de Tracy. (*a*)
1598. Marquis de la Roche.	1665. Chevalier de Courcelles.
1600. Capitaine de Chauvin (faisant fonction)	1672. Comte de Frontenac.
1603. Commandeur de Chastes.	1682. Sieur de la Barre.
1607. Pierre Duguast de Monts, lieut.-général	1685. Marquis de Denonville.
1608. Comte de Soissons, 1er vice-roi.	1689. Comte de Frontenac.
1612. Samuel de Champlain, lieut.-général.	1699. Chevalier de Callières.
1633. " " 1er gouv. gén.	1703. Marquis de Vaudreuil.
1635. Marc Antoine de Bras de fer de Chateufort (administrateur).	1714-16. Comte de Ramsay (faisant fonct.
1636. Chevalier de Montmagny.	1716. Marquis de Vaudreuil.
1648. Chevalier d'Ailleboust de Coulonge.	1725. Baron (1er)de Longueuil (fais. fonct.]
1651. Jean de Lauzon.	1726. Marquis de Beauharnois.
1656. Charles de Lauzon-Charny (administr.)	1747. Comte de la Galissonnière. (*b*)
1657. D'Ailleboust de Coulonge.	1749. Marquis de la Jonquière.
1658. Vicomte de Voyer d'Argenson.	1752. Baron (2e) de Longueuil.
1661. Baron Dubois d'Avaugour.	1752. Marquis Duquesne-de-Menneville.
	1755. Marquis de Vaudreuil-Cavagnal.

(*a*) Marquis de Tracy était lieutenant général du roi en Amérique, et durant la période de temps qu'il a été au Canada, c'est-à-dire du 30 juin 1665 au 28 août 1667 il a été virtuellement gouverneur du Canada.

(*b*) Faisant fonction durant la captivité de la Jonquière.

GOUVERNEURS GÉNÉRAUX DU CANADA.

ANGLAIS.	ANGLAIS.
1760. Général Jeffrey Amherst. (*c*)	1320. Comte de Dalhousie.
1764. Général James Murray.	1828. Sir James Kempt.
1768. Général sir Guy Carleton. (*d*) (Lord Dorchester.)	1830. Lord Aylmer.
1778. Général Frederick Haldimand.	1835. Lord Gosford.
1786. Lord Dorchester).	1838. Comte de Durham.
1797. Major général Prescott.	1839. Poulett Thompson (lord Sydenham).
1807. Sir James Craig.	1841. Sir R. Jackson.
1811. Sir George Prevost.	1842. Sir Charles Bagot.
1815. Sir Gordon Drummond (faisant fonct.)	1843. Sir Charles Metcalfe.
1816. Sir John Cape Sherbrooke.	1845. Comte de Cathcart.
1818. Duc de Richmond.	1847. Comte d'Elgin.
1819. Sir Peregrine Maitland (faisant fonct.)	1855. Sir Edmund Walker Head.
	1861. Lord Monk.

GOUVERNEURS GÉNÉRAUX DE LA NOUVELLE-ECOSSE. (*e*)

A PORT-ROYAL.	A HALIFAX.
1603. Pierre de Monts.	1749. L'hon. E. Cornwallis.
1610. Baron de Poutrincourt.	1752. Colonel Peregrine Hopson.
1611. Charles de Biencourt.	1753. Colonel C. Lawrence.
1623. Charles de la Tour.	1760. J. Belcher (faisant fonction).
1632. Isaac de Razilly.	1763. Montagu Wilmot.
1641. Charles d'Aunay Charnisay.	1766. Lord William Campbell.
1651. Chas. de la Tour.	1773. F. Legge.
1657. Sir Thomas Temple (*f*)	1776. Mariot Arbuthnot.
1670. Hubert de Grandfontaine.	1778. Sir Richard Hughes.
1673. Jacques de Chambly.	1781. Sir A. S. Hamond.
1678. Michel de la Vallière.	1782. John Parr.
1684. François M. Perrot.	1791. Richard Bulkeley.
1687. Robineau de Menneval.	1792. Sir John Wentworth.
1690. M. de Villebon.	1808. Sir G. Prevost.
1701. M. de Brouillan.	1811. Sir John Sherbrooke.
1704. Simon de Bonaventure.	1816. Comte de Dalhousie.
1706. M. de Subercase.	1820. Sir J. Kempt.
1710. Colonel Samuel Vetch.	1828. Sir Peregrine Maitland.
1713. Général Francis Nicholson.	1829. Michael Wallace.
Colonel Samuel Vetch (second terme.)	1832. Thomas Jeffrey.
1717. Colonel Richard Philipps. (*g*)	1834. Sir C. Campbell.
1725. Lawrence Armstrong (lieut.-gouvern.)	1840. Lord Falkland.
1739. John Adams. (*h*)	1846. Sir J. Harvey.
1740. Major Paul Mascarene. (*i*)	1852. Sir John G. le Marchant.
	1858. Comte de Mulgrave.
	1863. Major général sir Hastings Doyle.
	1864. Sir Richard G. Macdonell.
	1865. Général sir Fenwick Williams.

(*c*) Quoique le nom d'Amherst soit généralement placé le premier sur la liste des gouverneurs généraux du Canada, il est bien connu, cependant, qu'à la capitulation de Montréal il divisa les provinces en trois gouvernements ou districts pour chacun desquels il nomma un gouverneur, et que peu de temps après il laissa le pays et n'y revint plus. Les gouverneurs de ces trois districts, durant l'espace de temps communément appelé la période du régime militaire, c'est-à-dire du 8 septembre 1760 au 10 août 1764, furent :—

District de Québec : général James Murray, septembre 1760 à août 1764.

District de Trois-Rivières : colonel Ralph Burton, septembre 1760 à mai 1762 ; colonel Fred. Haldimand, mai 1762 à mars 1763 ; colonel Ralph Burton, mars 1763 à octobre 1763 ; colonel Fred. Haldimand, octobre 1763 à août 1764.

District de Montréal : général Thos. Gage, septembre 1763 à octobre 1763.

(*d*) Sir Guy Carleton a été lieutenant-gouverneur et a agi comme gouverneur général à partir du 24 septembre 1766 au 25 octobre 1768.

(*e*) De 1786 à 1867 le gouverneur à Québec tenait aussi une commission comme gouverneur de chacune des provinces maritimes et (de 1791 à 1841) du Haut-Canada, le gouvernement de chacune de ces provinces étant administré par un lieutenant-gouverneur, excepté cependant lorsque le gouverneur général se trouvait dans la province.

GOUVERNEURS DU NOUVEAU-BRUNSWICK.

1784. Thomas Carleton.
1803. Gabriel Ludlow.
1808. Edward Winslow.
1808. Lt-col. George Johnstone.
1809. Gén. Martin Hunter.
1811. Gén. William Balfour.
1812. Gén. Geo. Stracy Smyth.
1813. Gén. sir Thos. Saumarez.
1816. Lt.-Col. Harris W. Hailes.
1817. Gén. Geo. S. Smyth.
1823. Ward Chipman.
1824. John M. Bliss.
1824. Gén. sir H. Douglas.
1829. William Black.
1831. Gén. sir A. Campbell.
1837. Gén. sir J. Harvey.
1841. Col. sir W. Colebrooke.
1848. Sir Edmund Head.
1854. Hon. sir J. H. T. Manners-Sutton.
1861. Hon. A. H. Gordon.
1866. Major gén. Hastings-Doyle (fais.fonc)

GOUVERNEURS DU BAS-CANADA.

1766. Guy Carleton.
1770. H. T. Cramahé (fais. fonc).
1784. Henry Hamilton.
1785. Henry Hope.
1791. A. Clarke.
1796. R. Prescott.
1799. R. S. Milnes.
1808. Sir F. N. Burton.

GOUVERNEURS DU HAUT-CANADA.

1792. Col. John G. Simcoe.
1796. Peter Russell (administrateur).
1799. Peter Hunter.
1805. Alex. Grant (administrateur).
1806. Francis Gore.
1817. Samuel Smith.
1818. Sir Peregrine Maitland.
1828. Sir John Colborne.
1836. Sir Francis Bond Head.
1838. Sir George Arthur.

GOUVERNEURS DU CAP-BRETON.

1784. Major J. F. W. Desbarres.
1787. Lt-col. Macarmick.
1795. D. Mathews (administrateur).
1798. Gén. Ogilvie. "
1799. Brig. gén. Murray "
1800. Gén. Despard (administrateur).
1807. Brig. gén. Nepean "
1813. Brig. gén. Swayne "
1816-20. Major gén. Anslie.

En 1820, le Cap-Breton a été de nouveau annexé à la Nouvelle-Écosse.

GOUVERNEURS DE L'ILE DU PRINCE-ÉDOUARD.

1770. Capit. Walter Patterson.
1775. P. Callbeck (administrateur).
1779. Thomas DesBrisay "
1786. Lt-gén. Edmund Fanning.
1805. Col. J. F. W. Desbarres.
1812. W. Townshend.
1813. Chas. Douglas Smith.
1824. Col. John Ready.
1831. Sir Aretas W. Young.
1834. George Wright (administrateur).
1836. Sir John Harvey.
1837. Sir Charles A. Fitzroy.
1841. Sir Henry Vere Huntley.
1847. Sir Donald Campbell.
1851. Sir Alexander Bannerman.
1854. Sir Dominick Daly.
1859. George Dundas.
1868. Sir Robert Hodgson.
1870. Sir Wm. C. F. Robinson.

GOUVERNEURS DE L'ILE DE VANCOUVER.

1850. Richard Blanshard.
1851. James Douglas.
1864. Arthur E. Kennedy.

(*f.*) L'Acadie a été occupée par les Anglais à partir de 1654 à 1670. Par le traité de Bréda (1667) cette place a été restituée à la France; cependant l'Acadie ne lui a été rendue qu'en juillet 1670.

(*g.*) Philipps semble avoir demeuré gouverneur de la Nouvelle-Ecosse durant plusieurs années. Armstrong administra le gouvernement jusqu'à ce qu'il mourut de sa propre main, en 1739.

(*h.*) Adams administra le gouvernement après la mort d'Armstrong, du 6 décembre 1739 au 22 mars 1740.

(*i.*) Mascarene fut chef de l'administration du gouvernement comme Président du Conseil depuis le 22 mars 1740 jusqu'en 1748, prenant alors le commandement en qualité de lieutenant-gouverneur et commandant en chef pendant l'absence de Philipps. (*Voir* sa lettre au Secrétariat d'Etat.)

GOUVERNEURS DE LA COLOMBIE-ANGLAISE.

(Terre ferme.)

1859. Sir James Douglass. | 1864. Capit. F. Seymour.

GOUVERNEURS DE LA PROVINCE UNIE DE LA COLOMBIE-ANGLAISE.

1866. Capit. F. Seymour. | 1869. Anthony Musgrave.

Suit une liste des gouverneurs généraux du Canada depuis la Confédération, avec la date de leurs nominations respectives :—

GOUVERNEURS GÉNÉRAUX DU CANADA.

Nom.	Date de la nomination.	Date de l'entrée en office.
Le très hon. vicomte Monck, C.C.M.G	1er juin 1867	1er juill. 1867
Le très hon. lord Lisgar, C.C.M.G. (sir John Young)	20 déc. 1868	2 fév. 1869
Le très hon. le comte de Dufferin, C.P., C.C.B., C.C.M.G.	22 mai 1872	25 juin 1872
Le très hon. le marquis de Lorne, C.C., C.C.M.G., P.C., etc.	5 oct. 1878	25 nov. 1878
Le très hon. le marquis de Lansdowne, C.C.M.G., etc.	18 août 1883	23 oct. 1883
Le très hon. lord Stanley de Preston, * C.C.B.	1er mai 1888	11 juin 1888
Le très hon. le comte d'Aberdeen, C.T., C.C.M.G	22 mai 1893	18 sept. 1893
Le très hon. le comte de Minto, C.C.M.G	30 juill. 1898	12 nov. 1898

* Qui a succédé au comte de Derby, son frère décédé le 21 avril 1893.

Les tableaux suivants donnent les noms des membres du gouvernement actuel de la Puissance et les dates de l'ouverture et de la clôture de chacune des sessions composant les différents parlements depuis la Confédération.

CANADA.

SIÈGE DU GOUVERNEMENT—OTTAWA.

GOUVERNEUR GÉNÉRAL, LE TRÈS HONORABLE COMTE D'ABERDEEN, C.T., C.C.M.G.

COMITÉ EXÉCUTIF DU CONSEIL PRIVÉ.

1898.

Le très hon. sir Wilfrid Laurier, C.C.M.G. . . Premier ministre et Président du Conseil.
L'hon. sir Richard J. Cartwright, C.C.M.G. . Ministre du Commerce.
" Richard William Scott . . . . . Secrétaire d'Etat.
" David Mills . . . . . Ministre de la justice.
" sir Louis Henry Davies, C.C.M.G. . . . " de la marine et des pêcheries.
" Frederick William Borden . . . . . " de la milice et de la défense.
" William Mulock . . . . . Maître général des postes.
" Sydney Arthur Fisher . . . . . Ministre de l'agriculture.
" Joseph Israël Tarte . . . . . " des travaux publics.
" Richard Reid Dobell . . . . . Sans portefeuille.
" William Stevens Fielding . . . . . Ministre des finances.
" Andrew George Blair . . . . . " des chemins de fer et canaux.
" Christophe Alphonse Geoffrion . . . . . Sans portefeuille.
" Clifford Sifton . . . . . Ministre de l'intérieur.
" William Paterson . . . . . Contrôleur des douanes*.
" sir Henri Gustave Joly de Lotbinière, C.C.M.G. . . . . " du revenu de l'intérieur*.

* Nommé au Conseil privé, 30 juin 1897.

MEMBRE DU GOUVERNEMENT NE FAISANT PAS PARTIE DU CABINET.

Hon. Charles Fitzpatrick, C.R .....Solliciteur général.

MEMBRES DU CONSEIL PRIVÉ, MAIS NE FAISANT PAS PARTIE MAINTENANT DU CABINET.*

William McDougall, C.B.
Sir William Pearce Howland, C.C.M.G., C.B.
Peter Mitchell.
J. C. Aikins.
Sir Charles Tupper, Baronnet, G.C.M.G., C.B.
Edward Blake.
David Laird.
William Ross.
William B. Vail.
Charles A. P. Pelletier, C.M.G.
Alfred G. Jones.
James McDonald, (juge en chef, Nouvelle-Ecosse).
Louis F. R. Masson.
Louis F. G. Baby.
Charles C. Colby.
Sir George A. Kirkpatrick.
William Miller.
George W. Allan.
Sir Alexandre Lacoste, chevalier (juge en chef, Québec).
Edward Dewdney.
A. R. Angers.
Sir John Carling, C.C.M.G.
Sir Charles Hibbert Tupper, C.C.M.G.
Sir Mackenzie Bowell, C.C.M.G.
Sir Adolphe Caron, C.C.M.G.
Sir Frank Smith.
John Costigan.
George E. Foster.
A. R. Dickey.
John Haggart.
J. A. Ouimet.
T. M. Daly.
J. C. Patterson.
W. H. Montague.
Wm. B. Ives.
A. Desjardins.
D. Ferguson.
E. G. Prior.
Sir Donald Smith, †C.C.M.G.
Peter White.
J. J. Ross.
L. O. Taillon.
D. Tisdale.
H. J. Macdonald.
Sir Oliver Mowat, C.C.M.G.
Sir James D. Edgar, C.C.M.G.

---

*Les membres du Conseil privé gardent leur titre d'honorable pour la vie.

†Fait baron Strathcona et Mont Royal, juin 1897, lors du jubilé de la reine.

PARLEMENTS DU CANADA DEPUIS 1867.

N° D'ORDRE DES PARLEMENTS	Session.	Date de l'ouverture.	Date de la prorogation.	Dissolution.
1er parlement	*1er	6 nov. 1867	22 mai 1868	8 juillet 1872.
	2e	15 avril 1869	22 juin 1869	
	3e	15 fév. 1870	12 mai 1870	
	4e	15 " 1871	14 avril 1871	
	5e	11 avril 1872	14 juin 1872	
2e parlement	†1er	5 mars 1873	13 août 1873	2 janv. 1874.
	2e	23 oct. 1873	7 nov. 1873	
3e parlement	1er	26 mars 1874	26 mai 1874	17 août 1878.
	2e	4 fév. 1875	8 avril 1875	
	3e	15 " 1876	12 " 1876	
	4e	8 " 1877	28 " 1877	
	5e	7 " 1878	10 mai 1878	
4e parlement	1er	13 fév. 1879	15 mai 1879	18 mai 1882.
	2e	12 " 1880	7 " 1880	
	3e	9 déc. 1880	21 mars 1881	
	4e	9 fév. 1882	17 mai 1882	
5e parlement	1er	8 fév. 1883	25 mai 1883	15 janv. 1887.
	2e	17 janv. 1884	19 avril 1884	
	3e	29 " 1885	20 juillet 1885	
	4e	25 fév. 1886	2 juin 1886	
6e parlement	1er	13 avril 1887	23 juin 1887	3 fév. 1891.
	2e	23 fév. 1888	22 mai 1888	
	3e	31 janv. 1889	2 " 1889	
	4e	16 " 1890	16 " 1890	
7e parlement	1er	29 avril 1891	30 sept. 1891	24 avril 1896.
	2e	25 fév. 1892	9 juillet 1892	
	3e	26 janv. 1893	1er avril 1893	
	4e	15 mars 1894	23 juillet 1894	
	5e	18 avril 1895	22 " 1895	
	6e	2 janv. 1896	23 avril 1896	
8e parlement	1er	19 août 1896	5 oct. 1896	
	2e	25 mars 1897	29 juin 1897	
	3e	3 fév. 1898	13 " 1898	
	4e	16 mars 1899	11 août 1899	

*Ajourné du 21 décembre 1867 au 12 mars 1868 pour permettre aux législatures locales de se réunir.

†Ajourné 23 mai au 13 août.

Suivent les noms des membres qui ont composé les ministères, avec les dates de leur nomination :—

LISTE DES MEMBRES DES DIFFÉRENTS MINISTÈRES DEPUIS LA CONFÉDÉRATION.

PREMIER MINISTÈRE.

Office.	Nom.	Date de la nomination.
Premier	Le très hon. sir John A. Macdonald, C.C.B.	1er juillet 1867
Ministre de la justice et procureur général	Le très hon. sir John A. Macdonald, C.C.B.	1er juillet 1867
Ministres des finances	L'hon. sir A. T. Galt	1er juillet 1867
	" sir John Rose	30 nov. 1867
	" sir Francis Hincks	9 oct. 1869
	" sir S. L. Tilley	22 fév. 1873
Ministres des travaux publics	L'hon. Wm. McDougall	1er juillet 1867
	" sir Hector L. Langevin	9 déc. 1869
Ministres de la milice et défense	L'hon. sir Geo. E. Cartier	1er juillet 1867
	" Hugh McDonald	1er juillet 1873
Ministres des douanes	L'hon. sir S. L. Tilley	1er juillet 1867
	" sir Charles Tupper	22 fév. 1873
Ministres de l'agriculture	L'hon. J. C. Chapais	1er juillet 1867
	" C. Dunkin	16 nov. 1869
	" J. H. Pope	25 oct. 1871
Maîtres généraux des postes	L'hon. sir A. Campbell	1er juillet 1867
	" John O'Connor	1er juillet 1873
Ministre de la marine et des pêcheries	L'hon. Peter Mitchell	1er juillet 1867
Ministres du revenu de l'intérieur	L'hon. W. P. Howland	1er juillet 1867
	" A. Morris	16 nov. 1869
	" sir Charles Tupper	2 juillet 1872
	" John O'Connor	4 mars 1873
	" T. M. Gibbs	1er juillet 1873
Ministre de l'intérieur	L'hon. sir A. Campbell	1er juillet 1873
Présidents du Conseil	L'hon. A. J. F. Blair	1er juillet 1867
	" Joseph Howe	30 janv. 1869
	" Ed. Kenny	16 nov. 1869
	" sir Charles Tupper	21 juin 1870
	" John O'Connor	2 juillet 1872
	" Hugh McDonald	14 juin 1873
Receveurs généraux	L'hon. Ed. Kenny	1er juillet 1867
	" J. C. Chapais	16 nov. 1869
	" Théodore Robitaille	30 janv. 1873
Secrétaires d'Etat	L'hon. sir Hector L. Langevin	1er juillet 1867
	" J. C. Aikins	9 déc. 1869
Secrétaires d'Etat pour les provinces	L'hon. A. G. Archibald	1er juillet 1867
	" Joseph Howe	16 nov. 1869
	" T. M. Gibbs	14 juin 1873
Sans portefeuille	L'hon. J. C. Aikins	16 nov. 1869

Le ministère résigna le 6 novembre 1873.

LISTE DES MEMBRES DES DIFFÉRENTS MINISTÈRES DEPUIS LA CONFEDÉRATION—*Suite.*

SECOND MINISTÈRE.

Office.	Nom.	Date de la nomination.
Premier	L'hon. Alexander Mackenzie	7 nov. 1873
Ministre des travaux publics	" " "	7 nov. 1873
Ministres de la justice et procureurs généraux	L'hon. A. Aimé Dorion	7 nov. 1873
	" Télesphore Fournier	8 juillet 1874
	" Edward Blake	19 mai 1875
	" Rodolphe Laflamme	8 juin 1878
Ministre des finances	L'hon. sir Richard Cartwright	7 nov. 1873
Ministres de la milice et défense	L'hon. Wm. Rose	7 nov. 1873
	" Wm. B. Vail	30 sept. 1874
	" A. G. Jones	21 janv. 1878
Ministre des douanes	L'hon. Isaac Burpee	7 nov. 1873
Ministres de l'agriculture	L'hon. L. Letellier de St. Just	7 nov. 1873
	" C. A. P. Pelletier	26 janv. 1877
Maîtres généraux des postes	L'hon. Donald A. Macdonald	7 nov. 1873
	" Télesphore Fournier	19 mai 1875
	" Lucius S. Huntington	9 oct. 1865
Ministre de la marine et des pêcheries	L'hon. Albert J. Smith	7 nov. 1873
Ministre du revenu de l'intérieur	L'hon. Télesphore Fournier	7 nov. 1873
	" Félix Geoffrion	8 juillet 1874
	" Rodolphe Laflamme	9 nov. 1876
	" Joseph Cauchon	8 juin 1877
	" Wilfrid Laurier	8 oct. 1877
Ministres de l'intérieur	L'hon. David Laird	7 nov. 1873
	" David Mills	24 oct. 1876
Présidents du Conseil	L'hon. L. S. Huntington	20 janv. 1874
	" Joseph Cauchon	7 déc. 1875
	" Edward Blake	8 jnin 1877
Receveur général	L'hon. Thomas Coffin	7 nov. 1873
Secrétaires d'Etat	L'hon. David Christie	7 nov. 1873
	" R. W. Scott	9 janv. 1874
Sans portefeuilles	L'hon. Edward Blake	7 nov. 1873
	" R. W. Scott	7 nov. 1873

Le ministère résigna le 16 octobre 1878.

TROISIÈME MINISTÈRE

Premier	Le très hon. sir J. A. Macdonald, C.C.B.	17 oct. 1878
Ministres de la justice et procureurs généraux	L'hon. James McDonald	17 oct. 1878
	" sir Alexander Campbell	20 mai 1881
	" sir J. S. D. Thompson	25 sept. 1885

LISTE DES MEMBRES DES DIFFÉRENTS MINISTÈRES DEPUIS LA CONFÉDÉRATION—*Suite.*

TROISIÈME MINISTÈRE—*Suite.*

Office.	Nom.	Date de la nomination.
Ministres des finances	L'hon. sir S. L. Tilley	17 oct. 1878
	" A. W. McLelan	10 déc. 1885
	" sir Charles Tupper	27 janv. 1887
	" George E. Foster	29 mai 1888
Ministres des travaux publics	L'hon. sir Charles Tupper	17 oct. 1878
	" sir Hector L. Langevin	20 mai 1879
Ministres des chemins de fer et canaux	L'hon. sir Charles Tupper	29 mai 1879
	" John H. Pope	25 sept. 1885
	Le très hon. sir John A. Macdonald, C.C.B.	28 nov. 1889
Ministres de la milice et de la défense	L'hon. L. F. R. Masson	19 oct. 1878
	" sir Alexandre Campbell	16 janv. 1880
	" sir J. P. R. A. Caron	8 nov. 1880
Ministre des douanes	L'hon. Mackenzie Bowell	19 oct. 1878
Ministres de l'agriculture	L'hon. J. H. Pope	17 oct. 1878
	" John Carling	25 sept. 1885
Maîtres généraux des postes	L'hon. sir Hector L. Langevin	19 oct. 1878
	" sir A. Campbell	20 mai 1879
	" John O'Connor	16 janv. 1880
	" sir A. Campbell	8 nov. 1880
	" John O'Connor	20 mai 1881
	" John Carling	23 " 1882
	" sir A. Campbell	25 sept. 1885
	" A. W. McLelan	17 janv. 1887
	" John Haggart	3 août 1888
Ministres de la marine et des pêcheries	L'hon. J. C. Pope	19 oct. 1878
	" A. W. McLelan	10 juill. 1882
	" G. E. Foster	10 déc. 1885
	" C. H. Tupper	31 mai 1888
Ministres du revenu de l'intérieur	L'hon. L. F. G. Baby	26 oct. 1878
	" J. C. Aikins	8 nov. 1880
	" John Costigan	23 mai 1882
Ministres de l'intérieur	Le très hon. sir John A. Macdonald, C.C.B.	17 oct. 1878
	L'hon. sir D. L. Macpherson	17 " 1883
	" Thomas White	5 août 1885
	" Edgar Dewdney	3 " 1888
Présidents du Conseil	L'hon. John O'Connor	17 oct. 1878
	" L. F. R. Masson	16 janv. 1880
	" Joseph A. Mousseau	8 nov. 1878
	" A. W. McLelan	20 mai 1881
	Le très hon. sir John A. Macdonald, C.C.B.	17 oct. 1883
	L'hon. C. C. Colby	18 nov. 1889
Receveur général	L'hon. sir Alex. Campbell	8 nov. 1878
Secrétaires d'Etat	L'hon. J. C. Aikins	19 oct. 1878
	" John O'Connor	8 nov. 1880
	" Joseph A. Mousseau	20 mai 1881
	" J. A. Chapleau	20 juill. 1882

LISTE DES MEMBRES DES DIFFÉRENTS MINISTÈRES DEPUIS LA CONFEDÉRATION | *Suite.*

TROISIÈME MINISTÈRE—*Fin*

Office.	Nom.	Date de la nomination.
Sans portefeuille	L'hon. R. D. Wilmot	8 nov. 1878
	" sir D. L. Macpherson	11 fév. 1880
	" Frank Smith	29 juill. 1882
	" J. J. C. Abbott	13 mai 1887

Sir John A. Macdonald décédé le 6 juin 1891.

QUATRIÈME MINISTÈRE.

Premier et président du Conseil	L'hon. sir J. J. C. Abbott, C.C.M.G	16 juin 1891
Ministres des travaux publics	L'hon. sir Hector L. Langevin	20 mai 1879
	" Joseph A. Ouimet	11 janv. 1892
Ministres des douanes	L'hon. Mackenzie Bowell	19 oct. 1879
	" J. A. Chapleau	23 janv- 1892
Ministres de la milice	L'hon sir A. P. Caron	8 nov. 1880
	" Mackenzie Bowell	25 janv. 1892
Ministre de l'agriculture	L'hon. John Carling	25 sept. 1885
Ministre du revenu de l'intérieur	L'hon. John Costigan	23 mai 1882
Secrétaires d'Etat	L'hon. J. A. Chapleau	29 juill. 1882
	" James C. Patterson	25 janv. 1892
Ministre de la justice	L'hon. sir J. S. D. Thompson	25 sept. 1885
Ministre des finances	L'hon. Geo. E. Foster	29 mai 1888
Ministre de la marine et des pêcheries	L'hon. C. H. Tupper	31 mai 1888
Ministres de l'intérieur et surintendants généraux des affaires des sauvages	L'hon. Edgar Dewdney	3 août 1888
	" T. M. Daly	17 oct. 1892
Maîtres généraux des postes	L'hon. J. G. Haggart	3 août 1888
	" sir A. P. Caron	2o janv. 1892
Ministre des chemins de fer et canaux	L'hon. J. G. Haggart	11 janv. 1892
Sans portefeuille	L'hon. Frank Smith	29 juill. 1882

Lors de la formation du ministère ci-haut mentionné, les ministres d'alors ont retenu les portefeuilles, par conséquent, les dates de leurs premières nominations se trouvent répétées.

Sir John Abbott (pour cause de mauvaise santé) a résigné le 5 décembre 1892.

LISTE DES MEMBRES DES DIFFÉRENTS MINISTÈRES DEPUIS LA CONFÉDÉRATION—*Suite.*

CINQUIÈME MINISTÈRE.

Office.	Nom.	Date de la nomination.
Premier	Le t.-hon. sir J. S. D. Thompson, C.C.M.G.	5 déc. 1892
Ministre de la justice et procureur général	Le t.-hon. sir J. S. D. Thompson, C.C.M.G.	23 sept. 1885
Ministre du commerce	L'hon. Mackenzie Bowell	5 déc. 1892
Maître général des postes	L'hon. sir A. P. Caron, C.C.M.G	25 janv. 1892
Secrétaire d'Etat	L'hon. John Costigan	5 déc. 1892
Ministre des finances	L'hon. G. E. Foster	29 mai 1888
Ministre de la marine et des pêcheries	L'hon. sir C. H. Tupper, C.C.M.G	31 mai 1888
Ministre des chemins de fer et canaux	L'hon. John G. Haggart	11 janv. 1892
Ministre des travaux publics	L'hon. J. A. Ouimet	11 janv. 1892
Ministre de la milice	L'hon. J. C. Patterson	5 déc. 1892
Ministre de l'intérieur et surintendant général des affaires des sauvages	L'hon. Thos. M. Daly	17 oct. 1892
Ministre de l'agriculture	L'hon. A. R. Angers	5 déc. 1892
Président du Conseil	L'hon. W. B. Ives	5 déc. 1892
Sans portefeuille	L'hon. sir John Carling, C.C.M.G.	5 déc. 1892
"	L'hon. sir Frank Smith	29 juill. 1892
Ne faisant pas partie du cabinet.		
Solliciteur général	L'hon. Jno. J. Curran, C.R	5 déc. 1892
Contrôleur du revenu de l'intérieur	L'hon. John F. Wood, C.R	5 déc. 1892
Contrôleur des douanes	L'hon. N. Clarke Wallace	5 déc. 1898

Quelques ministres étant demeurés dans leur position actuelle, nous avons n conséquence donné la date de leur première entrée en office.

Mort du très honorable sir John Thompson, le 12 décembre 1894, au hâteau de Windsor.

LISTE DES MEMBRES DES DIFFÉRENTS MINISTÈRES DEPUIS LA CONFÉDÉRATION—*Fin.*

SIXIÈME MINISTÈRE.

Office.	Nom.	Date de la nomination.
Premier	L'hon. sir Mackenzie Bowell, C.C.M.G.	21 déc. 1894
Ministre de la justice et procureur général	L'hon. sir C. H. Tupper, C.C.M.G.	21 déc. 1894
Ministre du commerce	L'hon. W. B. Ives	21 déc. 1894
Maître général des postes	L'hon. sir A. P. Caron, C.C.M.G	25 janv. 1894
Secrétaire d'Etat	L'hon. A. R. Dickey	21 déc. 1894
Ministre des finances	L'hon. G. E. Foster	29 mai 1888
Ministre de la marine et des pêcheries	L'hon. John Costigan	21 déc. 1898
Ministre des chemins de fer et canaux	L'hon. J. G. Haggart	11 janv. 1892
Ministre des travaux publics	L'hon. J. A. Ouimet	11 janv. 1892
Ministre de la milice	L'hon. J. C. Patterson	5 déc. 1892
Ministre de l'intér. et surintend. général des affaires des sauv.	L'hon. Thos. M. Daly	17 oct. 1892
Ministre de l'agriculture*	L'hon. A. R. Angers	5 déc. 1892
Sans portefeuille	L'hon. sir Frank Smith	29 juill. 1882
"	L'hon. W. H. Montague	29 déc. 1894
"	L'hon. D. Ferguson	21 déc. 1894
Ne faisant pas partie du cabinet.		
Solliciteur général	L'hon. Jno. J. Curran, C.R.	5 déc. 1892
Contrôleur du rev. de l'intérieur	L'hon. Jno. F. Wood, C.R	5 déc. 1892
Contrôleur des douanes	L'hon. N. Clarke Wallace	5 déc. 1892

* L'hon. M. Angers résigna en juillet 1895.

Sur la résignation de l'honorable N. C. Wallace, l'honorable E. G. Prior fut nommé contrôleur du revenu de l'intérieur le 17 décembre 1895. L'honorable J. F. Wood abandonna cette dernière position pour occuper celle de contrôleur des Douanes. Ces deux honorables messieurs furent assermentés comme conseillers privés de la Reine au Canada le 17 décembre.

Au commencement du mois de janvier 1896, plusieurs membres du cabinet résignèrent, et le 15 janvier le cabinet fut reformé, et l'honorable sir Charles Hibbert Tupper n'en fit pas partie et les messieurs dont les noms suivent furent assermentés:—L'honorable sir Charles Tupper, bar., C.C.M.G., C.B.; l'honorable Geo. E. Foster, l'honorable J. G. Haggart, l'honorable W. B. Ives, l'honorable A. R. Dickey, l'honorable W. H. Montague, l'honorable A. Desjardins, l'honorable J. F. Wood.

A cette dernière date le cabinet était constitué comme suit :—

Office.	Nom.	Date de la nomination.
Premier	L'hon. sir Mackenzie Bowell, C.C.M.G.	21 déc. 1894
Maître général des postes	L'hon. sir A. P. Caron, C.C.M.G	25 janv. 1892
Ministre de la marine et des pêcheries	L'hon. John Costigan	21 déc. 1894
Ministre des travaux publics	L'hon. J. A. Ouimet	11 janv. 1892
Ministre de l'intérieur et surintendant général des affaires des sauvages	L'hon. Thos. M. Daly	17 oct. 1892
Ministre du revenu de l'intérieur.	L'hon. E. G. Prior	17 déc. 1895
Secrétaire d'Etat	L'hon. sir Charles Tupper, Bart., C.C.M.G., C.B	15 janv. 1896
Ministre des finances	L'hon. G. E. Foster	15 janv. 1896
Ministre des chemins de fer et canaux	L'hon. J. G. Haggart	15 janv. 1896
Ministre du commerce	L'hon. W. B. Ives	15 janv. 1896
Ministre de la justice	L'hon. A. R. Dickey	15 janv. 1896
Ministre de l'agriculture	L'hon. W. H. Montague	15 janv. 1896
Ministre de la justice	L'hon. A. Desjardins	15 janv. 1896
Contrôleur des douanes	L'hon. J. F. Wood	15 janv. 1896

L'honorable sir Mackenzie Bowell, C.C.M.G., résigna sa position de premier ministre et Président du Conseil privé, le 27 avril 1896, et l'honorable sir Charles Tupper, Bar., C.C.M.G., C.B., fut appelé par Son Excellence pour former un cabinet, qui fut comme suit :—

Sir Charles Tupper, Bar., Premier et secrétaire d'Etat.
L'honorable John Costigan, ministe de la marine et des pêcheries.
L'honorable G. E. Foster, ministre des finances.
L'honorable J. G. Haggart, ministre des chemins de fer et canaux.
L'honorable W. B. Ives, ministre du Commerce.
L'honorable A. R. Dickey, ministre de la justice.
L'honorable W. H. Montague, ministre de l'agriculture.
L'honorable A. R. Angers, président du Conseil.
L'honorable A. Desjardins, ministre des travaux publics.
L'honorable H. J. Macdonald, ministre de l'intérieur.
L'honorable L. O. Taillon, maître général des postes.
L'honorable D. Tisdale, ministre de la milice et défense.
L'honorable J. F. Wood, contrôleur des douanes.
L'honorable E. G. Prior, contrôleur du revenu de l'intérieur.
Sir Frank Smith, sans portefeuille
L'honorable D. Ferguson, sans portefeuille.
L'honorable J. J. Ross (Orateur du Sénat), sans portefeuille.
Sir C. H. Tupper, soliciteur général, sans siège dans le cabinet.

Les élections générales ont eu lieu le 23 juin 1896, et le ministère Tupper a résgné le 8 juillet.

L'honorable Wilfrid Laurier a été assermenté comme premier ministre du Canada le 11 juillet, et les autres membres du cabinet le 13 du même mois, à l'exception, cependant, du ministre de l'intérieur, qui n'a été assermenté que le 17 novembre. Ce ministère est le huitième depuis la Confédération.

Le tableau suivant donne les noms des lieutenants-gouverneurs des différentes provinces, une liste des sessions de chaque Assemblée legislative, ainsi que la date de l'ouverture et de la prorogation depuis l'entrée des provinces dans la Confédération, les noms des membres actuels de chaque gouvernement.

LIEUTENANTS-GOUVERNEURS DES PROVINCES DU CANADA DEPUIS LEUR ADMISSION DANS LA CONFÉDÉRATION.

Province.	Nom.	Date de la nomination.
Ontario	Major général H. W. Stisted	1er juillet 1867
	L'hon. W. P. Howland, C.P., C.B	14 " 1868
	" John W. Crawford	5 nov. 1873
	" D. A. Macdonald, C.P	18 mai 1875
	" John Beverley Robinson	30 juin 1880
	" sir Alexander Campbell, C.C.M.G., C.P	8 fév. 1887
	" Geo. A. Kirkpatrick, C.P	30 mai 1892
	" sir Oliver Mowat, C.C.M.G	18 nov. 1897
Québec	L'hon. sir N. F. Belleau, C.C.M.G	1er juillet 1867
	" sir N. F. Belleau, C.C.M.G	31 janv. 1868
	" René Edouard Caron	11 février 1873
	" Luc Letellier de St. Just, C.P	15 déc. 1876
	" Théodore Robitaille, C.P	26 juillet 1879
	" L. F. R. Masson, C.P	7 nov. 1884
	" A. R. Angers	24 oct. 1887
	" sir J. A. Chapleau	5 déc. 1892
	" L. A. Jetté	28 janv. 1898
Nouvelle-Ecosse	Lieut.-général sir W. F. Williams	1er juillet 1867
	Major général sir C. Hastings Doyle, C.C.M.G	18 oct. 1867
	Lieut.-général sir C. Hastings Doyle, C.C.M.G	31 janv. 1868
	Sir E. Kenny, chev. (suppléant)	13 mai 1870
	L'hon. John Howe, C.P	1er " 1873
	" A. G. Archibald, C.M.G., C.R., C.P	4 juillet 1873
	" Matthew Henry Richey	4 " 1883
	" A. W. McLelan, C.P	9 " 1888
	" Malachy Bowes Daly (prem. nomination)	11 " 1890
	" " " (second ")	29 " 1895
Nouveau-Brunswick	Major général C. H. Doyle	1er juillet 1867
	Col. F. P. Harding	18 oct. 1867
	L'hon. L. A. Wilmot, D.C.L	14 juillet 1868
	" S. L. Tilley, C.B	5 nov. 1873
	" Ed. Baron Chandler, C.R	16 juillet 1878
	" Robert Duncan Wilmot, C.P	11 fév. 1880
	" sir Samuel Leonard Tilley, C.C.M.G., C.P	31 oct. 1885
	" John Boyd	21 sept. 1893
	" John A. Fraser	20 déc. 1893
	" A. R. McClelan	9 " 1896

LIEUTENANTS-GOUVERNEURS DES PROVINCES DU CANADA DEPUIS LEUR ADMISSION DANS LA CONFÉDÉRATION.

Province.	Nom.	Date de la nomination.
Manitoba	L'hon. A. C. Archibald, C.P.	30 mai 1870
	" Francis Goodschall, C.P.	9 avril 1872
	" Alexander Morris, C.P.	2 déc. 1872
	" Joseph Ed. Cauchon, C.P.	7 nov. 1876
	" James C. Aikins, C.P.	22 sept. 1882
	" J. C. Schultz	1er juillet 1888
	" J. C. Patterson	2 sept. 1895
Colombie-Anglaise	L'hon. J. W. Trutch	5 juillet 1871
	" Albert Norton Richards	27 juin 1876
	" Clement F. Cornwall	21 " 1881
	" Hugh Nelson	8 février 1887
	" Edgar Dewdney	1er nov. 1892
	" Thos. R. McInnes	18 " 1897
Ile du Prince-Edouard	L'hon. W. C. F. Robinson	10 juin 1873
	" Sir Robert Hodgson, chevalier	22 nov. 1873
	" Thomas H. Haviland	14 juillet 1879
	" Andrew Archibald Macdonald	1er août 1884
	" Jedediah Carvell	2 sept. 1889
	" Geo. Wm. Howlan	21 février 1894
Les Territoires	L'hon A. G. Archibald, C.P.	10 mai 1870
	" Francis Goodschall Johnson	9 avril 1872
	" Alexander Morris	2 déc. 1872
	" David Laird, C.P.	7 oct. 1876
	" Edgar Dewdney	3 déc. 1881
	" Joseph Royal	1er juillet 1888
	" C. H. Mackintosh	31 oct. 1893
	" M. C. Cameron	30 mai 1898
	" T. E. Forget	11 oct. 1898
Territoire du Yukon	* M. William O'Gilvie, commissaire, conseil exécutif—1899.	
	† Sam. B. Steel, surintendant de la police à cheval.	
	† Jos. Eus. Girouard, registraire des terres.	
	‡ W. H. P. Clement, aviseur légal du conseil.	
	§ M. le juge Dugas, membre du Conseil *ex-officio*.	

* Nommé par arrêté du conseil 4 juillet 1898.
† " " " 7 " 1898.
‡ " " " 7 " 1898.
§ " par statut.

PROVINCE D'ONTARIO.

(Entrée dans la Confédération, 1er juillet 1867.)

SIÈGE DU GOUVERNEMENT—TORONTO.

LIEUTENANT-GOUVERNEUR—L'HON. SIR OLIVER MOWAT, C.C.M.G., C.P.

CONSEIL EXECUTIF, 1899.

Procureur général	L'hon.	Arthur Sturgis Hardy, C.R.
Commissaire des terres de la couronne	"	John M. Gibson, LL.D.
" travaux publics	"	William Harty.
Secrétaire et registraire	"	Elihu J. Davis.
Trésorier	"	Richard Harcourt, C.R.
Ministre de l'éducation	"	G. W. Ross, LL.D.
Ministre de l'agriculture	"	John Dryden.
Sans portefeuille	"	J. T. Garrow.

LÉGISLATURES DEPUIS 1867.

NOMBRE DE LÉGISLATURES.	Sessions.	DATE. Ouverture.	Prorogation.	Dissolution.
1re législature	1re	27 déc. 1867	4 mars 1868	25 fév. 1871.
	2e	3 nov. 1868	23 janv. 1869	
	3e	3 " 1869	24 déc. 1869.	
	4e	7 déc. 1870	15 fév. 1871	
2e législature	1re	7 déc. 1871	2 mars 1872	23 déc. 1874.
	2e	8 janv. 1873	29 " 1873	
	3e	7 " 1874	24 " 1874	
	4e	12 nov. 1874	21 déc. 1874	
3e législature	1re	24 nov. 1875	10 fév. 1876	25 avril 1879.
	2e	3 janv. 1877	2 mars 1877	
	3e	3 " 1878	7 " 1878	
	4e	9 " 1879	11 " 1879	
4e législature	1re	7 janv. 1880	5 mars 1880	1er fév. 1883.
	2e	13 " 1881	4 " 1881	
	3e	12 " 1882	10 " 1882	
	4e	13 déc. 1882	1er fév. 1883	
5e législature	1re	23 janv. 1884	25 mars 1884	15 nov. 1886.
	2e	28 " 1885	30 " 1885	
	3e	28 " 1886	25 " 1886	
6e législature	1re	10 fév. 1887	23 avril 1887	26 avril 1790.
	2e	25 janv. 1888	23 mars 1888	
	3e	24 " 1889	23 " 1889	
	4e	30 " 1890	7 avril 1890	
7e législature	1re	11 fév. 1891*	4 mai 1891	30 mai 1894.
	2e	11 " 1892	14 avril 1892	
	3e	4 avril 1893	27 mai 1893	
	4e	14 fév. 1894	5 " 1894	
8e législature	1re	21 fév. 1895	15 avril 1895	28 janv. 1898.
	2e	11 " 1896	7 " 1896	
	3e	10 " 1897	13 " 1897	
	4e	30 nov. 1897	17 janv. 1898	
9e législature	1re	3 août 1898	12 sept. 1898	
	2e	1er fév. 1899	1er avril 1899	

* Ajournée du 12 février au 10 mars.

PROVINCE DE QUÉBEC.

(Entrée dans la Confédération, 1er juillet 1867.)

SIÈGE DU GOUVERNEMENT—QUÉBEC.

LIEUTENANT-GOUVERNEUR—L'HON. LOUIS A. JETTÉ.

CONSEIL EXÉCUTIF, 1899.

Premier et trésorier	L'hon.	F. G. Marchand.
Commissaire de l'agriculture	"	F. G. M. Déchêne.
Commissaire des terres de la couronne, forêts et pêcheries	"	S. N. Parent.
Commissaire des travaux publics	"	Thos. Duffy.
Secrétaire provincial	"	J. E. Robidoux.
Procureur général	"	H. Archambault.
Commissaire de la colonisation et des mines	"	A. Turgeon.
Membres sans portefeuille	"	Jos. Shehyn.
	"	Geo. W. Stephens.
	"	J. J. E. Guerin.

LÉGISLATURES DEPUIS 1867.

NOMBRE DE LÉGISLATURES.	Sessions.	DATE. Ouverture.	Prorogation.	Dissolution.
1re législature	1re	27 déc. 1867	24 février 1868	27 mai 1871.
	2e	20 janvier 1869	5 avril 1869	
	3e	23 nov. 1869	1er février 1870	
	4e	23 " 1870	24 déc. 1870	
2e législature	1re	7 nov. 1871	23 déc. 1871	7 juin 1875.
	2e	7 " 1872	24 " 1872	
	3e	4 déc. 1873	28 janvier 1874	
	4e	3 " 1874	23 février 1875	
3e législature	1re	4 nov. 1875	24 déc. 1875	22 mars 1878.
	2e	10 " 1876	28 " 1876	
	3e	19 déc. 1877	9 mats 1878	
4e législature	1re	4 juin 1878	22 juillet 1878	7 nov. 1881
	2e	19 " 1879	31 oct. 1879	
	3e	28 mai 1880	24 juillet 1880	
	4e	28 avril 1881	30 juin 1881	
5e législature	1re	8 mars 1882	27 mai 1882	9 sept. 1886.
	2e	18 janvier 1883	30 mars 1883	
	3e	27 mars 1884	10 juin 1884	
	4e	5 " 1885	9 mai 1885	
	5e	8 avril 1886	21 juin 1876	
6e législature	1re	27 janvier 1887	18 mai 1887	10 mai 1890
	2e	15 mai 1888	12 juillet 1888	
	5e	9 janvier 1889	21 mars 1889	
	4e	7 " 1890	2 avril 1890	
7e législature	1re	4 nov. 1890	30 déc. 1890	22 déc. 1891.
8e législature	1re	26 avril 1892	24 juin 1892	27 fév. 1897.
	2e	12 janvier 1893	27 février 1893	
	3e	9 nov. 1893	9 janvier 1894	
	4e	20 " 1894	12 " 1895	
	5e	30 oct. 1865	21 déc. 1895	
	6e	17 nov. 1896	9 janvier 1897	
9e législature	1re	23 nov. 1897	15 janvier 1898	
	2e	12 janvier 1899	10 mars 1899	

PROVINCE DE LA NOUVELLE-ÉCOSSE.

(Entrée dans la Confédération, 1er juillet 1867.)

SIÈGE DU GOUVERNEMENT—HALIFAX.

LIEUTENANT-GOUVERNEUR—L'HON. MALACHY BOWES DALY.

CONSEIL EXÉCUTIF—1899.

Président du Conseil et secrétaire provincial	L'hon.	George H. Murray.
Procureur général et commissaire des terres de la couronne	"	J. W. Longley,
Commissaire des travaux et mines	"	Charles E. Church.
Membres sans portefeuille	"	Thomas Johnson.
" "	"	A. H. Comeau.
" "	"	Angus McGillivray.
" "	"	T. R. Black.
" "	"	D. McPherson.
" "	"	W. T. Pipes.

LÉGISLATURES DEPUIS 1867.

NOMBRE DE LÉGISLATURES.	Sessions.	DATE. Ouverture.	Prorogation.	Dissolution,
1re législature	* 1re	30 janvier 1868	21 sept, 1868	17 avril 1871.
	2e	29 avril 1869	14 juin 1869	
	3e	17 février 1870	18 avril 1870	
	4e	2 " 1871	4 " 1871	
2e législature	1re	22 février 1872	18 avril 1872	23 nov. 1874.
	2e	27 " 1873	30 " 1673	
	3e	12 mars 1874	7 mai 1874	
3e législature	1re	11 mars 2875	6 mai 1875	21 août 1878.
	2e	10 février 1876	4 avril 1876	
	3e	15 " 1877	12 " 1877	
	4e	21 " 1878	4 " 1878	
4e législature	1re	6 mars 1879	17 avril 1879	23 mai 1882.
	2e	26 février 1880	10 " 1880	
	3e	3 mars 1881	14 " 1881	
	4e	19 janvier 1882	10 mars 1882	
5e législature	1re	8 février 1883	19 avril 1883	20 mai 1886.
	2e	14 " 1884	19 " 1884	
	3e	19 " 1885	24 " 1885	
	4e	25 " 1886	11 mai 1886	
6e législature	1re	10 mars 1887	3 mai 1887	21 avril 1890.
	2e	23 février 1888	16 avril 1888	
	3e	21 " 1889	17 " 1889	
	4e	20 " 1890	15 " 1890	
7e législature	1re	2 avril 1891	19 mai 1891	15 fév. 1894.
	2e	3 mars 1892	30 avril 1892	
	† 3e	19 janvier 1893	28 " 1893	
	4e	4 " 1894	12 février 1894	
8e législature	1re	31 janvier 1895	20 mars 1895	20 mars 1897.
	2e	9 " 1896	15 février 1896	
	3e	21 " 1897	1er mars 1897	
9e législature	1re	27 janvier 1898	11 mars 1898	

* Ajournée du 25 février au 6 août 1868. † Ajournée du 1er février au 16 mars 1893.

PROVINCE DU NOUVEAU-BRUNSWICK.

(Entrée dans la Confédération, 1er juillet 1867.)

SIEGE DU GOUVERNEMENT—FRÉDÉRICTON.

LIEUTENANT-GOUVERNEUR—L'HON. ABNER REID MCCLELAN.

CONSEIL EXECUTIF—1899.

Premier ministre et commissaire en chef des travaux publics. L'hon H. R. Emmerson.
Secrétaire provincial ..... " J. L. Tweedie.
Procureur général..... " A. S. White.
Arpenteur général..... " A. T. Dunn.
Commissaire de l'agriculture..... " Charles H. LaBillois.
Membres sans portefeuille..... " L. P. Farris.
" Ambrose D. Richard.

ASSEMBLÉES GÉNÉRALES DEPUIS 1867.

NOMBRE D'ASSEMBLÉES GÉNÉRALES.	Sessions.	DATE. Ouverture.	Prorogation.	Dissolution.
1re assemblée générale.....	1re.	13 fév. 1868..	28 mars 1868..	3 juin 1870.
	2e.....	4 mars 1869..	21 avril 1869..	
	3e.....	10 fév. 1870..	7 " 1870..	
2e assemblée générale.....	1re.. ...	16 fév. 1871..	22 fév. 1871..	15 mai 1874.
	2e.....	5 avril 1871..	17 mai 1871..	
	3e.....	29 fév. 1872..	11 avril 1872..	
	4e	27 " 1973 .	14 " 1873..	
	5e.....	12 " 1874..	8 " 1874..	
3e assemblée générale.. ...	1re.....	18 fév. 1875..	10 avril 1875..	14 mai 1878.
	2e.....	17 " 1876..	13 " 1876..	
	3e.....	8 " 1877..	16 mars 1877..	
	4e	28 août 1877..	5 sept. 1877..	
	5e.....	26 fév. 1878..	18 avril 1878..	
4e assemblée générale.....	1re..	27 fév. 1879..	15 avril 1879..	25 mai 1882.
	2e.....	9 mars 1880..	23 " 1880..	
	3e.....	8 fév. 1881..	25 mars 1881..	
	4e...	16 " 1882..	6 avril 1882..	
5e assemblée générale.....	1re.....	22 fév. 1883..	3 mars 1883..	2 avril 1886.
	2e.....	12 avril 1883..	3 mai 1883..	
	3e.....	28 fév. 1884..	1 avril 1884..	
	4e.....	26 " 1885..	6 " 1885..	
	5e.....	25 " 1886..	2 " 1886..	
6e assemblée générale.....	1re.....	3 mars 1887.	5 avril 1887..	30 déc. 1889.
	2e..	1er " 1888.	6 " 1888..	
	3e.....	7 " 1889..	17 " 1889	
7e assemblée générale.....	1re.....	13 mars 1890..	23 avril 1890..	28 sept. 1892.
	2e..	11 " 1891..	16 " 1891..	
	3e.....	3 " 1892..	7 " 1892..	
8e assemblée générale.....	1re.....	9 mars 1893..	15 avril 1893..	26 sept. 1895.
	2e	15 " 1894..	21 " 1894..	
	3e.....	31 janv. 1895..	5 mars 1895..	
9e assemblee générale.....	1re.....	13 fév. 1896..	20 mars 1896..	28 janv. 1899.
	2e.....	4 " 1897..	13 " 1897..	
	3e..... .	10 " 1898..	23 " 1888..	
10e assemblée générale.....	1re.....	23 mars 1899..	28 avril 1899..	

Commissaire de l'agriculture nommé par chap. 7, 60 Vic., Stat: 97, page 31.

PROVINCE DU MANITOBA.

(Entrée dans la Confédération, 15 juillet 1870.)

SIÈGE DU GOUVERMENENT—WINNIPEG.

LIEUTENANT-GOUVERNEUR—L'HON. JAMES COLEBROOK PATTERSON.

CONSEIL EXÉCUTIF—1899.

Premier, Président du Conseil, ministre de l'agritulture et de l'immigration et commissaire des chemins de fer. .. ..L'hon. Thomas Greenway.
Procureur général et commissaire des terres provinciales..... . » John D. Cameron.
Ministre des travaux publics .... » Robert Watson.
Secrétaire provincial et commissaire municipal..... » Charles J. Mickle.
Trésorier provincial..... » Dan'l. H. McMillan.

LÉGISLATURE DEPUIS 1870.

NOMBRE DE LÉGISLATURES.	Sessions.	DATE. Ouverture,	Prorogation.	Dissolution.
1re législature.....	1re.....	15 mars 1871..	3 mai 1871..	16 déc. 1874.
	2e.....	16 janv. 1872..	21 fév. 1872..	
	3e.....	5 fév. 1873..	8 mars 1873..	
	*4e.....	4 nov. 1873..	22 juillet 1874..	
2e législature.....	1re.....	31 mars 1875..	14 mai 1875..	11 nov. 1878.
	2e.....	18 janv. 1876..	4 fév. 1876 .	
	3e.....	30 » 1877..	28 » 1877..	
	4e.....	10 » 1873..	2 » 1878..	
3e législature..	†1re.....	1er fév. 1879..	25 juin 1879..	26 nov. 1879.
4e législature.....	1re.....	22 janv. 1880..	14 fév. 1880..	13 nov. 1882.
	2e.....	16 déc. 1880..	23 déc. 1880..	
	3e..... .	3 mars 1881..	25 mai 1881..	
	4e.....	27 avril 1882..	30 » 1882..	
5e législature.....	1re.....	17 mai 1883..	7 juillet 1883..	11 nov. 1886.
	2e.....	13 mars 1884..	3 juin 1884..	
	3e..... ..	19 » 1885..	2 mai 1785..	
	4e.....	4 » 1886..	20 » 1886..	
6e législature.....	1re.....	14 avril 1887..	10 juin 1887..	16 juin 1888.
	2e.....	12 janv. 1888..	18 mai 1888..	
7e législature.....	‡1re.....	28 août 1888..	16 oct. 1888..	27 juin 1892.
	§2e.....	8 nov. 1888..	5 mars 1889..	
	3e.....	30 janv. 1890..	31 » 1890..	
	4e.....	26 fév. 1891..	18 avril 1891..	
	5e.....	10 mars 1892..	20 » 1892..	
8e législature.....	1re. ...	2 fév 1893..	11 mars 1893..	21 déc. 1895.
	2e... ...	11 janv. 1894..	2 » 1894..	
	‖3e.....	14 fév. 1895..	28 juin 1895..	
9e législature.....	1re.	6 fév. 1896..	19 mars 1896..	
	2e.....	11 » 1897..	30 » 1897..	
	3e.....	10 mars 1898..	27 avril 1898..	
	4e..	16 » 1899..		

* Ajournée du 8 novembre 1873 au 5 février 1874; ajournée du 5 février au 2 juillet 1874.
† Ajournée du 7 février 1879 au 8 avril 1879; ajournée du 8 avril 1879 au 27 mai 1879.
‡ Ajournée du 16 septembre 1888 au 16 octobre 1888. § Ajournée du 17 novembre 1888 au 31 janvier 1889. ‖ Ajournée au 10 mars 1891. ‖ Ajournée du 29 mars au 9 mai 1895. Ajournée du 13 avril au 15 juin, autre ajournement jusqu'au 6 juillet.

PROVINCE DE LA COLOMBIE-ANGLAISE.

(Entrée dans la Confédération, 20 juillet 1871.)

SIÈGE DU GOUVERNEMENT—VICTORIA.

LIEUTENANT-GOUVERNEUR—L'HON. T. R. MCINNES.

CONSEIL EXÉCUTIF—1899.

Premier et secrétaire provincial	L'hon.	Chas. A. Semlin.
Procureur général et ministre de l'éducation et de l'immigration	"	Joseph Martin, C.R.
Ministre des finances, commissaire en chef de l'agriculture, des terres et des travaux publics	"	F. L. Carter-Cotton.
Ministre des mines	"	J. F. Hume.
Président du Conseil, sans portefeuille	"	H. E. McKechnie.

LÉGISLATURE DEPUIS 1871.

NOMBRE DE LÉGISLATURES.	Sessions.	DATE. Ouverture.	Prorogation.	Dissolution.
1re législature	1re.	16 fév, 1872..	11 avril 1872..	30 août 1875.
	2e.	17 déc. 1872..	21 fév. 1873..	
	3e.	18 " 1873..	2 mars 1874..	
	4e.	1er mars 1875..	22 avril 1875..	
2e législature	1re.	10 janv. 1876..	19 mai 1876..	12 avril 1878.
	2e.	21 fév. 1877..	18 avril 1877..	
	3e.	7 " 1878..	10 " 1878..	
3e législature	1re.	29 juillet 1878..	2 sept. 1878..	13 juin 1882.
	2e.	29 janv. 1879..	29 avril 1879..	
	3e.	5 avril 1880..	8 mai 1880..	
	4e.	24 janv. 1881..	25 mars 1881..	
	5e.	23 fév. 1882..	21 avril 1882..	
4e législature	1re.	25 janv. 1883..	12 mai 1883..	3 juin 1886.
	2e.	3 déc. 1883..	18 fév. 1884..	
	3e.	12 janv. 1885..	9 mars 1885..	
	4e.	25 " 1886..	6 avril 1886..	
5e législature	1re.	24 janv. 1887..	7 avril 1887..	10 mai 1890.
	2e.	27 " 1888..	28 " 1888..	
	3e.	31 " 1889..	6 " 1889..	
	4e.	23 " 1890..	26 " 1890..	
6e législature	1re.	15 janv. 1891..	20 avril 1891..	5 juin 1894.
	2e.	28 " 1892..	23 " 1892..	
	3e.	26 " 1893..	12 " 1893..	
	4e.	18 " 1894..	11 " 1894..	
7e législature	1re.	12 nov. 1894..	21 fév. 1895..	7 juin 1898.
	2e.	23 janv. 1896..	17 avril 1896..	
	3e.	8 fév. 1897..	8 mai 1897..	
	4e.	10 " 1898..	20 " 1898..	
8e législature	1re.	5 janv. 1899..	27 fév. 1899..	

PROVINCE DE L'ILE DU PRINCE ÉDOUARD.

(Entrée dans la Confédération, 1er juillet 1873.)

SIÈGE DU GOUVERNEMENT—CHARLOTTETOWN.

LIEUTENANT-GOUVERNEUR—L'HON. P. A. MACINTYRE.

CONSEIL EXÉCUTIF, 1899.

Premier.....L'hon. H. S. Farquharson.
Secrétaire-trésorier provincial et commissaire des terres publiques..... " Angus McMillan.
Commissaire des travaux publics..... " James R. McLean.
Procureur général..... " Hector C. McDonald.

Sans portefeuille.

L'hon. James W Richards. L'hon. Anthony McLaughlan.
" Benjamin Rogers (Charlottetown). " Peter Sinclair.
L'hon. Peter McNutt.

ASSEMBLÉES GÉNÉRALES DEPUIS 1873.

NOMBRE D'ASSEMBLÉES GÉNÉRALES.	Sessions.	DATE. Ouverture.	Prorogation.	Dissolution.
1re assemblée générale....	1re.....	4 mars 1874..	28 avril 1874..	1er juillet 1876.
	2e.....	18 " 1875..	27 " 1874..	
	3e.....	16 " 1876..	20 " 1876..	
2e assemblée générale.....	1re.....	15 mars 1877..	18 avril 1877..	12 mars 1879.
	2e.....	14 " 1878..	18 " 1878..	
	3e.....	27 février 1879..	11 mars 1879..	
3e assemblée générale.....	1re.....	24 avril 1879..	7 juin 1879..	15 avril 1882.
	2e.....	4 mars 1880..	26 avril 1880..	
	3e.....	1er " 1881..	5 " 1881..	
	4e.....	8 " 1882..	8 " 1882..	
assemblée générale.....	1re.....	20 mars 1883..	27 avril 1883..	5 juin 1886.
	2e.....	6 " 1884..	17 " 1884..	
	3e.....	11 " 1885..	11 " 1885..	
	4e.....	8 avril 1886..	14 mai 1886..	
5e assemblée générale.....	1re.....	29 mars 1887..	7 mai 1887..	7 janvier 1890.
	2e.....	22 " 1888..	28 avril 1888..	
	3e.....	14 " 1889..	17 " 1889..	
6e assemblée générale.....	1re.....	27 mars 1890..	7 mai 1890..	18 nov. 1893.
	2e.....	23 avril 1891..	15 juillet 1891..	
	3e.....	23 mars 1892..	5 mai 1892..	
	4e.....	8 " 1893..	20 avril 1893..	
7e assemblée générale.....	1re.....	28 mars 1894..	9 mai 1894..	25 juin 1897.
	2e.....	21 " 1895..	19 avril 1895..	
	3e.....	24 " 1896..	30 " 1896..	
	4e.....	30 " 1897..	1er mai 1897..	
8e assemblée générale.....	1re.....	5 avril 1898..	14 mai 1898..	
	2e.....	17 " 1899..	19 " 1899.	

* Ajournée au 16 juin.

TERRITOIRES DU NORD-OUEST.

(Ajoutée à la Confédération, 15 juillet 1870.)

SIÈGE DU GOUVERNEMENT—RÉGINA.

LIEUTENANT-GOUVERNEUR—L'HON. A. E. FORGET.

CONSEIL EXÉCUTIF, 1899.

Frederick W. G. Haultain. James Hamilton Ross. George H. V. Bulyea.

LÉGISLATURES DEPUIS 1888.

NOMBRE DE LÉGISLATURES.	Sessions.	DATE. Ouverture.	Prorogation.	Dissolution.
1re législature	1re	31 oct. 1888	11 déc. 1888	Par expiration du temps.
	2e	16 " 1889	22 nov. 1889	
	3e	29 " 1890	29 " 1890	
2e législature	1re	10 déc. 1891	25 janv. 1892	1er oct. 1894.
	2e	2 août 1892	1er sept. 1892	
	3e	7 déc. 1892	31 déc. 1892	
	4e	17 août 1398	16 sept. 1893	
	5e	2 " 1894	7 " 1894	
3e législature	1re	29 août 1895	30 sept. 1895	13 oct. 1898.
	2e	29 sept. 1896	30 oct. 1896	
	3e	28 oct. 1897	15 déc. 1897	
	4e	16 août 1898	19 sept. 1898	
4e législature	1re	4 avril 1899	29 avril 1899	

La liste des membres du parlement fédéral et des membres des parlements provinciaux se trouvent dans l'annexe à la fin du livre.

HAUT-COMMISSAIRE POUR LE CANADA A LONDRES.

BUREAU—17, rue Victoria, Londres, S.O.

LE TRÈS HON. LORD STRATHCONA ET MONT-ROYAL, C.C.M.G., C.B.

(Nommé le 24 avril 1896.)

SECRÉTAIRE—JOSEPH G. COLMER, C.M.G.

HAUT-COMMISSAIRES PRÉCÉDENTS.

Nom.	Date de la nomination.
L'hon. Sir Alexander T. Galt, G.C.M.G.	11 mai 1880.
L'hon. Sir Charles Tupper, baronnet, G.C.M.G., C.B.	30 " 1883.
L'hon. Sir Charles Tupper, baronnet, C.C.M.G., C.B.	23 " 1888.

Sir Charles Tupper résigna la place de haut-commissaire en janvier 1887, et vint au Canada ayant accepté la charge de ministre des finances, laquelle position il résigna en mai 1888, fut de nouveau nommé Haut-Commissaire. En janvier 1896, sir Charles Tupper résigna la position, fut nommé sécrétaire d'Etat, mais continua d'agir comme haut-commissaire, sans émoluments, jusqu'à la nomination de son successeur.

Il est donné ci-dessous une liste des souverains et des gouvernants des principaux pays du monde avec les superficies, population et la densité de la population.

SUPERFICIE ET POPULATION DANS LE ROYAUME-UNI ET LES POSSESSIONS BRITANNIQUES.

Colonies.	Souverains.	Année du recensement ou estimé.	Superficie en milles carrés.	Population.	Nombre de personnes à chaque mille carré
Europe—					
Royaume-Uni	Victoria	1898	120,979	40,188,927	3.32
Gibraltar		1897	2	*26,203	13,101
Malta et Gozo		1897	117	177,745	1,519
Total, Europe			121,098	40,392,875	334
Indes—					
Indes Anglaises	Victoria	1891	1,068,314	221,172,952	207
Etats Feudataires		1891	731,944	66,050,479	90
Total, Indes			1,800,258	287,223,431	160
Asie—					
Aden et Perim	Victoria	1891	80	41,910	524
Borneo			31,106	175,000	6
Cyprus		1891	3,584	209,286	56
Ceylan		1897	25,333	*3,391,443	134
Hong-Kong		1898	30	248,710	8,290
Labuan		1891	30	5,853	195
Etablissement des détroits		1897	1,472	580,563	394
Total, Asie			61,635	4,652,765	75
Afrique—					
Ascension	Victoria	1898	35	430	12
Basutoland		1895	10,293	250,000	24
Cap Colonie		1891	276,800	1,766,100	6
Maurice		1897	705	377,856	536
Natal		1898	34,700	828,500	24
Sainte-Hélène		1891	47	4,116	88
Colonies africaines (ouest)—					
Gambie		1894	2,700	50 000	19
Côte d'Or		1891	40,000	1,473,882	37
Lagos			1,500	100,000	66
Sierra Leone			30,000	250,000	8
Total, Afrique			396,780	5,100,884	13
Amérique—					
Bermudes	Victoria	1897	20	16,098	805
Canada		1898	3,653,946	5,248,315	1·4
Iles Falkland et Géorgie (sud)		1897	7,500	2,050	0·3
Guyane Anglaise		1897	109,000	285,315	3

* Y compris la population militaire.

SUPERFICIE ET POPULATION DANS LE ROYAUME UNI, ETC.—*Fin.*

Colonies.	Souverains.	Année du recensement ou estimé.	Superficie en milles carrés.	Population.	Personnes par mille carré.
Amérique—*Suite.*					
Honduras Anglais	Victoria	1897	7,562	34,277	5
Terreneuve et Labrador	.....	.....	162,200	208,000	1·3
Indes Occidentales, Bahamas	.....	1897	4,466	52,316	12
Jamaïque	.....	1897	4,193	715,717	171
Ile Turque	.....	1897	166	5,355	32
Barbades	.....	1897	166	190,000	1,145
Iles sous le vent	.....	1891	701	127,800	182
Iles du vent	.....	1897	784	155,000	198
Trinidad et Tobago	.....	1897	1,868	268,957	144
Total, Amérique	.....	.....	3,952,572	7,309,200	2
Australasie—					
Fiji	Victoria	1897	8,045	121,798	15
Nouvelle-Guyane	.....	.....	88,460	350,000	4
Nouvelle-Galles du Sud	.....	1898	310,700	1,335,800	4
Nouvelle Zélande	.....	1896	104,471	743,214	7
Queensland	.....	1898	668,497	493,704	0·74
Australie-Sud	.....	1897	903,690	358,224	0·40
Tasmanie	.....	1897	26,385	171,719	6
Victoria	.....	1898	87,884	1,169,434	13
Australie-Ouest	.....	1897	975,920	161,924	0·17
Total, Australasie	.....	.....	3,174,052	4,905,817	1·55
Protectorats—					
Asie	.....	.....	120,400	1,200,000	18
Afrique	.....	.....	2,120,000	35,000,000	16
Pacifique	.....	.....	.....	10,000	
Total, Protectorats	.....	.....	2,240,400	36,210,000	16
Total, Empire britannique	.....	.....	11,746,795	385,794,972	33

Les chiffres de ce tableau, à l'exception du Canada, proviennent du "Statesman's Year-Book, 1899.

PAYS ÉTRANGERS—SOUVERAINS, SUPERFICIE ET POPULATION.

Pays.	Souverains.	Année du recensement ou estimé.	Superficie estimée en milles carrés.	Population estimée et vérifiée.	Personnes par mille carré.
Européen—					
Autriche-Hongrie	François Joseph I.	1890	240,942	41,359,204	171
Belgique	Léopold II.	1897	11,373	6,586,593	579
Danemark	Chrétien IX.	1890	15,289	2,185,335	143
" Colonies du	.....	1890	86,634	114,229	1·3
Total, Puissances Danoises	.....	.....	101,923	2,299,564	23

PAYS ÉTRANGERS—SOUVERAINS, SUPERFICIES ET POPULATION—*Suite.*

Pays.	Souverains.	Année du recensement ou estimé.	Superficie estimée en milles carrés.	Population estimée et vérifiée.	Personnes par mille carré.
EUROPÉEN—*Suite.*					
France	Emile Loubet	1896	204,092	38,517,975	189
Colonies.					
En As. —					
Indes Françaises			197	286,910	1,456
Cochin-Chine			22,950	2,035,000	89
Annam			81,000	6,000,000	74
Cambodie			46,000	1,500,000	33
Tonkin (avec Laos)			135,000	12,000,000	89
Total, Asie			285,147	21,821,910	77
En Afrique—					
Algérie			184,474	4,430,000	24
Sahara Algérien			123,500	50,000	0·4
Tunis			50,840	1,500,000	30
Sahara			1,684,000	2,500,000	1·5
Sénégal			115,800	2,000,000	17
Soudan (Ouest)			250,190	4,900,000	20
Côte d'Ivoire, etc.			64,420	650,000	10
Dahomé			14,140	600,000	42
Congo			496,920	8,950,000	18
Bagirimi			65,650	1,000,000	15
Côtes Obock et Somali			8,640	30,000	3
Réunion			970	171,720	177
Iles Comores			620	53,000	85
Mayotte			143	8,700	61
Nossi-Bé			113	7,800	69
Sainte-Marie			64	7,670	120
Madagascar			227,750	3,500,000	15
Total, Afrique			3,288,034	30,358,890	9
En Amérique—					
Guyane			46,850	22,710	0·5
Guadeloupe et Dépendances			688	167,100	243
La Martinique			380	187,690	494
St. Pierre et Miquelon			93	6,250	67
Total, Amérique			48,011	383,750	8
En Océanie—					
Nouvelle-Calédonie et ses Dépendances			7,630	51,000	7
Les Marquises			480	4,450	9
Taïti et Morée			455	11,800	26
Tubuai et Raivavae			80	880	11
Iles Tuamotu et Gambier			390	5,250	13
Archipel Wallis, etc.			100	5,000	50
Total, Océanie			9,135	78,380	9

PAYS ÉTRANGERS—SOUVERAINS, SUPERFICIE ET POPULATION—*Suite.*

Pays.	Souverains.	Année du recensement ou estimé.	Superficie estimée en milles carrés.	Population estimée et vérifiée.	Personnes par mille carré.
EUROPÉEN—*Suite.*					
Total, colonies			3,630,327	52,642,930	14
Total, France et colonies, etc			3,834,419	91,160,905	24
Allemagne en Europe	Guillaume II.	1895	208,830	52,279,901	250
En Afrique—					
Togoland			33,000	2,500,000	76
Kamerun			191,130	3,500,000	18
Allemagne et Afrique Sud-Ouest			322,450	200,000	0·62
Allemagne et Afrique-Est			384,180	4,000,000	10
Total, Afrique, Possessions			930,760	10,200,000	11
En Asie—					
Baie Kiauchau (*a.*)			120	60,000	500
Dans le Pacifique—					
Terre Kaiser Wilhelm			70,000	110,000	1·57
Archipel Bismark			20,000	188,000	9
Ile Solomon			9,000	89,000	10
Iles Marshall, etc			150	13,000	87
Total, Pacifique, Possessions			99,270	460,000	5
Total, dépendances étrangères			1,030,030	10,660,000	10
Total, Allemagne			1,238,860	62,939,901	51
Grèce	George I.		25,014	2,433,806	97
Hollande	Wilhelmina Helena Pauline Maria	1897	12,648	5,004,204	396
Colonies, Java et Madère		1897	50,554	25,697,701	508
Colonies, autres		1897	685,846	8,392,299	12
Total, Puissances Hollandaises			749,048	39,094,204	52
Italie	Humbert I.	1898	110,646	31,667,946	286
Luxemburg	Guillaume II.	1895	998	217,583	218
Monténégro	Nicholas I.		3,630	228,000	62

(*a.*) A l'exclusion de la Baie avec une superficie d'à peu près 200 milles carrés et la zone neutre avec une superficie d'à peu près 2,000 milles carrés et une population de 1,200,000 âmes

PAYS ÉTRANGERS—SOUVERAINS, SUPERFICIE ET POPULATION—*Suite.*

Pays.	Souverains.	Année du recensement ou estimé.	Superficie estimée en milles carrés.	Population estimée et vérifiée.	Personnes par mille carré.
EUROPÉEN—*Suite.*					
Portugal	Don Carlos I	1890	34,528	4,460,095	136
Possessions d'Azores		1890	1,005	255,594	254
" de Madère		1890	505	134,040	426
" d'Afrique			792,040	8,197,790	10
" d'Asie			9,020	940,917	104
Total, Puissances Portugaises			837,098	14,266,436	17
Roumanie	Carol I	1893	48,307	5,800,000	120
Russie d'Europe	Nicolas II	1897	2,095,616	106,191,795	51
" d'Asie	"	1897	6,564,778	22,697,469	4
Total, Empire Russe			8,660,395	*128,932,173	15
Servie	Alexandre I	1895	19,050	2,312,484	122
Espagne	Alphonse XIII	1887	197,670	17,565,632	89
1. Possessions dans le Pacifique			560	36,000	64
Les Iles Caroline et Palaos Marianne ou Ladrone (à l'exception de Guam)			50	1,000	20
Total, Pacifique			610	37,000	61
2. Possessions en Afrique					
Rio de Oro et Adrar			243,000	100,000	0·41
Ifni (près Cap Nun)			27	6,000	222
Fernando Po, Annabon, Corisco, Elobey, San Juan			850	30,000	35
Total, Afrique			243,877	136,000	0·56
Total Possessions			244,487	173,000	0·71
Total, Espagne et Poss. Espagnoles			442,157	17,738,632	40
Suède	Oscar II	1897	172,876	5,009,632	29
Norvège	"	1891	124,445	2,000,917	16
Total, Norvège et Suède			297,321	7,010,549	24
Suisse	E. Ruffy	1897	15,976	3,032,989	193

*Y compris 42,009 Russes en Finlande, Bokhava, Khiva et dans la marine à l'étranger.

PAYS ÉTRANGERS—SOUVERAINS, SUPERFICIE ET POPULATION—*Suite.*

Pays.	Souverains.	Année du recensement ou estimé.	Superficie estimée en milles carrés.	Population estimée et vérifié	Personnes par mille carré.
EUROPÉEN—*Suite.*					
Turquie, possessions immédiates en Europe	Abdul Hamid II.		62,744	5,711,000	91
Asie			650,097	16,823,500	26
Afrique			398,900	1,300,000	3
			1,111,741	23,834,500	21
Bulgarie			37,860	3,309,816	87
Bosnie, Herzégovine, etc.			23,570	1,568,092	67
Samos			180	49,733	276
Egypte			400,000	9,734,405	24
Crète			3,326	294,190	88
Total, Turquie			1,576,677	38,790,736	25
Asie—					
Chine (propre)	Tsitieu Kwausü		1,336,841	386,000,000	289
" Dépendances de la			2,881,560	16,680,000	6
Total, Empire Chinois			4,218,401	402,680,000	95
Corée	Yi-Heui		82,000	10,528,937	129
Japon	Mutsuhito	1896	*147,655	42,708,264	289
Nepaul	Maharaja Dhiraj		54,000	3,000,000	56
Perse	Muzaffar-ed-din	1897	628,000	9,000,000	14
Siam	Chulalongkorn I.		200,000	5,000,000	25
Afrique—					
Libérie	W. D. Coleman (President)		14,360	1,068,000	74
Maroc	Mulai Abd-el Aziz		219,000	5,000,000	23
République Africaine-Sud	Paul Kruger	1898	119,139	1,094,156	9
Etat libre d'Orange	M. T. Steyn (Président)	1890	48,326	207,503	4
Amérique—					
Argentine, y compris Patagonie	Gen. Julis A. Roca	1895	1,778,195	3,954,911	2·2
Bolivie	Senor Alonso	1890	567,430	2,019,549	4
Brésil	Dr. Campos Salles	1890	3,209,878	14,333,915	4·5
Chili	Senor Errazuriz	1897	290,829	3,049,352	10
Colombie	M. A. Saclemente	1881	504,773	3,878,600	8
Costa Rica	R. Yglesias	1897	23,000	294,940	13
Equateur	Général Alfaro		120,000	1,271,861	11
Guatémala	D. M. E. Cabrera	1897	63,400	1,535,632	24
Haïti	General Sam	1895	10,204	960,000	94
Honduras	Policarpo Bonilla	1895	43,000	400,000	9
Mexique	Porfirio Diaz	1895	767,005	12,619,959	16
Nicaragua	General Zelaya	1895	49,200	420,000	9
Paraguay	Emilis Aceval	1897	98,000	†600,000	6
Pérou	Nicholas de Pierola	1876	463,747	2,021,844*a*	6

* Formosa et Pescadores non comprises. † Population blanche seulement.
a Sauvages non compris.

PAYS ÉTRANGERS—SOUVERAINS, SUPERFICIE ET POPULATION—*Fin.*

Pays.	Souverains.	Année du recencement ou estimé.	Superficie estimée en milles carrés.	Population estimée et vérifiée.	Personnes par mille carré.
Amérique—*Fin.*					
Salvador	Général R. A. Gutierrez	1894	7,225	803,534	111
Saint-Domingue	Général Heureaux.	1888	18,045	610,000	34
Etats-Unis	Wm. McKinley	1898	3,501,000	74,389,000	21
Dépendances des E.-U.—					
Hawaï		1896	6,640	31,019	5
Cuba		1894	45,872	1,631,696	36
Porto-Rico		1887	3,600	798,566	22
Iles Philippines			115,300	8,000,000	69
Ile Guam				9,000	
Uraguay	Juan L. Cuestas	1897	72,110	827,485	11
Venezuela	Général Audrade	1891	593,943	2,323,527	4
Océanique—					
Samoa	Mataafa		1,701	34,000	20
Tonga	George II.	1893	374	17,500	47
Grand total des pays ci-haut nommés			36,299,186	1,113,643,955	30·7
Grand total des possess. britanniques			11,746,795	385,794,972	32·9
Grand total			48,045,981	1,499,438,927	31·2

L'Ile du Prince-Edouard est la plus petite de toutes les provinces, mais cependant, plus que deux fois aussi forte en population que toutes les autres provinces de la Puisssance, sa proportion étant 54·5 personnes par mille carré. La Nouvelle-Ecosse vient ensuite avec une densité de population de 22·0 personnes. Le tableau suivant montre l'ordre dans lequel se trouvent les provinces quant à la densité de la population, d'après le recensement de 1891 :—

DENSITÉ DE LA POPULATION EN CANADA.

Ile du Prince-Edouard	54·5	Quebec	6·5
Nouvelle-Ecosse	22·0	Manitoba	2·4
Nouveau-Brunswick	11·4	Colombie-Anglaise	0·3
Ontario	10·0	Districts provisoires	0·2
Canada	1·5		

TRAITÉS.

Dans l'annuaire statistique de 1895 on trouvera une liste des traités conclus par nos souverains avec ceux des autres pays en relations commerciales avec le Canada.

Le 8 féverier 1896, une convention a été signée par la Grande-Bretagne et les Etats-Unis relativement à la nomination de deux commissaires afin de définir d'une manière positive la responsabilité des Etats-Unis quant aux

réclamations relativement aux dommages soufferts par les parties à qui la Grande-Bretagne est obligée d'obtenir compensation, d'aprés les stipulations du traité entre la Grande-Bretagne et les Etats-Unis et signé le 29 février 1892, concernant le droit juridictionnel des Etats-Unis dans les eaux de la mer de Behring, et la conservation du phoque dans la même mer.

Monsieur le juge Putnam pour représenter les Etats-Unis et monsieur le juge King pour représenter le Canada ont été en juillet 1896 nommés commissaires. Le roi de Suède a consenti à agir comme arbitre. Le parlement du Canada a adopté une loi à cet effet le 23 avril 1896. Les commissaires après s'être assemblés dans différentes villes, se sont rencontrés à Boston, en décembre 1897, et ont rendu une décision contre les Etats-Unis pour un montant de $463,454. Ce montant a été payé le 16 juin 1898.

Le 30 juillet, le gouvernement américan dénonçait les traités de commercce entre la Belgique et l'Allemagne, qui étaient en vigueur depuis 1862 et 1865 respectivement. Un an d'avis est exigé, par ces traités. En conséquence, ces traités ont cessé d'être en force à partir du 30 juillet 1898.

TRAITÉS DE COMMERCE ANGLAIS AFFECTANT LE CANADA.—PAR ORDRE ALPHABÉTIQUE.

1825. Argentine (Confédération).—Stipulations réciproques de la nation la plus favorisée. Applicables aux puissances britanniques. Pas d'arrangement préci-.

1876. Autriche-Hongrie.—Stipulations réciproques de la nation la plus favorisée. Applicables aux colonies britanniques et aux possessions étrangères. Cessant d'être en force après un an d'avis.

1840. Bolivie.—Stipulations réciproques de la nation la plus favorisée. Applicables aux puissances britanniques. Pas d'arrangement précis.

1897. Bulgarie.—Stipulations réciproques de la nation la plus favorisée. Applicables au Canada à la condition par elle de continuer jusqu'à décembre 1899.

1854. Chili.—Stipulations réciproques de la nation la plus favorisée. Applicables aux puissances britanniques, cessant d'être en force après un avis d'un an.

1896. Colombie.—Stipulations réciproques de la nation le plus favorisée. Applicables aux puissances et possessions britanniques, cessant d'être en force après un avis d'un an.

1883. Corée.—Article X porte que le gouvernement, les officiers et les sujets participeront dans tous les privilèges, immunités et avantages spécialement par rapport aux droits d'importations et d'exportations, sur les effets et manufactures, qui auront été accordés ou peuvent être dans la suite accordés par Sa Majesté le roi de Corée au gouvernement, aux officiers publics ou sujets de tout autre pouvoir. Applicables aux colonies britanniques si ce n'est cependant celles dont il est fait exception par avis à cet effet. Peuvent être modifiées après un avis d'un an.

1849. Costa Rica.—Stipulations réciproques de la nation la plus favorisée pour affaires étrangères. Applicables aux puissances et territoires britanniques, pouvant cesser après un an d'avis. Le secrétaire d'Etat reçut du ministre des affaires étrangères de Costa Rica, une lettre dénonçant les articles V, VI et VII de ce traité, et ces articles en conséquence cessent d'exister à partir du 26 novembre 1897. Ils se rapportent aux stipulations de la nation la plus favorisée.

1860-61. Danemark.—(Confirmé, 1814.) Stipulations réciproques de la nation la plus favorisée. Applicables aux puissances britanniques. Pas d'arrangement précis.

1860. République de la Dominique.—Stipulations réciproques de la nation la plus favorisée. Applicables aux puissances anglaises, devant cesser après un an d'avis.

1893. Traité avec la France, Paris.—Arrangement pour régler les relations commerciales entre le Royaume-Uni (dans l'intérêt du Canada) et la France.

Article I. Les vins non mousseux tirant 15 degrés de l'alcoolomètre centésimal au moins, soit d'après l'équivalent canadien, 26 pour 100 d'alcool ou moins, et tous les vins mousseux sont affranchis de la surtaxe, ou droit *ad valorem* de 30 pour 100. Le droit actuellement applicable aux savons communs, savons de Marseille (Castile Soap) est réduit de moitié. Le droit applicable actuellement aux noix, amandes, prunes et pruneaux, est réduit d'un tiers.

Article II. Tout avantage commercial accordé par le Canada à un Etat tiers, notamment en matières de tarifs, sera, de plein droit, étendu à la France, à l'Algérie et aux colonies françaises.

Article III. A l'entrée en France, en Algérie et dans les colonies françaises, les articles suivants, originaires du Canada, importés directement de ce pays, seront admis au bénéfice du tarif minimum :—

Conserves de viandes en boîtes ; lait concentré ; poissons d'eau douce ; homards et langoustes conservés au naturel ; pommes et poires fraîches séchées ou tapées ; fruits de table conservés ; bois à construire ; pavés en bois ; pâte de bois ; extrait de châtaigniers et autres sucs tannins : papiers préparés ; bottes, bottines et souliers ; meubles en bois communs autres que sièges ; lames de parquet en sapin ou autre bois tendre ; bâtiments de mer en bois.

Hawaï.—Voir Iles Sandwich.

1848. Libérie.—Stipulations réciproques de la nation la plus favorisée. Applicables aux puissances britanniques.

1865 et 1883. Madagascar.—Stipulations spéciales. Applicables aux puissances britanniques. Point d'arrangement précis.

1856. Maroc.—Clause de la nation la plus favorisée en faveur des sujets anglais. Applicables aux puissances britanniques. Pas d'arrangement précis.

1891. Muscat.—Clause de la nation la plus favorisée en faveur des sujets anglais, et les droits ne devant pas excéder 5 pour 100. Applicable aux colonies et possessions britanniques. Le Canada ayant été excepté, mais accepté ensuite par un arrêté du conseil, le 6 février 1893. Sujette à revision et amendement après douze années, et après un avis d'une année.

1841 et 1857. Perse.—Stipulations réciproques de la nation la plus favorisée. Applicables aux puissances britanniques. Pas d'arrangement précis.

Portugal.

Le livre bleu impérial (commercial n° 17, 1893) dit que les traités de 1842 et 1882 sont expirés, et que le commerce anglais cependant continue à jouir, dans le Portugal, du privilège de la nation la plus favorisée.

1859. Russie.—Stipulations réciproques de la nation la plus favorisée, à l'exception de la Suède et de la Norvège. Applicables aux puissances britanniques. Pouvant cesser après une année d'avis.

1851. Iles Sandwich.—Stipulations réciproques de la nation la plus favorisée, avec le proviso suivant:—"Gratuitement, si la concession en faveur de l'autre Etat, ou en retour pour une compensation aussi approximative que possible de la proportion de la valeur ou effet, devra être ajustée par consentement mutuel, en tant que la concession aura été conditionnelle." (Article III.) Application aux puissances et territoires britanniques.

1885. Siam.—Clause de la nation la plus favorisée en faveur de toutes parties des puissances britanniques pour ce qui a trait aux spiritueux, bière, vins, etc. Applicables aux puissances britanniques pour les spiritueux, bière, vins et liqueurs spiritueuses. Pouvant cesser après six mois d'avis.

1884. République de l'Afrique du Sud.—Stipulations réciproques de la nation la plus favorisée. "Les dispositions à ce sujet ne font pas exclusion d'arrangement spéciaux relativement aux droits d'importation et aux relations commerciales entre la république de l'Afrique du Sud et toutes colonies ou possessions de Sa Majesté." Applicables aux puissances britanniques, avec le proviso tel que ci-dessus. Pas de termes déterminés.

1892. Espagne.—Par arrêté royal en date du 29 juin, l'Espagne décrétait que tant que le Royaume Uni accorderait le traitement de la nation la plus favorisée, les marchandises anglaises importées en Espagne jouiraient des avantages qu'offrent les droits de la deuxième colonne du tarif. Par arrêté royal en date du 30 juin 1892, cette disposition fut appliquée à Cuba et à Porto-Rico.

1826. Suède et Norvège.—Stipulations réciproques de la nation la plus favorisée. Applicables aux colonies britanniques. Cessant d'avoir effet un an après avis.

1855. Confédération Suisse.—Stipulations réciproques de la nation la plus favorisée. Applicables aux territoires britanniques. Cessant d'avoir effet un an après avis.

1875. Tunis.—Stipulations réciproques de la nation la plus favorisée. Applicables aux puissances britanniques. Revisées en septembre 1897, pour continuer jusqu'à la fin de 1912 alors que six mois d'avis devront être donnés.

1885. Uraguay.—Stipulations réciproques de la nation la plus favorisée. Applicables aux colonies et possessions anglaises sans exception. Le Canada d'abord excepté, fut subséquemment admis. Cessant d'avoir effet un an après avis.

1825 et 1834. Venezuela.—Stipulations réciproques de la nation la plus favorisée. Applicables aux puissances britanniques. Pas de termes déterminés.

Traités de commerce anglais où le Canada n'est pas compris si ce n'est par consentement.

Egypte, 1889.	Canada ayant refusé d'accéder.	A. du C., 7 sept. 1891.
Equateur, 1880.	Canada ayant refusé d'accéder.	A. du C., 10 nov. 1882.
*Grèce, 1886.	Canada ayant refusé d'accéder.	A. du C., 25 mars 1888.
Italie, 1883.	Canada ayant refusé d'accéder.	A. du C., 15 sept. 1883.
Japon.	Canada ayant refusé d'accéder.	
Mexique, 1888.	Canada ayant refusé d'accéder.	A. du C., 22 mai 1889.

*Livre Bleu Impérial "Commercial No 17, 1893." Réponse non encore reçue du Canada.

Monténégro, 1882.	Canada ayant refusé d'accéder.	A. du C., 1er mars 1883.
†Muscat, 1892.	Canada ayant accédé.	A. du C., 6 février 1893.
Paraguay, 1884.	Canada ayant refusé d'accéder.	A. du C., 27 déc. 1886.
Roumanie, 1892.	Canada ayant refusé d'accéder.	A. du C., 8 mai 1893.
Salvador, 1886.	Canada ayant refusé d'accéder.	A. du C., 27 déc. 1886.
Servie, 1893.	Canada ayant refusé d'accéder.	A. du C., 9 mars 1894.
†Uruguay, 1885.	Canada ayant accepté.	A. du C., 27 déc. 1886.
‡Zanzibar, 1886.	Canada ayant refusé d'accéder.	

TRAITÉS D'EXTRADITION.

Les procédés relativement à l'extradition, en Canada, se trouvent dans "l'Acte d'extradition" au chapitre 142 des Statuts revisés du Canada, 1886.

Cet acte s'applique dans le cas de tout Etat étranger avec lequel il existe une convention d'extradition, mais nulle disposition du présent acte, incompatible avec aucune des conditions de la convention, n'aura d'effet à l'encontre de la convention.

Les juges des cours supérieures, des cours de comtés, et tous les commissaires nommés à cette fin, sont autorisés à agir judiciairement dans les affaires d'extradition.

Lorsqu'un mandat aura été lancé pour l'arrestation d'un fugitif, le juge devra recevoir tout témoignage pour prouver que le crime dont le fugitif est accusé, est un délit d'une nature politique, ou n'est pas pour quelqu'autre motif un crime entraînant l'extradition. Si le juge fait incarcérer un fugitif, il devra l'informer qu'il ne sera pas extradé avant quinze jours.

Dans le cas d'extradition d'un fugitif par un Etat étranger en vertu de quelque convention il ne pourra pas être exposé à aucune poursuite ou punition en Canada en contravention à quelqu'une des conditions de la convention, pour aucun délit commis avant son extradition, au sujet duquel il ne pourrait en vertu de la convention être poursuivi.

La liste des crimes entraînant l'extradition sont énumérés dans une annexe du présent acte :—Meurtre ou tentative de meurtre, homicide, contrefaçon ou altération de monnaie, larcin, détournement, obtention d'argent sous de faux prétextes, crimes contre la loi de banqueroute ou de faillite, fraudes commises par un dépositaire, agent, etc., etc., viol, enlèvement de personne, vol d'enfant, enlèvement de personne dans l'intention de la priver de quelque droit (*kidnapping*), emprisonnement illégal, effraction nocturne ou diurne dans une maison d'habitation ou magasin, incendie, vol sur la personne avec violence, menace par lettre ou autrement avec intention d'extorsion, parjure ou subornation de parjure, piraterie et autres crimes sur mer, etc., etc.

Les autorités impériales par un arrêté du conseil, exemptent le Canada. de la mise en vigueur des actes d'extradition du parlement impérial de 1870 et 1873, tant que cet acte d'extradition en Canada demeurera en force.

---

†Les particularités des traités avec Muscat et Uruguay, auxquels le Canada a accédé, se trouvent dans la liste des traités de commerce maintenant applicables au Canada.

‡Aucun avis du traité avec Zanzibar n'a apparemment encore été reçu des autorités impériales.

Ci-suit une liste des pays avec lesquels le Royaume-Uni a des conventions d'extradition se rapportant au Canada :—

République-Argentine	22 mai	1889
Autriche-Hongrie	3 déc.	1873
Belgique	20 mai	1876
"	23 juillet	1877
"	21 avril	1887
Bolivie	4 nov.	1898
Brésil	13 nov.	1872
Chili	22 août	1898
Colombie	27 oct.	1888
Danemark	31 mars	1873
*Equateur	20 sept.	1880
France	14 août	1876
Allemagne	14 mai	1872
Guatémala	4 juillet	1885
Haïti	7 déc.	1874
Italie	5 février	1873
"	7 mai	1873
Libérie	16 déc.	1892
Luxembourg	24 nov.	1880
Mexique	7 sept.	1886
Monaco	17 déc.	1891
Pays-Pas (Indes seulement)	19 juin	1874
Orange (Etat libre)	20 juin	1890
Portugal	30 nov.	1892
Roumanie	21 mars	1893
Russie	24 nov.	1886
Salvador	23 juin	1881
Espagne	4 juin	1878
"	19 février	1889
Suède et Norvège	26 juin	1873
Suisse	26 nov.	1880
†Tonga	29 nov.	1879
Tunis	31 déc.	1889
Etats-Unis, Art. X	9 août	1842
"	12 juillet	1889
Uraguay	26 mars	1884
"	20 mars	1891

Les traités passés entre le Canada et les Sauvages du pays se trouvent contenus dans le volume publié par l'honorable A. Morris : " Des traités du Canada avec les Sauvage du Nord-Ouest, 1880," et dans le volume publié

* Ratifications échangées, 19 février 1886.
† Fugitifs dans les territoires britanniques seulement.

par le ministère des Affaires des Sauvages, intitulé "Traité et Cessions des Sauvages." Un sommaire de ces traités se trouve dans l'annuaire statistique de 1895.

Il y a en Canada une grande étendue de terre propre à la colonisation, soit pour l'agriculture ou l'exploitation minière, et qui se trouve entre les mains du gouvernement fédéral, ou des gouvernements provinciaux, suivant leurs positions. Ces terres sont généralement connues sous le nom de "terres de la Couronne."

Les terres de la Couronne de la Puissance, connues généralement sous le nom de terres fédérales, sont situées dans le Manitoba et les territoires, ce qui est connu sous le nom de zone du chemin de fer de la Colombie Anglaise et comprennent quelques-unes des plus belles terres agricoles du continent. Afin de donner aux émigrants et aux colons tous les moyens possibles d'obtenir des renseignements, le commissaire des terres fédérales a un bureau à Winnipeg, et nombre d'agences des terres où tous les détails peuvent être obtenus, ces agences sont situées à des endroits convenables.

D'après un arrêté du conseil du 25 novembre 1885, une grande étendue de terre, comprenant les sources sulfureuses (chaudes) de Banff, T.N.-O., a été réservée pour un parc national, devant être connu sous le nom de "parc dos Montagnes-Rocheuses." D'après un arrêté du conseil du 10 octobre 1886, d'autres réserves ont été faites pour différents parcs. Ces arrêtés du conseil ont été passés sous l'autorité des stipulations contenues dans "l'Acte des terres de la Puissance," relativement à la réserve des terres publiques pour différents parcs, mais la réserve pour le parc des Montagnes-Rocheuses a été particulièrement définie dans l'acte intitulé: "Acte du Parc des Montagnes-Rocheuses, chapitre 32, 50 51 Victoria." Depuis, de nombreuses améliorations, outre celles des sources sulfureuses, ont été faites pour le confort des visiteurs et de ceux qui prennent des bains. De nouveaux chemins ont été ouverts, et ceux qui étaient déjà faits ont été améliorés, des constructions ont été faites aux sources chaudes et à la caverne, et au bassin. Un musée contenant une collection intéressante de 1,339 articles ou objets trouvés dans le parc ou ailleurs dans les Montagnes-Rocheuses, et beaucoup d'autres attractions ont été ajoutées aux parcs pour le comfort et l'amusement des visiteurs. Sur le nombre de visiteurs inscrits en 1898 à la caverne et au bassin 1,366 étaient des Canadiens, 721 venaient des Etats-Unis, et 280 du Royaume-Uni, et les autres, de la France, l'Allemagne, les Indes, l'Australie, la Chine, le Japon et autres pays.

Ci suit un tableau comparatif des transactions des terres fédérales durant les neuf dernières années. Le mode de préemption a pris fin au 1er janvier 1890.

—	1890.	1891.	1892.	1893.	Année fiscale 1894.	Année civile 1894.	10 mois finissant le 28 oct. 1895.	12 mois finissant le 31 oct. 1896.	Année civile 1897.	Année civile 1898.
	Acres.	Acres.	Acres.	Acres.	Acres.	Acres.	Acres.	Acres.	Acres.	Acres.
Homesteads ..	471,040	563,680	774,400	650,720	513,440	507,840	338,240	297,760	381,440	775,680
Préemptions ...	57,600	.....	.....	.....	.....	.....	.....	.....	.....	.....
Ventes.....	139,030	189,704	62,800	46,873	17,578	18,275	27,436	28,395	22,336	47,186

L'état suivant montre le nombre d'inscriptions de homesteads et de préemptions entrés pour chaque année depuis 1874, le nombre et la proportion de ces entrées qui ont été annulées parce que les conditions d'entrée n'ont pas été remplies :—

Année départementale terminée le	Homesteads.			Préemptions.		
	Nombre d'entrées.	Nombre annulés.	Proportion.	Nombre d'entrées.	Nombre annulées.	Proportion.
31 octobre 1874	1,376	889	64	643	612	95
" 1875	499	303	60	391	229	58
" 1876	347	153	44	263	135	51
" 1877	845	457	53	594	355	59
" 1878	1,788	1,377	77	1,580	930	58
" 1879	4,068	2,044	50	1,729	1,457	84
" 1880	2,074	676	32	1,004	497	49
" 1881	2,753	937	34	1,649	784	47
" 1882	7,483	3,484	46	5,654	3,124	55
" 1883	6,063	1,817	29	4,120	1,611	39
" 1884	3,753	1,128	30	2,762	1,032	37
" 1885	1,858	596	32	653	411	62
" 1886	2,657	809	30	1,046	421	40
" 1887	2,036	459	22	585	239	40
" 1888	2,655	666	25	454	218	48
" 1889	4,416	1,626	36	1,355	675	49
" 1890	2,955	791	26	371	.....	.....
" 1891	3,523	926	26	.....	.....	.....
" 1892	4,840	1,304	26	.....	.....	.....
" 1893	4,067	876	21	.....	.....	.....
31 décembre 1894	3,174	1,107	31	.....	.....	.....
" 1895	2,394	788	32	.....	.....	.....
" 1896	1,857	347	18	.....	.....	.....
" 1897	2,384	293	12	.....	.....	.....
" 1898	4,840	155	3	.....	.....	.....

Le tableau suivant donne le nombre de patentes émises et le nombre d'entrées de homesteads, avec le nombre de celles qui ont été annulées.

Année.	Lettres patentes.	
	Nombre émises.	Nombre annulées.
Année fiscale terminée le 31 octobre 1874	536	6
" " 1875	492	4
" " 1876	375	4
" " 1877	2,156	13
" " 1878	2,597	32
" " 1879	2,194	57
" " 1880	1,704	14
" " 1881	1,768	11
" " 1882	2,766	11
" " 1883	3,591	16
" " 1884	3,837	24
" " 1885	3,257	18
" " 1886	4,570	17
" " 1887	4,599	26
" " 1888	3,275	34

LETTRES PATENTES ÉMISES, ETC.—*Fin.*

Année			Lettres patentes.	
			Nombre émises.	Nombre annulées.
Année fiscale terminée le	31 octobre	1889	3,282	30
"	"	1890	3,273	20
"	"	1891	2,449	35
"	"	1892	2,955	27
"	"	1893	2,936	16
"	31 décembre	1894	2,682	16
"	"	1895	2,118	12
"	"	1896	2,665	20
"	"	1897	2,972	17
"	"	1898	3,037	19

Le tableau suivant donne le total des honoraires de préemptions, de homesteads et de ventes reçus chaque année, du 1er juillet 1873 au 30 juin 1897 :—

Année terminée le 30 juin.	Honoraires de préemptions et de homesteads.	Ventes ordinaires.		Ventes aux compag. de colonisation.	Total.
		Comptant.	Scrip.	Comptant.	
	$	$	$	$	$
1873	6,970	21,616			28,586
1874	8,290	17,697			25,987
1875	11,570	13,591			25,161
1876	4,700	3,704	320		8,724
1877	5,620	1,069	136,955		143,645
1878	15,370	2,682	120,159		138,211
1879	36,026	8,188	210,904		255,119
1880	32,358	41,768	81,685		155,812
1881	30,682	62,940	70,828		164,451
1882	94,228	1,228,424	50,590	354,036	1,727,280
1883	127,740	516,092	33,638	248,492	925,962
1884	70,390	423,113	40,919	253,713	788,136
1885	42,745	198,759	45,875	1,214	288,594
1886	40,491	76,140	204,658		321,279
1887	26,502	48,176	337,640		412,318
1888	28,521	52,238	313,523	*10,000	404,282
1889	50,010	57,513	318,238	*16,000	441,761
1890	44,500	54,897	228,744		328,141
1891	†29,164	91,665	171,425	*4,460	292,254
1892	†46,994	108,901	97,822		253,717
1893	†37,689	93,671	77,231		208,591
1894	†36,462	53,255	27,841		117,558
1895	†29,665	37,294	23,270		90,229
1896	†18,278	46,374	46,930		111,582
1897	†21,179	49,336	16,929		87,444
1898	†34,780	80,179	28,918		143,877

*Scrip. †Honoraires de homesteads seulement.

Le revenu total pour l'année terminée le 30 juin 1898 y compris les revenus des bois de la Couronne, des pâturages, du foin et des terrains miniers, a été de $1,005,063, soit une augmentation comparée avec 1897 de $813,220.

Le total des recettes au compte des terres fédérales sous les rubriques ci-dessous mentionnées du 1er juillet 1872 au 30 juin 1898, ont été :—

Honoraires de homesteads	$ 720,047
Préemption	206,741
Ventes	6,007,156
Bois, pâturages et terrains miniers	2,703,550
Colonisation	887,922
Divers	639,946
	$11,165,362
MOINS—Remboursements	230,815
Total	$10,934,547

Le nombre d'acres de terres livrés à la colonisation depuis 1873, est donné ci-dessous :—

ACRES DE TERRES LIVRÉS À LA COLONISATION.

ANNÉES.	Acres.	Nombre de fermes de 160 acres chaque.	ANNÉES.	Acres.	Nombre de fermes de 160 acres chaque.
Antérieurement à juin 1873	4,792,292	29,952	En 1887	643,710	4,023
En 1874	4,237,864	26,487	1888	1,131,840	7,074
1875	665,000	4,156	1889	516,968	3,231
1876	420,507	2,628	1890	817,075	5,106
1877	231,691	1,448	1891	76,560	476
1878	306,936	1,918	1892	1,395,200	8,720
1879	1,130,482	7,066	1893	2,928,640	18,304
1880	4,472,000	27,950	1894	300,240	1,876
1881	8,147,000	50,919	1895	406,240	2,539
1882	10,186,000	63,662	1896	506,560	3,166
1883	27,234,000	170,212	1897	428,640	2,679
1884	6,435,000	40,218	1898	859,840	5,374
1885	391,680	2,448			
1886	1,379,010	8,620	Total	80,040,975	500,252

Au taux de cinq pour chaque homestead de 160 acres, ces terres pourraient soutenir une population de plus de 2,500,000 âmes.

Le nombre d'entrées pour les homesteads faites pendant les douze mois se terminant le 31 octobre 1898 a été de 4,848 représentant 15,083 âmes. Les entrées furent faites par 1,534 Canadiens, 698 Américains, (dont 117 étaient des Canadiens rapatriés), 725 venaient du Royaume-Uni, 63 de France, 105 d'Allemagne, 733 d'Autriche-Hongrie, 100 de la Russie (autres que des Mennonites et Polonais), 44 de la Suède et de la Norvège, 46 Islandais et 180 d'autres pays.

Durant la session de 1894, un acte intitulé "Acte d'irrigation du Nord-Ouest" a été adopté. Cet acte a été rédigé de manière à ce que le gouvernement eût la surintendance de la première distribution et voir à l'approvisionnement de l'eau dans la région aride. Les mesures qui ont été adoptées

pour l'exercice de cette loi, varient en quelque sorte, de celles qui ont été mises en usage précédemment sur ce continent, mais ceux qui s'y entendent disent que le système qui a été adopté, mènera à très bonne fin et sur une base solide les entreprises de l'irrigation.

A la fin de la saison de 1898 il y avait au delà de 177 fossés en opération dans le sud d'Alberta et dans l'ouest d'Assiniboïa, capables d'arroser 103,000 acres de terre. Les résultats qui s'en sont suivis sont des plus encourageants. Il n'existe plus de doute maintenant que l'irrigation à travers une grande étendue de terre de l'Assiniboïa et d'Alberta, améliorera ces terrains d'année en année, et l'incertitude causée par les pluies variées, n'existe pas dans l'esprit des cultivateurs qui opèrent sur une grande échelle.

Les terres provinciales de la Couronne sont situées dans les limites des différentes provinces et sont sous le contrôle de chacun des gouvernements de ces provinces, où l'on pourra toujours obtenir toute information concernant ces terrains. On trouvera plus bas les règlements concernant la disposition des terres fédérales et provinciales, et aussi celles des principales compagnies de chemin de fer qui ont reçu des subsides en terrains dans le Manitoba et les Territoires du Nord-Ouest.

RÈGLEMENTS DES TERRES FÉDÉRALES.

D'après les règlements des terres fédérales, toutes les sections arpentées et portant des numéros pairs (excepté les 8e et 26e), dans le Manitoba et les Territoires du Nord-Ouest, qui n'ont pas encore été prises à titre de homesteads réservées pour fournir le bois aux colons, ou autrement disposées ou réservées, sont conservées exclusivement pour les homesteads.

(1.) Quiconque étant le seul chef d'une famille ou ayant atteint l'âge de dix-huit ans peut obtenir l'inscription d'un homestead d'un quart de section (160) acres de terres agricoles arpentées ; ouvertes à l'inscription, en faisant demande à l'agent local des terres fédérales, et en payant un honoraire de $10.

Le colon complétera une inscription par résidence actuelle sur son homestead et en cultivant une partie raisonnable dans les six mois de la date de l'inscription, à moins que cette inscription ne soit faite le ou après le 1er septembre ; dans ce cas la résidence peut ne commencer que le premier jour de juin suivant ; il doit continuer à vivre sur sa terre et la cultiver pendant au moins six mois sur chaque douze mois des trois années à partir de la date de l'inscription pour le homestead.

Dans le cas où le colon désirerait se procurer sa patente dans une période plus courte que les trois années fixées par la loi, il lui sera permis d'acheter un homestead, au prix du gouvernement, lors de son inscription, en fournissant la preuve qu'il a résidé sur la terre pendant au moins douze mois subséquemment à la date du perfectionnement de son inscription, et qu'il a mis au moins 30 acres en culture.

(2.) Le colon pourra ainsi acheter, sujet à l'approbation du ministre de l'intérieur, le quart de section avoisinant son homestead, s'il est à vendre, au prix du gouvernement qui est actuellement de $3 l'acre ; le quart du prix d'achat devra être payé comptant, et la balance en trois paiements annuels égaux portant intérêt à 6 pour 100 par année.

(3.) Le gouvernement n'avance pas d'argent aux colons, mais pour mieux encourager la colonisation, dans le cas ou quelque personne ou compagnie est désireuse d'assister les colons, la sanction du ministre de l'intérieur ayant été obtenue pour l'avance, le colon a le droit de donner une hypothèque sur son homestead pour une somme n'excédant pas six cents piastres et l'intérêt n'excédant pas 8 pour 100 par année, pourvu que les détails indiquant comment cette avance a été dépensée à son bénéfice, soient d'abord fournis au colon et vérifiés par lui, et aussi certifiés par l'agent local, inspecteur de homesteads ou autre agent, nommé par le ministre de l'intérieur. Si l'hypothèque est consentie précédemment à l'avance, elle ne era valide que dans la mesure certifiée par l'agent local, inspecteur de homestead ou autre agent comme ayant été réellement avancée au colon ou dépensée pour lui. L'avance peut être employée pour défrayer les frais de voyage du colon, payer pour l'inscription de son homestead, pourvoir à sa subsistance et à celle de sa famille, à construire des bâtiments sur son homestead et les assurer, et pour préparer sa terre à la culture et acheter des chevaux, bêtes à cornes, meubles, instruments aratoires, grains de semences, etc.

Afin de mieux protéger les colons il est stipulé que le premier versement de l'intérêt de cette avance ne sera pas fait avant le 1er novembre de chaque année, et ne sera pas moins de deux ans après l'établissement du colon sur le homestead et qu'il ne sera pas obligé de payer le capital avant quatre ans à compter de la date de son établissement.

(4.) Les sections portant des numéros impairs sont réservées pour être données en subventions pour aider à la construction de chemins de fer de colonisation dans le Manitoba et les Territoires du Nord-Ouest, excepté dans des cas spéciaux et avec l'autorisation du ministre de l'intérieur.

(5.) Les paiements pour la terre peuvent se faire en argent ou par scrips émis par le département de l'intérieur.

(6.) Les colons de homesteads dont les terres sont dépourvues de bois peuvent, moyennant paiement d'un honoraire de 25 centins, se procurer de l'agent des bois de la Couronne la permission de couper les quantités suivantes de bois de construction, sans aucune redevance : 30 cordes de bois sec ; 1,800 pieds linéaires de billots pour maisons ; 2,000 traverses pour clôtures et 400 solives. Les colons peuvent obtenir un permis, en payant le même honoraire, de couper du bois brûlé ou tombé d'un diamètre de 7 pouces et moins pour être employé comme bois de chauffage ou de clôture pour leur propre usage.

Dans le cas où il y aurait des terres dans les environs et qu'elles seraient libres à cette fin, le colon de homestead dont la terre est sans bois, peut acheter un lot boisé n'excédant pas vingt acres de superficie au prix de $5 par acre, payé comptant.

(7.) Des licences ou permis pour couper du bois sur les terres arpentées ou non arpentées sont accordés au plus haut enchérisseur.

(8.) Le prix par acre est de $10 pour les terres renfermant la lignite et la houille bitumineuse et de $20 pour celles renfermant la houille anthracite. La terre peut être vendue à l'enchère ou à celui qui en fait application.

Lorsque deux personnes ou plus demandent à acheter le même terrain, des soumissions pourront être demandées, ou ce terrain pourra être vendu à l'enchère, soit par soumission ou par encan public, comme on jugera préférable et aux prix des terres houillères.

(9.) Des baux de terres à pâturage ne peuvent être obtenus dans le Manitoba et le Nord-Ouest et la Colombie-Anglaise qu'après compétition ouverte au public, excepté aux colons qui peuvent louer une étendue de terrain n'excédant pas quatre sections et qui doivent avoisiner le homestead du colon, sans compétition publique. Les baux ne seront pas donnés pour une période de plus de vingt et un ans et aucun bail ne sera donné pour plus de 100,000 acres.

Le bailleur est obligé, en dedans de chacune des trois années suivant la date de la concession du bail, de placer sur le terrain loué au moins un tiers du total des animaux qu'il est requis d'y placer, c'est-à-dire une tête de bétail par chaque vingt acres de terrain compris dans le bail et devra, durant le reste du terme, maintenir sur ce terrain des animaux dans cette proportion.

Après avoir placé le nombre prescrit d'animaux sur le terrain loué, le bailleur peut acheter de la terre dans les limites de ce terrain pour une habitation, une ferme et un parc à bestiaux.

Aucune portion des terrains formant un pâturage, autorisée à être louée après le 12 janvier 1886, à moins qu'il ne soit autrement pourvu par un bail, peut être ouverte aux homesteads et préemptions ou pour achat du gouvernement au prix courant de la classe de terrains où elle s'y trouve, et dans le cas d'une telle colonisation ou vente, le bail (s'il y en a un) de ces terrains ainsi occupés ou achetés, sera nul.

(10.) Le 3 avril 1889, le comité judiciaire du Conseil privé décida que le droit de gérer les terrains miniers de la zone du chemin de fer, dans la Colombie-Anglaise, appartenait au gouvernement de cette province. Afin de mettre fin à la condition irrégulière des affaires qui en provenaient, savoir : que la juridiction des terres appartenait au gouvernement fédéral et le droit de gérer les terrains miniers au gouvernement de cette province, l'arrangement suivant, ratifié par un arrêté du conseil, en date du 28 février 1890, fut convenu entre les deux gouvernements :—

Le gouvernement fédéral ne disposera d'aucunes terres renfermant des minéraux autrement que par lettres patentes (excepté les terrains houillers) mettant par là les minéraux sous l'administration des lois de mines provinciales.

Toutes terres renfermant des minéraux (excepté les terrains houillers et les réserves des sauvages) mises en vente par le gouvernement fédéral pourront être achetées par le gouvernement provincial à raison de $5 l'acre.

Toutes terres que cherchera à acquérir le gouvernement provincial, sous la dernière clause, ne seront pas aliénées par le gouvernement fédéral, lorsque le gouvernement provincial en fera la demande par écrit. Ces terres seront arpentées (si elles ne le sont déjà) par un arpenteur fédéral, aux frais du gouvernement provincial.

Il n'y a rien dans cet arrangement qui se rapporte aux terrains houillers.

Tout arrangement peut, dans aucun temps, être terminé par l'un ou l'autre des gouvernements. Toutes mines ou minéraux, soit d'or ou d'argent, compris dans les réserves des sauvages seront sous le contrôle du département des affaires des sauvages.

Pour ce qui a trait aux terres de la province de l'Ontario, tout père ou mère de famille, ayant des enfants âgés de moins de 18 ans, peut obtenir une concession de terrain de 200 acres ; et un célibataire, agé de plus de 18

ans, ou un homme marié n'ayant pas d'enfants avec lui au-dessous de 18 ans, peut en obtenir 100. Ces terres sont en grande partie couvertes de forêts, et sont situées dans la partie nord et nord-ouest de la province.

Ces personnes peuvent aussi se procurer un autre 100 acres de terre, à 50 centins l'acre, en payant comptant. Les règlements de colonisation à observer sont : avoir 15 acres de terre, sur chaque concession, défrichés et cultivés à la fin des cinq premières années, dont deux acres au moins seront déboisés annuellement : bâtir une maison habitable, de 16 pieds au moins sur 20, et vivre sur la terre au moins six mois par année.

Dans les districts de la rivière à la Pluie, à l'ouest du lac Supérieur, consistant en terres bien arrosées et boisées, on accorde des concessions de terrain de 160 acres à un chef de famille ayant des enfants au-dessous de 18 ans et qui demeure avec lui (ou elle) ; et 120 acres de terre à un célibataire de plus de 18 ans, ou à un homme marié n'ayant pas d'enfants de moins de 18 ans demeurant avec lui ; toute personne qui reçoit une telle concession a le privilège d'acheter 80 autres acres, au prix de un dollar par acre, payable en quatre paiements annuels. Les conditions sont les mêmes que celles dont il a été question plus haut, avec la différence que l'on doit demeurer trois années seulement sur la propriété. Le sol de ce district est limoneux et très fertile sur une étendue de près d'un million d'acres.

Dans le district de Nipissing, à l'est de la rivière Espagnole, on a fait le relevé de plusieurs townships et on a mis les terres en vente aux mêmes conditions que celles du Témiscamingue, tel que mentionné plus haut.

Au nord du lac Huron le long des eaux de la rivière Espagnole à l'ouest des régions arrosées par les rivières Thessalon et Mississagua, des terrains sont vendus et mis sur le marché à vingt centins l'acre comptant et sujets aux termes et conditions exigées de la part des colons des autres townships, c'est-à-dire résidence pendant trois ans, à partir de la date de l'acquisition.

La partie des territoires connue sous le nom Wabigoon, chosie par le ministre de l'Agriculture pour y établir la Ferme "Pioneer," est une nouvelle section ouverte aux colons, pour s'y établir, dans le district de la Rivière à la Pluie à peu près à 217 miles à l'ouest de Port-Arthur, et 80 milles à l'est de Rat Portage.

C'est l'intention du gouvernement de faire de ce canton, une place plutôt apte à l'industrie laitière qu'à l'agriculture.

On a fait le relevé de quatre townships, dont deux, Van Horn et Wainwright ont été mis en vente à 50 centins l'acrre ; un quart comptant, et la balance avec intérêt de six pour cent, aux conditions ordinaires auxquelles les colons sont soumis.

Le bureau de l'agent des Terres de la Couronne est à Dryden.

Le gouvernement provincial de Québec a en vente, à peu près 7,000,000 d'acres de terre qui ont été arpentés.

Les terres achetées du gouvernement doivent être payées de la manière suivante :—un cinquième de la valeur doit être payé en argent le jour de la vente, et la balance en quatre paiements égaux annuels, portant intérêt à 6 pour 100. Mais le prix auquel ces terres sont vendues est si bas—de 20 à 60 centins par acre (10d. à 2s. 5½d. stg)—que ces conditions ne sont pas difficiles à remplir.

L'acheteur est obligé de prendre possession de la terre en dedans de six mois après la date de la vente, et de l'occuper en dedans de deux ans. Il

est obligé encore de défricher et ensemencer, dans le cours de quatre années, dix acres de terre par cent acres qu'il possède, et de bâtir une maison habitable de 16 pieds au moins sur 20. Les lettres patentes sont envoyées gratuitement.

Les parties de la province de Québec qui invitent maintenant à la colonisation, sont le district du lac Saint-Jean, les vallées du Saguenay, du Saint-Maurice et de la rivière Ottawa, les townships de l'Est, le bas du Saint-Laurent, le lac Témiscamingue et Gaspé.

Le canton de Témiscamingue est situé à la tête du lac du même nom au haut de la rivière Ottawa et consiste en une étendue de terres de plusieurs mille acres en riche argile calcaire.

On a fait le relevé de vingt-cinq townships, dont cinq ont été mis en vente, sujets aux règlements concernant les colons et sujets aussi aux règlements relativement au pin, à cinquante centins l'acre, moitié comptant, et la balance payable en deux paiements annuels avec intérêt.

Les conditions sont celles-ci : le colon devra résider sur la terre qu'il aura choisie pendant quatre ans, à partir de la date de l'acquisition, il devra en outre défricher et cultiver au moins dix acres par cent, et bâtir une maison de seize pieds par vingt.

Il y a dans la Nouvelle-Ecosse près de 1,500,000 acres de terres non concédées, dont une partie considérable est stérile et impropre à la culture. Presque toutes les bonnes terres ont été vendues ou concédées. Le prix des terres de la Couronne est de $40 (£8 stg.) par 100 acres.

Jusqu'à avril 1764, les seules réserves de minéraux sur les terres de la Couronne étaient l'or, l'argent, pierres précieuses et le lapis lazuli. De 1764 à 1807, les réserves de minéraux comprenaient l'or, l'argent, le lapis lazuli, les pierres précieuses, le plomb, le cuivre rouge et la houille. A partir de 1807 les réserves comprenaient la houille, l'or, l'argent, autres mines et mineraux. A partir de 1808 il n'y avaient qu'une seule réserve, le fer. En 1892, il a été décidé que tous les minéraux et minerais seraient réservés, à l'exception de la pierre à chaux, le plâtre et tous les matériaux de construction.

On a calculé qu'il y a à peu près 7,000,000 d'acres de terres non concédées dans le Nouveau-Brunswick. Le régime des concessions de terrains a éte introduit il y a dix ans, et le succès a été complet

On peut se procurer des terres de la Couronne de la manière suivante :—

(1) Tout colon âgé de plus de 18 ans peut avoir 100 acres de terre s'il paye $20 (£4) comptant, ou travaille sur les chemins publics, etc., pour une somme de $10 (£2) par année, pendant trois ans. Il doit bâtir en dedans de deux ans une maison de 16 sur 20 pieds et défricher 2 acres de terre. Il doit y résider trois ans, à partir de la date de son entrée et cultiver 10 acres de terrain durant la même période.

(2) Les célibataires peuvent demander des concessions de terrain de plus de 200 acres, sans conditions. Ces terres sont mises à l'enchère au prix de $1 (4s. 2d.) par acre. L'argent doit être payé en achetant. Les frais de l'arpentage sont payés par l'acheteur. Ces sections ci-haut mentionnées sont très propres à l'agriculture. Les terres bien boisées ne sont vendues que plus tard.

Tout chef de famille, toute veuve ou tout célibataire âgé de plus de 18 ans et sujet de la Couronne d'Angleterre, ou tout étranger désirant devenir sujet de la Couronne d'Angleterre, peut acheter 160 acres de terre appartenant à la Colombie-Anglaise, à l'ouest des montagnes Cascades, ou 320 milles à l'est de ces montagnes, à $1 par acre. Des permis d'absence en vertu de l'Acte des terres, pendant deux mois, et pendant quatre autres mois pour des raisons suffisantes, peuvent être obtenus chaque année, du commissaire en chef, jusqu'à ce que l'on se procure l'acte de vente de la Couronne. Un certificat d'amélioration prouvant que la terre a été améliorée pour la valeur de $2.50 par acre est nécessaire pour obtenir cet acte de vente de la Couronne. Le gouvernement passe des baux pour les terres à bois et à foin. Les terres à bois payent une rente de 15 centins par acre et une redevance de 50 centins par 1,000 pieds sur le bois coupé. Le lieutenant-gouverneur en conseil peut aussi passer des baux pour louer les terrains pour d'autres fins.

Il y a à peu près 44,000 acres de terrain vacant dans l'Ile du Prince-Edouard, appartenant au gouvernement, et consistant en terres couvertes de bois d'une assez bonne qualité et à un prix d'à peu près $1 l'acre. Les colons qui ont l'intention de s'établir ont dix ans pour payer leurs terres, l'argent sur l'achat portant intérêt à 5 pour 100 et étant payable en dix paiments annuels.

Les terres du chemin de fer Pacifique Canadien sont divisées en secti le long de la ligne principale et ses embranchements, ainsi que dans Manitoba, Assiniboïa, Saskatchewan et Alberta. Les terres de cette compagnie de chemin de fer sont en vente dans le Manitoba et les Territoires du Nord-Ouest, aux prix suivants :—

Dans la province du Manitoba, les terres valent en moyenne de $3 à $6 l'acre.

Dans le district de l'Assiniboïa, à l'est du 3me méridien, de $3 à $4 l'acre.

A l'ouest du 3me méridien, comprenant les meilleures terres dans le district de Calgary, dans Saskatchewan et les districts de Battle et Red-Deer, $3 l'acre. A l'achat de ces terrains, le capital et les intérêts, sont divisés en dix paiements, le premier en en prenant possession, le second deux ans après, et le troisième, trois ans après et ainsi de suite.

Si la terre est payée comptant au complet, un certificat de la concession des droits sur cette terre sera donné ; mais l'acheteur peut payer un dixième de la terre et l'intérêt qui, pour 160 acres à $3 par acre pendant neuf ans, s'élèverait à $611.85. Le premier paiement à ce prix, serait de $71.85, la balance payable en neuf paiements égaux de $60 chaque, le premier de ces paiements devant tomber dû dans une année à partir de la date de l'achat, excepté dans le cas d'un ou plusieurs colons de ce ou ces townships qui désireraient posséder ces terrains pour lui-même ou pour eux-mêmes. Dans un tel cas, le second paiement deviendrait dû dans deux ans et les autres paiements deviendraient dûs annuellement, ce qui donnerait au colon l'avantage de payer pour sa terre à même les produits qu'il en retirerait. Des taux à de très bonnes conditions sont accordés aux colons et pour leurs effets par les compagnies de chemins de fer.

La concession de terrain de la Compagnie du chemin de fer de colonisation du sud-ouest du Manitoba, contient 1,000,000 d'acres de terre, très propres à la culture du grain et à d'autres industries de la ferme, sur une étendue de 21 milles de largeur, immédiatement au nord de la limite internationale, et à partir du rang n° 13 dans la direction de l'ouest. Les termes d'achat sont les mêmes que ceux de la Compagnie du chemin de fer Pacifique Canadien, et les demandes de terrain sont envoyées aux mêmes fonctionnaires.

La Compagnie du chemin de fer et de houille d'Alberta possède dans le district d'Alberta, dans les Territoires du Nord-Ouest, 300,000 acres de terres de prairies très propres à la culture et au pâturage. Les terres se trouvent le long de la ligne du chemin de fer de Dunmore (où la ligne rejoint le Pacifique Canadien) à Lethbridge, le centre des mines de houille.

La compagnie offre en vente des lots de terrain de 10,000 à 30,000 acres d'étendue, pour des fins de colonisation ou d'élevage. On peut obtenir aussi tous les renseignements nécessaires et les plans aux bureaux de la compagnie à Lethbridge.

Les terres concédées à la Compagnie du chemin de fer de Qu'Appelle, lac Long et Saskatchewan sont d'une étendue de 1,500,000 acres de terres dans le district de Saskatchewan, et on peut voir la description de toute section au bureau des terres de la compagnie à Winnipeg.

Le chemin de fer Qu'Appelle, Lac Long et Saskatchewan traverse le district, se joignant au Pacifique Canadien à Régina.

Actuellement la plus grande partie des terres (tout près de la ligne du chemin de fer) est offerte à $3 l'acre.

Conditions : un dixième comptant, balance payable en neuf versements annuels, un délai d'une année supplémentaire sera donné au véritable colon pour faire le dixième paiement, intérêt 6 pour 100.

Les terres concédées à la Compagnie du chemin de fer Calgary et Edmonton consistent en une étendue d'environ 1,850,000 acres de terres agricoles et de ranches dans Alberta, et on peut en voir le plan de chaque section au bureau des terres de la compagnie à Winnipeg.

ELECTIONS PARTIELLES POUR 1898.

Québec-centre—A. Malouin, libéral, élu par acclamation.
Prince-ouest, (I. P.-E.)—D. B. McClellan, libéral, élu.
Bagot—J. N. Marcil, libéral, élu.
Simcoe-nord—L. McCarthy, indépendant, élu.
Lambton-ouest—T. G. Johnston, libéral, élu.
Prince-est, (I. P.-E.)—J. H. Bell, libéral, élu.
Montmagny—P. R. L. Martineau, libéral, élu.
Huron-ouest—R. Holmes, libéral, élu.

STATISTIQUE DE L'AGRICULTURE.

Les tableaux du recensement de 1891 donnent les détails suivants relativement à la Puissance. Ci-suit une comparaison de ces tableaux avec ceux de 1881 :—

——	1881.	1891.
	Acres.	Acres.
Total d'acres occupés	45,358,141	60,287,730
Acres de terres améliorées	21,899,181	28,537,242
" sous moisson	15,112,284	19,904,826
" en jardins et vergers	401,335	464,462
" en pâturage	6,385,562	15,284,788

		1881.	1891.
Blé	boiss.	32,350,269	42,144,779
Orge	"	16,844,868	17,148,198
Avoine	"	70,493,131	82,515,413
Seigle	"	2,097,180	1,328,222
Pois et fèves	"	13,749,662	15,514,836
Sarrasin	"	4,901,147	4,886,122
Blé-d'inde	"	9,025,142	10,675,886
Pommes de terre	"	55,268,227	52,653,704
Navets et autres racines	"	48,251,414	49,555,902
Herbe et trèfle	"	324,317	340,650
Fruits, raisins, etc	liv.	45,957,458	68,864,181
Tabac	"	2,527,962	4,277,936
Houblon	"	905,207	1,126,230
Graine de lin	boiss.	108,694	137,015

SOMMAIRES DES RÉCOLTES.

PROVINCE DE L'ONTARIO.

Année.	Acres.	Boisseaux.	Rendement par acre.	Année.	Acres.	Boisseaux.	Rendement par acre.
	BLÉ D'AUTOMNE.		Boiss.		ORGE.		Boiss.
1898	1,048,182	25,158,713	24·0	1898	438,784	12,663,668	28·9
1897	950,222	23,988,051	25·2	1897	451,515	12,021,779	26·6
1896	876,955	15,078,441	17·2	1896	462,792	12,669,744	27·4
1895	743,199	14,155,282	19·0	1895	478,046	12,090,507	25·3
1894	778,992	16,512,106	21·2	1894	486,261	10,980,404	22·6
1893	913,954	17,545,248	19·2	1893	467,315	9,806,088	21·0
1882-98	900,382	18,442,511	20·5	1882-98	630,376	16,235,295	25·8
	BLÉ DU PRINTEMPS.				AVOINE.		
1898	389,205	6,873,785	17·7	1898	2,376,360	86,858,293	36·6
1897	323,305	4,868,101	15·1	1897	2,432,491	86,318,128	35·5
1896	255,361	3,519,322	13·8	1896	4,425,107	82,979,992	34·2
1895	223,957	3,472,543	15·5	1895	2,373,309	84,697,566	35·7
1894	230,016	3,367,854	14·6	1894	2,342,766	70,172,516	30·0
1893	356,721	4,186,063	11·7	1893	1,936,644	58,584,529	30·3
1882-98	474,432	7,259,297	15·3	1882-98	1,904,717	65,792,653	34·5

SOMMAIRE DES RÉCOLTES—*Suite.*

Année.	Acres.	Boisseaux.	Rendement par acre.
	Seigle.		**Boiss.**
1898.....	165,089	2,673,234	16·2
1897.....	187,785	3,382,005	18·0
1896.....	148,680	2,230,873	15·0
1895.....	120,350	1,900,117	15·8
1894.....	90,144	1,386,606	15·4
1893.....	68,486	994,771	14·5
1882-98...	111,174	1,796,013	16·2
	Pois.		
1898.....	865,951	13,521,263	15·6
1897.....	896,735	13,867,093	15·5
1896.....	829,601	17,493,148	21·1
1895.....	799,963	15,568,103	19·5
1894.....	785,097	14,022,888	17·9
1893.....	732,741	14,168,955	19·2
1882-98...	728,256	14,248,380	19·6
	Sarrasin.		
1898.....	150,394	2,273,645	15·8
1897.....	151,669	3,464,186	22·8
1896.....	145,606	2,603,669	17·9
1895.....	135,262	2,791,749	20·0
1894.....	145,268	2,534,335	17·4
1893.....	133,828	2,380,456	17·8
1882-98...	98,790	1,929,897	19·5
	Fèves.		
1898.....	45,220	759,657	16·8
1897.....	50,591	981,340	19·4
1896.....	68,369	1,197,538	17·5
1895.....	72,747	1,494,179	20·5
1894.....	59,281	827,514	14·0
1893.....	48,858	664,310	13·6
1882-98...	37,666	656,141	17·4
	Patates.		
1898.....	169,946	14,358,625	84·
1897.....	169,333	16,100,797	95·
1896.....	178,965	21,305,477	119·
1895.....	184,647	29,390,884	159·
1894.....	167,253	17,163,130	103·
1893.....	142,601	12,911,212	91·
1882-98...	159,584	18,348,634	115·
	Racines.		
1898.....	47,923	21,957,564	458·
1897.....	41,175	18,103,887	440·
1896.....	36,101	16,849,401	467·
1895.....	34,383	15,961,502	464·
1894.....	27,670	11,532,127	417·
1893.....	21,519	8,582,568	399·
1882-98..	25,074	11,101,058	443·
	Carottes.		
1898.....	12,418	4,313,861	347·
1897.....	12,025	4,433,628	369·
1896.....	12,333	4,618,441	374·
1895.....	13,002	4,581,373	352·
1894.....	11,186	3,716,140	352·
1893.....	9,288	2,971,450	320·
1882-98..	10,849	3,826,807	353·
	Navets.		
1898.....	151,601	64,727,882	427·
1897.....	149,336	68,297,148	457·
1896.....	148,234	69,814,841	471·
1895.....	151,806	63,496,702	418·
1894.....	147,657	61,694,487	418·
1893.....	136,604	56,975,355	417·
1882-98..	121,429	51,668,286	426·
	Trèfle et foin.	Tonnes.	Tonnes.
1898.....	2,453,503	4,399,063	1·79
1897.....	2,341,488	3,811,518	1·63
1896.....	2,426,711	2,260,240	0·93
1895.....	2,537,674	1,849,914	0·73
1894.....	2,576,943	3,575,200	1·39
1893.....	2,766,894	4,963,557	1·79
1882-98..	2,383,737	3,310,097	1·39
	Blé en épis non écossé.		
1898.....	330,748	24,[illegible]	70·9
1897.....	335,030	24,[illegible]	73·6
1896.....	317,667	24,071[illegible]	75·8
1895.....	302,929	24,819,899	81·9
1894.....	267,348	16,275,352	60·9
1893.....	217,294	14,072,961	64·8
1882-98..	278,926	19,796,524	71·0
	Blé-d'Inde pour fourrage.	Tonnes vert.	Tonnes vert.
1898.....	189,948	2,128,073	11·20
1897.....	209,005	2,669,882	12·77
1896.....	178,962	3,897,560	10·89
1895.....	149,899	3,551,308	11·85
1894.....	111,361	2,099,530	9·43
1893.....	95,865	2,099,048	10·95
1882-98..	146,635	1,652,932	11·27

SUPERFICIE ET RENDEMENT DES PRINCIPALES RÉCOLTES AU MANITOBA, 1883-1898.

BLÉ.

Année.	Moyenne.	Rendement par acre.	Rendement par acre.
	Acres.	Boiss.	Boiss.
1883	260,842	21·80	5,686,355
1884	307,020	20·11	6,174,182
1885	357,013	20·80	7,429,440
1886	384,441	15·33	5,893,480
1887	432,134	27·7	12,351,724
1888	Pas de	rapport.	
1889	623,245	12·4	7,201,519
1890	746,058	19·65	14,665,769
1891	916,664	25·3	23,191,599
1892	875,990	16·5	14,455,835
1893	1,003 640	15·56	15,615,923
1894	1,010,186	17·0	17,172.883
1895	1,140,276	27·86	31,775,038
1896	999,598	14·33	14,371,806
1897	1,290,882	14·14	18,261,950
1898	1,488,232	17·01	25,313,745

AVOINE.

1883	215,431	44·00	9,478,965
1884	133.044	30·55	4,064,494
1885	157,026	40·53	6,364,263
1886	161,030	25·15	4,049,904
1887	155,176	46·2	7,265,237
1888	Pas de	rapport.	
1889	218,744	16·8	3,415,104
1890	235,534	40·2	9,513,443
1891	305,644	48·3	14,762,605
1892	332,974	35·0	11,654,090
1893	388,529	25·28	9,823,935
1894	413,686	28·8	11,907,854
1895	482,658	46·73	22,555,733
1896	442,445	28·25	12,502,318
1897	468,141	22·7	10,629,513
1898	514,824	33·6	17,308,252

ORGE.

1883	60,281	30·00	1,898,430
1884	40,936	32·83	1,363,928
1885	51,189	29·00	1,113,481
1886	69,565	18·70	1,300,865
1887	56,110	34 31	1,925,231
1888	Pas de	rapport.	
1889	80,238	13·1	1,051,551
1890	66,335	31·33	2,069,415
1891	89,828	35·6	3,197,876
1892	97,644	29·0	2,831,676
1893	114,762	22 11	2,547,653
1894	119,528	25·87	2,981,716
1895	153,839	36·69	5,645,036
1896	127,885	24·8	3,171,747
1897	153,266	20·77	3,183,602
1898	158,058	27·06	4,277,927

SUPERFICIE ET RENDEMENT DES PRINCIPALES RÉCOLTES AU MANITOBA—*Fin.*

LIN.

Année.	Acres.	Boisseaux.
1893	9,737	116,454
1894	30,560	366,000
1895	.....	1,281,354
1896	.....	259,143
1897	.....	247,836
1898	.....	350,000

SEIGLE.

1893	2,229	29,422
1894	.....	59,924
1895	.....	81,082
1896	.....	52,255
1897	.....	48,344
1898	.....	63,860

POIS.

1894	.....	18,434
1895	.....	28,229
1896	.....	23,383
1897	.....	33,380
1898	.....	31,880

POMMES DE TERRE.

Année.	Acres.	Boisseaux.
1891	12,705	2,291,982
1892	.....	2,000,600
1893	.....	1,649,385
1894	.....	2,035,336
1895	16,716	4,042,562
1896	12,260	1,962,490
1897	13,576	2,033,298
1898	19,791	3,253,038

RACINES.

1893	20,919	3,896,798
1894	7,880	1,841,942
1895	6,785	2,285,283
1896	6,715	1,898,805
1897	6,130	1,220,070
1898	8,448	2,471,715

SOMMAIRE DES RÉCOLTES POUR LE NOUVEAU-BRUNSWICK. 1898.

—	Acres.	Boisseaux.
Blé	29,145	409,943
Orge	5,362	108,967
Avoine	186,179	4,971,019
Sarrasin	76,760	1,658,207
Pommes de terre	41,996	4,954,510
		Tonnes.
Foin	495,217	546,932

SOMMAIRE DES RÉCOLTES POUR L'ILE DU PRINCE-EDOUARD, 1898.

—	Acres.	Boisseaux.
Blé	44,703	596,761
Seigle	.....	221
Orge	7,594	147,880
Avoine	123,924	2,922,552
Blé d'inde	.....	2,651
Sarrasin	.....	84,460
Pois	.....	4,735
Fèves	.....	2,495
Pommes de terre	43,521	7,071,308
Navets	4,411	2,005,453
Graines de trèfle	.....	12,417
		Tonnes.
Foin	150,108	.....

SOMMAIRE DES RÉCOLTES POUR LES TERRITOIRES DU NORD-OUEST, 1898.

—	Acres.	Boisseaux.	Moyenne de rendement par acre.
Blé	307,580	5,542,478	18·01
Avoine	105,077	3,040,307	28·93
Orge	17,092	449,512	26·29

SOMMAIRE DES RÉCOLTES DE TABAC DANS ONTARIO, 1898.

Pays.	Acres.	Livres.	Livres par acre.
Essex	5,086	7,095,970	1,395
Kent	2,140	3,013,120	1,408
Autres	645	451,500	700
Province	7,871	10,560,590	1,354

Les autres provinces ne publient pas de rapports qui méritent d'être publiés.

SUPERFICIE ET RENDEMENT DU GRAIN DANS QUELQUES PRINCIPAUX PAYS ÉTRANGERS.

Pays.	Blé.	Orge.	Avoine.	Seigle.	Blé d'inde.	Sarrasin.
	Acres, nombre.	Acres, nombre.	Acres, nombre.	Acres, nombre.	Acres. nombre.	Acres, nombre.
Russie d'Europe, 1896	34,852,156	16,861,859	35,575,529	64,245,536	2,184,216	5,978,467
Russie, Pologne, 1896	1,197,766	1,040,056	2,524,087	4,760,081	.....	295,172
Norvège, 1890	10,833	127,896	256,198	33,985	35.062	.....
Suède, 1395	175,718	542,380	2,043,752	996,680	296,081	.....
Danemark, 1896	84,812	689,524	1,083,458	716,648	360,580	29,021
Allemagne, 1896	4,759,406	4,140,533	9,829,718	14,775,985	.....	374,269
Hollande, 1895	172,799	95,629	323,538	518,890	.....	87,732
Belgique, 1896	.....	.....	.....	.....	.....	.....
France, 1896	*16,969,770	2,109,076	9,673,226	3,705,511	1,441,759	1,388,414
Italie, 1895	11,345,000	733,000	1,171,000	338,000	4,834,000	.....
Autriche, 1895	2,627,529	2,948,251	4,815,579	*4,482,823	859,081	473,568
Hongrie, 1896	8,307,704	2,665,002	2,545,609	2,805,994	6,046,614	31,594
Roumanie, 1895	3,551,860	1,365,045	668,184	537,373	4,558,385	.....

	Blé, boisseaux.	Orge, boisseaux.	Avoine, boisseaux.	Seigle, boisseaux.	Blé d'inde, boisseaux.	Sarrasin, boisseaux.
Russie d'Europe, 1896	32,087,610	207,798,750	627,655,975	698,794,394	17,109,194	39,760,499
Russie, Pologne, 1896	19,415,640	16,691,400	44,842,023	61,652,122	.....	2,394,000
Norvège, †1890	255,709	4,092,759	9,511,909	918,324	1,396,797	.....
Suède, 1896	4,527,875	13,944,700	54,356,225	23,283,150	8,632,250	.....
Danemark, 1896	3,550,290	20,453,158	37,078,120	19,328,472	10,337,976	389,869
Allemagne, 1896	110,508,009	106,404,251	322,960,925	284,643,452	.....	4,371,500
Hollande, 1895	4,149,750	4,158,000	15,045,250	12,492,500	.....	1,713,250
Belgique, 1896	18,310,158	3,706,186	25,467,530	21,095,781	1,830,917	652,608
France, 1896	*329,291,644	44,662,935	253,009,344	67,278,007	29,485,324	23,662,840
Italie, 1895	114,122,250	7,205 000	18,601,000	3,885,750	68,304,500	.....
Autriche, 1895	40,479,252	57,266,049	110,036,215	*64,732,574	18,141,313	5,499,035
Hongrie, 1896	154,637,266	58,982,668	72,439,469	49,857,200	141,957,486	379,992
Roumanie, 1895	66,384,643	21,696,318	10,053,917	8,968,107	69,118,445	.....

* Y compris froment. † Moyennes des années 1886-1890.

VALEUR DE LA PROPRIÉTÉ AGRICOLE.

PROVINCE D'ONTARIO.

—	1885.	1886.	1895.	1896.	1897.
	$	$	$	$	$
Propriété agricole.	626,422,024	648,009 828	572 938,472	557,468,270	554,054,552
Valeur des bâtisses.	182,477,905	183,748,212	204,148,670	205,235,429	206,090,159
" des instruments..	48,569,725	50,530,936	50,944,385	50,730,358	51,299,098
" du bétail	100,690,086	107,208,935	103,958,047	96,857,566	93,649,804
Total.	958,159,740	989,497,911	931,989,574	910,291,623	905,093,613

Tableau donnant la valeur des produits provenant des animaux et les produits agricoles (domestiques) exportés du Canada, les montants expédiés à la Grande-Bretagne, aux Etats-Unis et autres pays, avec la moyenne exportée à la Grande-Bretagne et aux Etats-Unis, 1867-98.

ANNÉE TERMINÉE LE 30 JUIN.	Valeur des produits des animaux agricoles et domestiques exportés.	VALEUR EXPORTÉE À			MOYENNE EXPORTÉE À	
		Grande-Bretagne.	Etats-Unis.	Autres pays.	Grande-Bretag.	Etats-Unis.
	$	$	$	$	p. c.	p. c.
1867.	22,452,473	4,546.356	14,800,374	3,105,743	20·24	65·92
1868.	19,341,387	6,414,695	11,875,313	1,051,379	33·17	61·40
1869.	20,584,552	6,674,121	12,846,097	1,064,334	32·42	62.46
1870.	25,504,703	9,482,402	14,856,161	1,166,140	37·18	58·25
1871.	22,146,808	7,859,803	13.135,840	1,151,465	35·49	59·31
1872.	25,494,393	10,169,091	13,897,594	1,427,708	39·88	54·51
1873.	28,302,384	14,175,228	12,593,879	1,533,277	50·08	44·50
1874.	32,635,810	17,214,535	13,968,246	1,453,029	52·75	42·80
1875.	28,634,859	14,798,365	12,435,307	1,401,187	51·68	43·43
1876.	32,878,281	15,395,200	15,177,128	2,305,953	46·82	46·16
1877.	27,587,236	13,729,351	12,346,281	1,511,604	49·76	44·75
1878.	30,802,010	18,234,943	11,071,799	1,495,268	59·20	35·94
1879.	32,537,712	18,461,798	12,690,989	1,384,925	56·74	39·00
1880.	38,866,280	23,121,376	13,702 189	2,042,715	59·49	35·26
1881.	40,645,450	23,180,276	15.839,865	1,625,309	57·03	38·97
1882.	50,212,131	23,540,041	24,612,216	2,059,874	46·89	49·02
1883.	42,015,339	21,813,166	18,342,970	1,859,203	51·92	43·66
1884.	34,224,195	19,241,281	13,616,683	1,366,231	56·22	39·79
1885.	38,228,571	22,050,086	14,993,328	1,185,157	57·68	39·22
1886.	38,062,008	21,218,627	15,189,488	1,653,892	55·75	39·91
1887.	41,357,870	24,410,193	14,916,178	2,031,499	59·04	36·07
1888.	38,187,456	19,088,112	17,615.437	1,483,907	49·99	46·13
1889.	35,472,541	18,507,162	15,828,746	1,136,633	52·17	44·62
1890.	35,443,629	21,086,121	13,073,717	1,283,791	59.49	36·89
1891.	38,205,370	25,129,206	11,309,204	1,766,960	65·77	29·60
1892.	49,153,010	37,977,057	8,176,968	2,993,985	77·26	16·64
1893.	52,302,906	41,405,537	7,698,267	3 199,102	79·16	14·72
1894.	47,802,859	40,181,644	4,599,211	3,022,004	84·06	9·62
1895.	48,531,344	39,282,481	7,011,256	2,237,607	80·94	14·45
1896.	48,791,344	40,694,222	6,173,875	1,923,247	85·45	12·65
1897.	55,533,592	45,827,610	7,090,629	2,615,353	82·52	12·77
1898.	75,834,858	66,227,923	5,054,853	4,552,082	87·33	6·67

Quantités des céréales (produits domestiques) exportées du Canada, 1868-98.

Année terminée le 30 juin.	Exportations domestiques.						
	Blé.	Farine de blé.	Total, blé et †farine.	Orge.	Avoine.	Pois.	Fèves.
	boiss.	brls.	boiss.	boiss.	boiss.	boiss.	boiss.
1868.....	2,284,702	383,344	4,009,750	*4,055,872	1,738,441	2,133,817	33,340
1869.....	2,809,208	375,219	4,497,693	*4,630,069	762,620	1,046,300	38,802
1870.....	3,557,101	382,177	5,276,897	*6,663,877	2,187,547	1,449,560	63,958
1871.....	1,748,977	306,387	3,127,718	*4,832,999	542,386	1,159,956	35,557
1872.....	2,993,119	453,144	5,032,267	*5,606,343	485,976	1,458,716	45,225
1873 ...	4,379,741	474,202	6,513,630	*4,346,923	629,469	1,128,027	50,366
1874....	6,581,217	540,317	9,012,643	*3,748,270	998,100	1,717,112	90,096
1875.....	4,383,022	302,783	5,745,545	*5,419,654	2,989,839	2,839,781	111,450
1876	6,070,393	415,504	7,940,161	*10,168,176	2,644,233	2,368,659	75,454
1877.	2,393,155	268,605	3,601,877	6,345,697	2,970,284	1,745,917	120,100
1878.....	4,393,535	476,431	6,537,474	7,267,399	2,340,962	2,420,044	71,162
1879.....	6,610,724	574,947	9,197,985	5,383,922	2,373,290	2,714,995	59,151
1880.....	5,090,505	544,591	7,541,164	7,239,562	4,717,040	3,819,390	75,191
1881.....	2,253,673	439,728	4,232,449	8,800,579	2,926,532	4,245,590	108,923
1882.....	3,845,035	469,739	5,958,860	11,588,446	4,146,954	3,521,493	95,616
1883.....	5,867,458	489,046	8,068,165	8,817,216	1,024,053	2,339,287	142,422
1884.....	745,526	197,389	1,633,776	7,780,262	1,346,720	2,201,097	55,919
1885.....	2,340,956	123,777	2,897,952	9,067,395	2,359,002	2,698,153	193,602
1886.....	3,419,168	386,099	5,156,613	8,554,302	4,149,988	3,219,141	156,088
1887.....	5,631,726	520,213	7,972,684	9,456,964	2,048,240	3,975,771	198,318
1888.....	2,163,754	350,115	3,739,271	9,370,158	566,721	2,164,069	66,768
1889.....	490,905	131,181	1,081,219	9,948,207	337,185	1,982,853	308,172
1890.....	422,274	115,099	940,219	9,975,908	757,792	2,728,113	189,995
1891.....	2,108,216	296,784	3,443,744	4,892,327	260,569	2,754,285	323,729
1892.....	8,714,154	380,996	10,428,6[illegible]	5,202,768	614,329	4,639,823	315,563
1893.....	9,271,885	410,185	11,117,717	2,040,648	7,273,906	3,414,346	276,313
1894	9,272,208	428,610	11,200,953	597,405	2,818,702	3,378,746	218,580
1895.....	8,825,689	222,975	9,829,076	1,708,370	926,975	2,259,124	350,934
1896.....	9,919,542	186,716	10,759,764	840,725	968,137	1,757,115	254,215
1897.....	7.855,274	421,758	9,753,185	1,831,094	6,546,881	4,007,763	264,443
1898.....	18,963,107	1,249,438	24,689,698	443,656	9,876,463	3,236,131	273,295

† Farine évaluée à 4½ boisseaux de grains au baril pour 1868 à 1897, et 4 boisseaux et 35 livres pour 1898. * Y compris le seigle.

QUANTITÉS des céréales (produits domestiques) exportées du Canada, durant les années 1868–98.—*Fin.*

Année terminée le 30 juin.	Exportations domestiques.						
	Seigle.	Blé d'inde.	Sarrasin.	Autres grains.	Farine d'avoine.	Son.	Autres céréales.
	boiss.	boiss.	boiss.	boiss.	brls.	qtx.	liv.
1868	*	10,057	.....	.....	.....	141,232	454,764
1869	*	6,093	.....	.....	.....	41,078	5,172,175
1870	*	14,644	.....	.....	.....	119,194	8,072,100
1871	*	23,954	.....	.....	.....	157,598	4,213,270
1872	*	102,243	.....	.....	.....	58,782	6,969,220
1873	*	706,619	.....	.....	.....	33,336	10,017,700
1874	*	235,864	.....	.....	.....	13,898	11,216,650
1875	*	28,399	.....	.....	.....	15,093	6,847,850
1876	*	9,299	.....	.....	.....	9,252	13,621,800
1877	95,065	1,512	.....	3,928	33,717	11,592	793,000
1878	415,825	655	.....	5,893	174,511	19,784	1,080,400
1879	640,924	1,829	.....	5,439	100,059	40,568	1,150,700
1880	957,820	1,569	.....	15,488	100,921	89,113	985,100
1881	870,296	1,284	.....	2,887	53,825	90,130	557,900
1882	1,281,678	49	.....	187,760	49,640	56,459	1,155,300
1883	1,047,809	252	.....	106,018	66,051	24,561	1,285,700
1884	872,969	11,924	.....	90,576	55,901	52,072	2,664,300
1885	287,296	18,885	.....	55,455	65,600	62,881	1,922,000
1886	170,764	494	.....	89,711	75,926	116,107	1,665,700
1887	124,427	2,507	.....	68,303	48,062	111,431	1,620,100
1888	26	322	.....	18,618	13,849	64,384	2,838,600
1889	.....	465	.....	71,261	46,830	85,706	4,689,900
1890	436,693	507	.....	47,756	70,238	106,348	5,545,200
1891	339,964	180	.....	80,748	11,748	188,835	1,014,300
1892	221,251	394	.....	706,583	161,780	186,729	4,533,500
1893	59,121	2,790	594,604	39,958	156,387	225,122	1,729,800
1894	62,972	734	511,216	4,503	88,114	134,564	873,800
1895	62,942	120	379,794	7,849	80,263	119,137	737,300
1896	29	9,765	405,000	269	110,255	139,152	818,500
1897	216,463	53,913	479,555	1,761	152,019	173,189	1,354,300
1898	1,139,546	2,389	721,219	3,256	176,821	270,492	1,429,800

* Compris dans l'orge.

VALEURS des céréales (exportations domestiques) exportées du Canada, durant les années 1868-98.

Année terminée le 30 juin.	EXPORTATIONS—DOMESTIQUES.						
	Blé.	Farine de blé.	Total, blé et farine.	Orge.	Avoine.	Pois.	Fèves.
	$	$	$	$	$	$	$
1868.....	3,648,081	2,629,540	6,277,621	*3,186,556	754,256	1,850,665	56,146
1869.....	3,183,383	1,948,696	5,132,079	*5,004,105	361,749	971,499	66,220
1870.....	3,705,173	2,302,149	6,007,322	*4,752,774	720,455	1,200,090	70,003
1871.....	1,981,917	1,609,849	3,591,766	*3,425,592	231,227	1,001,755	44,990
1872.....	3,900,572	2,671,824	6,572,396	*3,474,663	180,342	1,246,162	65,823
1873.....	6,023,876	2,903,454	8,927,330	*2,956,106	217,028	927,972	72,329
1874.....	8,886,077	3,194,672	12,080,749	*4,076,855	455,799	1,393,761	132,928
1875.....	4,959,736	1,545,242	6,504,978	*5,363,271	1,446,795	2,654,776	128,534
1876.....	6,749,298	2,178,389	8,927,687	*7,429,604	1,139,261	1,939,589	65,266
1877.....	2,742,383	1,485,438	4,227,821	4,566,951	1,247,160	1,494,914	119,737
1878.....	5,376,195	2,739,466	8,115,661	4,315,739	959,985	1,984,101	76,013
1879.....	6,274,640	2,572,675	8,847,315	4,789,487	804,325	2,055,872	53,162
1880.....	5,942,042	2,930,955	8,872,997	4,481,685	1,707,326	2,977,516	76,948
1881.....	2,593,820	2,173,108	4,766,928	6,260,183	1,191,873	3,478,003	117,708
1882.....	5,180,335	2,748,988	7,929,323	10,114,623	1,728,774	3,191,869	197,602
1883.....	5,881,488	2,515,955	8,397,443	6,293,233	460,821	2,161,708	212,514
1884.....	812,923	1,025,995	1,108,918	5,104,642	501,712	2,009,275	92,702
1885.....	1,966,287	556,530	2,522,817	5,503,833	893,513	2,077,762	185,869
1886.....	3,025,864	1,744,969	4,770,833	5,724,693	1,453,996	2,207,093	156,114
1887.....	4,745,138	2,322,144	7,067,282	5,257,889	653,837	2,507,404	207,402
1888.....	1,886,470	1,580,019	3,466,489	6,494,416	185,010	1,532,245	124,795
1889.....	471,121	646,068	1,117,189	6,464,589	130,632	1,449,417	406,355
1890.....	388,861	521,383	910,244	4,600,409	256,156	1,884,912	250,044
1891.....	1,583,084	1,388,578	2,971,662	2,929,873	120,917	2,032,601	495,768
1892.....	6,947,851	1,784,413	8,732,264	2,613,363	2,241,256	3,450,534	411,645
1893.....	7,060,033	1,741,028	8,801,061	944,355	2,553,910	2,578,632	355,682
1894.....	6,133,452	1,699,467	7,832,919	264,200	1,076,751	2,391,521	265,477
1895.....	5,359,109	839,112	6,198,221	720,778	320,458	1,730,659	425,283
1896.....	5,771,521	718,433	6,489,954	316,028	273,861	1,299,491	258,446
1897.....	5,544,197	1,540,851	7,085,048	566,505	1,655,130	2,352,891	195,101
1898.....	17,313,916	5,425,760	22,739,676	158,978	3,041,578	1,813,792	199,362

* Seigle compris.

VALEURS des céréales (exportations domestiques) exportées du Canada, durant les années 1868-98—*Fin.*

Année terminée le 30 juin.	EXPORTATIONS DOMESTIQUES.						
	Seigle.	Maïs.	Sarrasin.	Autres grains.	Farine d'avoine.	Son.	Autres céréales.
	$	$	$	$	$	$	$
1868	*	6,191				53,326	19,031
1869	*	5,878				23,573	157,736
1870		9,133				107,371	176,346
1871	*	16,541				90,720	109,621
1872	*	56,966				37,607	168,297
1873	*	398,388				19,714	256,833
1874	*	81,224				27,992	256,355
1875	*	23,256				18,153	168,541
1876	*	8,471				6,712	318,345
1877	65,163	885		3,018	151,351	10,891	25,861
1878	251,669	517		5,794	754 257	14,260	37,907
1879	364,017	999		2,399	401,370	31,843	31,193
1880	702,701	965		6,246	438,020	52,738	25,458
1881	783,840	594		1,457	234,150	52,241	19,754
1882	1,191,119	61		185,598	207,698	39,590	32,825
1883	712,900	293		59,435	276,574	21,806	30,342
1884	565,663	8,941		59,007	230,294	46,637	48,360
1885	179,873	11,399		33,126	250,319	46,677	38,684
1886	98,666	313		40,701	309,631	64,513	36,415
1887	67,269	1,350		29,211	189,222	73,788	34,205
1888	14	211		12,655	53,525	49,655	60,285
1889		402		40,083	187,876	69,302	90,389
1890	220,761	329		24,028	254,657	86,225	95,401
1891	226,470	114		37,108	45,195	162,324	27,841
1892	190,505	222		377,411	409,319	145,143	71,401
1893	39,243	2,308	277,681	22,433	625,977	180,766	46,044
1894	32,939	656	277,033	1,999	308,103	96,549	32,427
1895	33,003	112	174,056	2,861	276,310	87,259	21,506
1896	18	3,548	173,689	206	364,655	112,385	25,130
1897	92,644	23,338	181,733	546	462,949	122,177	28,831
1898	616,539	1,088	297,491	1,433	554,757	165,730	31,856

QUANTITÉS des exportations étrangères, de blé, fleur, blé-d'inde et autres céréales, du Canada, durant les années 1873–98.

Année terminée le 30 juin.	Blé.	Fleur.	Total, fleur et † blé.	Blé-d'inde.	Tout autre grain.	Autres céréales.
	boiss.	brls.	boiss.	boiss.	boiss.	liv.
1873	2,025,932	....	2,025,932	6,242,976	15,251	2,008,904
1874	5,429,842	14,024	5,492,950	2,444,704	17	556,126
1875	2,670,522	6,198	2,698,413	2,051,691	26,623	5,612
1876	3,177,997	4,432	3,195,725	2,037,741	30,949	205,213
1877	1,167,940	7,834	1,199,276	4,081,662	1,274,877	121,761
1878	4,115,708	2,814	4,126,964	3,986,945	403,486	239,102
1879	3,156,831	5,829	3,183,061	5,427,530	151,649	549,091
1880	7,078,938	16,893	7,155,006	4,546,373	39,493	2,377,882
1881	6,568,606	61,727	6,846,377	5,256,320	74	557,676
1882	2,585,498	38,381	2,761,212	2,229,851	1,941	367,449
1883	4,866,077	37,294	5,033,900	819,353	45,310	709,368
1884	2,275,662	87,115	2,667,679	3,794,550	169,038	1,303,242
1885	3,082,849	37,277	3,250,595	1,988,789	26,291	769,828
1886	2,286,706	29,298	2,418,54	2,666,907	65,442	1,162,679
1887	3,495,319	10,939	3,544,544	3,371,257	149	913,717
1888	5,135,490	5,768	5,161,896	1,202,873	151	339,868
1889	1,294,444	25,179	1,407,749	4,385,794	80,942	3,866,608
1890	2,158,527	34,860	2,315,397	6,624,239	159,191	4,293,137
1891	2,431,147	16,496	2,505,379	3,554,075	125,449	526,246
1892	4,944,866	18,122	5,026,415	2,050,262	2,414,964	529,171
1893	3,736,144	20,931	3,830,333	2,836,419	247,987	185,606
1894	4,908,024	51,665	5,140,536	10,381,896	682,522	967,968
1895	3,119,969	102,354	3,580,562	1,535,236	8,940	49,748
1896	3,299,760	57,574	3,558,843	2,489,315	103,905	150,245
1897	5,286,064	60,006	5,556,091	7,175,984	1,089,411	498,560
1898	4,951,521	5,426	4,976,390	14,530,550	1,573,551	34,320

† Fleur évaluée à 4½ boisseaux de grain au baril, 1873 à 1897, et 4 boisseaux et 35 livres, en 1898.

VALEURS des exportations étrangères, de blé, farine, blé-d'inde et autres céréales du Canada, durant les années 1873-98.

Année terminée le 30 juin.	Blé.	Farine.	Total, blé et farine.	Blé-d'inde.	Tout autre grain.	Autres céréales.
	$	$	$	$	$	$
1873	2,920,263		2,920,263	3,589,982	10,437	59,237
1874	6,160,635	79,458	6,240,093	1,696,897	37	14,404
1875	3,461,049	38,042	3,499,091	1,565,808	29,530	270
1876	3,6[illegible]	[illegible]078	3,694,416	1,439,436	32,200	[illegible]367
1877	1,35[illegible]	[illegible]2	1,399,619	2,582,288	579,723	2,956
1878	6,254,[illegible]	[illegible],222	6,273,155	2,677,772	287,210	7,246
1879	3,474,155	30,443	3,504,598	2,753,586	44,408	10,204
1880	7,607,834	88,762	7,696,596	2,183,247	18,658	43,628
1881	7,042,685	296,792	7,339,477	2,615,150	124	10,635
1882	2,973,275	192,752	3,166,027	1,353,677	616	6,284
1883	5,821,886	187,123	6,009,009	585,727	31,729	13,676
1884	2,546,269	414,680	2,960,949	2,476,905	112,417	23,006
1885	3,094,718	160,209	3,254,927	1,282,463	15,395	13,779
1886	2,164,560	131,010	2,347,570	1,390,483	24,661	18,248
1887	3,114,400	44,328	3,158,728	1,645,386	223	16,315
1888	4,530,484	23,693	4,554,177	795,752	464	5,248
1889	1,273,836	123,410	1,397,246	2,190,708	24,060	55,525
1890	2,005,269	139,689	2,144,958	2,990,514	58,539	57,887
1891	2,519,650	71,722	2,591,372	1,803,339	51,674	6,547
1892	5,108,981	76,078	5,185,059	1,340,533	2,008,765	8,650
1893	3,091,983	57,850	3,149,833	1,525,190	190,457	2,488
1894	3,423,336	143,408	3,566,744	4,[illegible]4,741	241,654	13,708
1895	1,967,627	280,051	2,247,678	800,253	3,294	813
1896	2,236,436	176,715	2,413,151	1,127,881	46,640	1,669
1897	3,721,129	179,510	3,900,639	2,726,615	372,426	6,8[illegible]5
1898	4,619,186	20,256	4,639,442	5,165,955	551,144	429

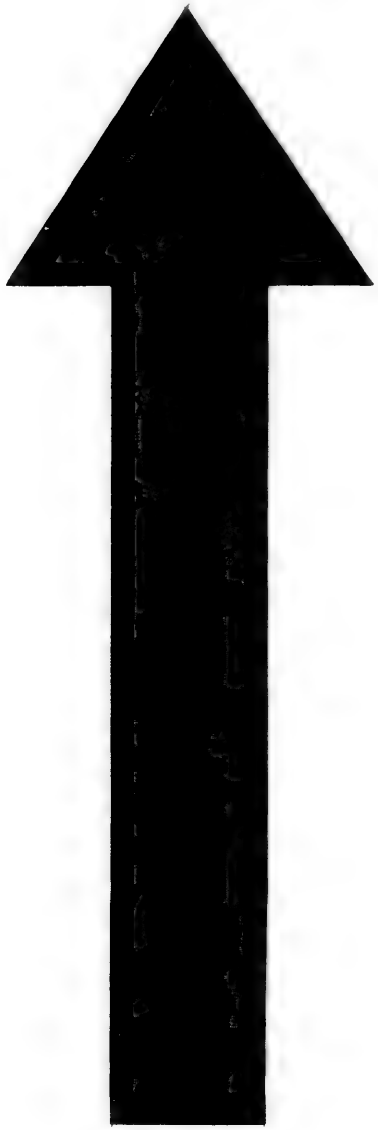

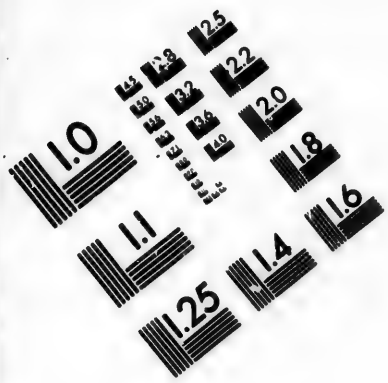

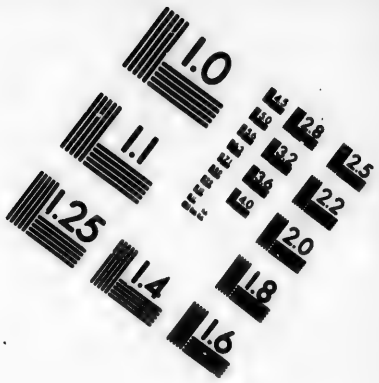

IMAGE EVALUATION TEST TARGET (MT-3)

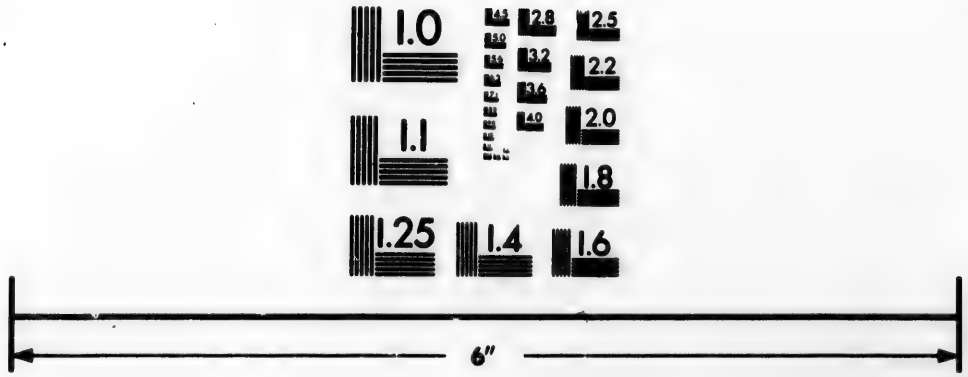

Photographic Sciences Corporation

23 WEST MAIN STREET
WEBSTER, N.Y. 14580
(716) 872-4503

QUANTITÉS des importations totales en Canada, de blé, farine et autres céréales, 1868-98.

Année terminée le 30 juin.	IMPORTATIONS.						
	Blé.	‡Farine.	Total, blé et farine.	Orge.	*a* Blé-d'inde.	Tout autre grain.	Autres céréales.
	Boisseaux.	Barils.	Boisseaux.	Boisseaux.	Boisseaux.	Boisseaux.	Livres.
1868* . .	2,734,809	272,875	4,099,184	†	715,424	1,660,929	6,662,828
1869	†	349,248	1,746,240	†	2,561,240	3,591,948	21,648,233
1870	6,168,454	343,769	7,887,299	†	666,327	791,774	14,768,957
1871	10,950,547	485,093	13,376,012	†	1,319,552	1,632,053	16,744,139
1872	4,168,681	376,421	6,050,786	†	7,328,282	577,447	43,699,232
1873	5,804,630	276,048	7,184,870	†	8,834,225	1,347,910	60,774,356
1874	8,390,443	288,156	9,831,223	†	5,331,307	643,982	53,611,410
1875	5,105,158	467,786	7,444,088	†	3,679,746	294,623	42,217,317
1876	5,858,136	376,114	7,738,706	34,099	3,635,528	681,218	40,299,165
1877	4,589,051	549,063	7,334,366	369,801	8,260,079	1,772,892	72,859,285
1878	5,635,411	314,520	7,208,011	302,147	7,387,507	2,319,654	55,101,907
1879	4,768,733	315,044	6,343,953	43,233	7,617,421	2,154,347	57,226,269
1880	7,521,594	113,035	8,086,769	15,635	6,377,387	205,068	47,126,315
1881	7,339,689	236,433	8,521,854	16,933	7,454,892	95,541	53,570,224
1882	2,931,220	200,716	3,934,800	9,491	3,918,031	90,924	55,822,523
1883	4,961,374	301,455	6,468,649	16,465	2,425,668	294,227	51,226,147
1884	3,604,442	565,277	6,430,827	28,093	5,996,412	290,333	52,301,746
1885	3,128,143	565,562	5,955,953	14,717	3,508,529	349,894	64,361,925
1886	2,373,230	215,391	3,450,185	8,212	4,528,878	231,580	51,529,526
1887	3,550,844	174,353	4,422,609	5,053	5,304,639	59,929	57,528,263
1888	5,321,717	65,187	5,647,652	6,856	3,491,916	148,607	54,678,474
1889	1,724,985	279,371	2,982,154	6,852	7,349,729	553,852	63,377,530
1890	2,844,955	185,458	3,679,516	12,550	9,959,815	1,055,094	79,544,952
1891	2,571,493	65,884	2,867,971	197	6,253,565	193,077	58,674,104
1892	5,049,561	54,911	5,296,961	2,634	3,700,308	2,596,690	47,132,761
1893	4,156,252	58,039	4,394,928	5,715	5,100,901	292,706	44,953,699
1894	4,761,724	88,115	5,158,241	3,320	11,782,716	979,463	50,595,995
1895	3,848,517	148,773	4,517,995	10,672	2,937,400	243,047	40,334,794
1896	4,060,429	99,840	4,509,709	51,500	6,050,860	595,486	46,662,150
1897	5,845,139	84,825	6,226,851	12,885	11,560,036	1,651,095	28,213,230
1898	4,414,307	40,741	4,601,027	103,303	19,975,701	1,883,164	58,390,242

* Le montant entré pour consommation seulement, ne concerne que le Nouveau-Brunswick. † Non séparé d'autre grain. ‡ La farine de seigle comprise dans les importations de farine jusqu'à 1876, inclusivement. *a* Le maïs importé sans droit pour silo non compris, 1890-96.

Valeur totale des importations en Canada, de blé, farine et autres céréales, 1868-98.—*Fin.*

Années terminées le 30 juin.	Importations.					
	Blé.	Farine.‡	Valeurs totales de blé et farine.	Blé-d'inde.	Autres céréales.	Total.
	$	$	$	$	$	$
1868*.....	3,946,624	1,850,444	5,979,068	553,483	1,309,891	7,842,442
1869.....	†	2,079,315	.....	1,656,501	3,765,394	7,501,210
1870.....	5,523,194	1,756,176	7,279,370	420,989	820,831	8,521,190
1871.....	11,216,003	2,700,111	13,916,114	761,817	1,332,875	16,010,806
1872.....	4,453,341	2,164,091	6,617,432	3,778,329	1,193,303	11,589,064
1873.....	6,894,504	1,842,969	8,737,473	4,361,203	1,522,538	14,621,214
1874.....	9,910,551	1,739,377	11,649,928	2,676,751	1,376,027	15,702,706
1875.....	6,657,652	2,462,618	9,120,270	2,457,310	1,113,731	12,691,311
1876.....	6,090,074	1,906,298	7,996,372	2,356,706	1,067,448	11,420,526
1877.....	4,846,824	2,964,273	7,811,097	4,259,543	2,103,455	14,174,095
1878.....	6,510,148	1,866,101	8,376,249	3,535,619	1,789,611	13,701,479
1879.....	4,469,796	1,486,661	5,956,457	3,259,121	1,437,117	10,652,695
1880.....	8,079,073	590,342	8,669,415	2,988,216	831,365	12,488,996
1881.....	7,801,593	1,112,964	8,914,557	3,605,815	929,335	13,449,707
1882.....	3,358 571	1,084,029	4,442,600	2,439,863	992,567	7,875,030
1883.....	5,912,181	1,518,296	7,430,477	1,679,541	1,086,351	10,196,369
1884.....	3,876,132	2,602,548	6,478,680	3,713,874	925,196	11,117,750
1885.....	3,102,422	2,273,355	5,375,777	2,073,089	1,060,824	8,509,690
1886.....	2,229,792	844,290	3,074,082	2,242,348	793,182	6,109,612
1887.....	3,152,478	657,194	3,809,672	2,478,607	823,134	7,111,413
1888.....	4,668,582	254,097	4,922,679	1,927,722	848,284	7,698,685
1889.....	1,677,178	1,093,718	2,770,896	3,478,969	1,036,219	7,286,084
1890.....	2,582,709	672,715	3,255,424	4,194,320	1,524,864	8,974,608
1891.....	2,643,879	269,508	2,913,387	3,308,786	959,558	7,181,731
1892.....	5,202,469	239,992	5,442,461	2,188,833	2,787,399	10,418,693
1893.....	3,423,777	180,845	3,604,622	2,619,607	931,289	7,155,518
1894.....	3,252,117	250,661	3,502,778	5,547,179	979,102	10,029,059
1895.....	2,418,728	395,218	2,813,946	1,495,060	624,998	4,934,004
1896.....	2,701,586	298,889	3,000,475	2,472,963	809,080	6,282,518
1897.....	4,191,944	269,993	4,461,937	3,937,826	983,159	9,382,922
1898.....	4,204,760	168,255	4,373,015	7,027,576	1,603,114	13,003,705

* Montant entré pour la consommation domestique pour le Nouveau-Brunswick seulement. ‡ La farine de seigle comprise dans les importations de farine jusqu'à 1876, inclusivement. † Non séparé des autres grains.

QUANTITÉS de blé, farine et autres céréales, importées pour consommation domestique durant chacune des années de 1873 à 1898, inclusivement.

Année terminée le 30 juin.	IMPORTATIONS.						
	Blé.	*Farine.	Blé et farine.	Orge.	‡Blé-d'inde.	Tout autre grain.	Autres céréales.
	Boisseaux.	Barils.	Boisseaux.	Boisseaux.	Boisseaux.	Boisseaux.	Livres.
1873.....	3,778,698	266,537	4,978,114	†	2,591,249	1,359,659	60,480,655
1874.....	2,975,774	274,032	4,208,918	†	2,886,603	643,965	54,164,795
1875.....	2,434,636	461,588	4,511,782	†	1,628,055	268,016	41,474,001
1876.....	2,677,659	371,682	4,350,228	34,099	1,597,787	650,236	39,983,262
1877.....	3,421,111	541,229	5,856,641	128,318	4,178,417	739,498	71,879,940
1878.....	1,519,703	311,706	2,922,380	26,204	3,400,562	2,192,111	56,116,560
1879.....	1,611,902	309,215	3,003,369	33,943	2,189,891	2,011,988	54,374,045
1880.....	10,176	101,799	519,171	14,009	1,677,445	87,934	46,804,141
1881.....	76,652	197,581	1,064,557	16,933	2,043,309	81,914	52,057,493
1882.....	345,909	172,517	1,208,494	9,491	1,812,552	92,487	51,186,398
1883.....	44,097	264,956	1,368,877	16,465	1,595,725	243,742	49,936,500
1884.....	298,660	531,188	2,954,600	28,093	2,290,289	61,817	51,883,355
1885.....	373,101	540,108	3,073,641	14,573	1,498,463	269,910	62 387,360
1886.....	66,084	201,327	1,072,719	8,212	1,825,383	109,880	51,121,881
1887.....	22,540	169,629	870,685	5,053	2,029,061	36,872	58,374,378
1888.....	12,042	62,482	324,452	6,856	2,311,757	121,105	53,641,884
1889.....	15,167	258,813	1,179,825	6,852	2,894,838	186,775	61,040
1890.....	188,934	169,869	953,344	12,550	3,242,391	369,288	81,499,100
1891.....	147,521	57,489	406,222	190	2,788,622	98,810	55,030,624
1892.....	66,113	36,559	230,629	1,553	1,685,527	20,039	47,502,608
1893.....	9,069	34,507	164,351	2,138	2,031,375	69,360	46,646,257
1894.....	60,773	32,506	207,050	3,320	1,611,072	198,178	39,313,689
1895.....	499,720	47,883	715,193	10,539	1,485,980	239,332	48,625,402
1896.....	142,131	41,436	328,593	51,500	2,763,999	220,658	48,606,983
1897.....	83,589	26,377	202,285	12,885	4,163,059	84,638	30,931,785
1898.....	58,045	35,587	221,152	8,571	10,976,101	112,527	57,498,956

*La farine de seigle comprise dans les importations de farine jusqu'à 1876, inclusivement. † Non séparé des autres grains. ‡ Maïs importé exempt de droit pour silo non compris, 1890-96.

NOTE.—La farine évaluée à 4½ boisseaux de grain au baril, de 1873 à 1897, et 4 boisseaux et 35 livres en 1898.

VALEUR des importations de blé, farine et autres céréales pour consommation domestique, pendant chacune des années de 1873 à 1898, inclusivement.

Année terminée le 30 juin.	IMPORTATIONS.					
	Blé.	Farine.	Total, blé et farine.	Blé-d'inde.	Autres céréales.	Total.
	$	$	$	$	$	$
1873	3,974,241	1,787,761	5,762,002	771,221	1,508,072	8,041,295
1874	3,764,504	1,659,344	5,423,848	979,854	1,379,222	7,782,924
1875	3,196,603	2,424,576	5,621,179	891,502	1,067,590	7,580,271
1876	2,420,336	1,879,220	4,299,556	917,270	1,026,620	6,243,446
1877	3,486,997	2,924,481	6,411,478	1,677,255	1,497,449	9,586,182
1878	255,215	1,847,879	2,103,094	857,447	1,495,155	4,456,096
1879	995,641	1,456,218	2,451,859	505,535	1,323,551	4,280,945
1880	7,936	535,266	543,202	728,981	791,961	2,064,144
1881	54,104	919,799	973,903	910,188	892,783	2,776,874
1882	360,034	941,057	1,301,091	1,142,141	988,892	3,432,124
1883	47,674	1,337,364	1,385,038	1,075,696	1,040,476	3,501,210
1884	292,033	2,435,446	2,727,479	1,277,131	485,024	4,849,634
1885	359,098	2,165,016	2,524,114	788,702	1,002,144	4,314,960
1886	55,804	788,464	844,268	835,839	758,336	2,438,443
1887	18,313	639,121	657,434	884,125	840,857	2,382,416
1888	9,045	242,197	251,242	1,131,089	823,807	2,206,138
1889	12,734	1,000,301	1,013,085	1,266,910	906,649	3,186,644
1890	150,128	612,953	763,081	1,170,022	1,064,430	2,997,533
1891	128,857	234,313	363,170	1,512,503	864,590	2,740,263
1892	65,686	167,019	232,705	862,455	729,140	1,824,300
1893	8,160	127,005	135,165	981,588	775,330	1,892,083
1894	25,329	97,150	122,479	683,877	608,067	1,414,423
1895	326,412	119,370	445,782	751,233	695,902	1,892,917
1896	78,175	118,739	196,914	1,089,366	685,421	1,971,701
1897	37,739	94,379	132,118	1,230,886	489,957	1,852,961
1898	42,404	148,227	190,631	7,027,756	849,958	8,259,276

ANIMAUX DE LA FERME.

Le gouvernement fédéral ne fournit pas de statistiques concernant l'agriculture, autres que celles que l'on obtient par les recensements décennaux. Les détails suivants concernant les animaux de la ferme, sont donnés d'après les recensements de 1881 et 1891 :—

CHEVAUX, BÊTES À CORNES, MOUTONS ET PORCS EN CANADA, 1881 ET 1891.

CHEVAUX.

Provinces.	Au-dessus de 3 ans.		Au-dessous de 3 ans.		Total. Chevaux.		Augmentation.
	1881.	1891.	1881.	1891.	1881.	1891.	
Ontario	473,906	551,290	116,392	220,548	590,298	771,838	181,540
Québec	225,006	259,997	48,846	84,293	273,852	344,290	70,438
Nouvelle-Ecosse	46,044	52,210	11,123	12.837	57,167	65,047	7,880
Nouveau-Brunswick	43,957	46,115	9,018	13,658	52,975	59,773	6,798
Manitoba	14,504	61,926	2,235	24,809	16,739	86,735	69,996
Colombie-Anglaise	20,172	92,105	5,950	12,416	26,122	44,521	18,399
Ile du Prince-Edouard	25,182	25,674	6,153	11,718	31,335	37,392	6,057
Les Territoires	9,084	39,267	1,786	21,709	10,870	60,976	50,106
Canada	857,855	1,068,584	201,503	401,988	1,059,358	1,470,572	411,214

BESTIAUX.

Provinces.	Bœufs de travail.		Vaches à lait.		Total, Bêtes à cornes.		Augmentation ou diminution.
	1881.	1891.	1881.	1891.	1881.	1891.	
Ontario	23,263	12,424	782,243	876,167	1,702,167	1,940,673	+ 238,506
Québec	49,237	45,676	490,997	549,454	949,333	969,312	+ 19,979
Nouvelle-Ecosse	33,275	28,424	137,639	141 684	325,603	324,772	— 831
N.-Brunswick	8,812	7,510	103,965	106,649	212,560	204,692	— 7,868
Manitoba	12,269	19,199	20,355	82,712	60,281	230,696	+ 170,415
Col.-Anglaise	2,319	2,631	10,878	17,504	80,451	126,919	+ 46,468
Ile du P.-E	84	116	45,895	45,849	90,722	91,695	+ 973
Les Territoires	3,334	7,583	3,848	37,003	12,872	231,827	+ 218,955
Canada	132,593	123,563	1,595,800	1,857,112	3,433,989	4,120,586	+ 686,597

CHEVAUX, BÊTES A CORNES, ETC., EN CANADA, 1881 ET 1891—*Suite.*

MOUTONS ET PORCS.

Provinces.	Moutons.		Augmentation et diminution.	Porcs.		Augmentation et diminution.
	1881.	1891.		1881.	1891.	
Ontario	1,359,178	1,021,769	—337,409	700,922	1,121,396	+420,474
Québec	839,333	730,286	—159,547	329,199	369,608	+ 40,409
Nouvelle-Ecosse	377,801	331,492	— 46,309	47,256	48,048	+ 792
Nouveau-Brunswick	221,163	182,941	— 38,222	53,087	50,945	— 2,142
Manitoba	6,073	35,838	+ 29,765	17,358	54,177	+ 36,819
Colombie-Anglaise	27,788	49,163	+ 21,375	16,841	30,764	+ 13,923
Ile du Prince-Edouard	166,496	147,372	— 19,124	40,181	42,629	+ 2,448
Les Territoires	346	64,920	+ 64,574	2,775	16,283	+ 13,508
Canada	3,048,678	2,563,781	—484,897	1,207,619	1,733,850	+526,231

Jusqu'à présent les provinces n'ont recueilli que les plus importantes statistiques de l'année pour ce qui a trait à l'agriculture, et encore toutes ne s'y rattachent pas.

La province d'Ontario, d'après les rapports du bureau des industries, possédait en 1892-98 le nombre d'animaux vivants tel que démontré par les tableaux suivants :—

ANIMAUX, VIVANTS DANS ONTARIO, 1892-98 LE PREMIER JUILLET POUR CHACUNE DES ANNÉES SUIVANTES.

Année.	Chevaux.					Chevaux vendus.	
	Chevaux de travail.	Juments de reproduction.	Autres chevaux.	Total.	Valeur.	Nombre.	Valeur.
					$		$
1892	358,668	109,865	220,281	688,814	55,812,920	46,955	4,280,132
1893	373,615	100,553	211,019	685,187	50,527,472	47,897	4,004,524
1894	395,686	88,962	190,129	674,777	46,245,614	41,916	3,222,500
1895	423,673	72,156	151,867	647,696	40,283,754	40,346	2,616,391
1896	434,384	66,883	123,482	624,749	37,185,693	44,458	2,712,884
1897	436,921	69,940	108,809	613,670	36,111,805	43,511	2,700,479
1898	430,504	77,886	102,851	611,241		44,404	

Année.	Bestiaux.					Bêtes à cornes vendues ou tuées.	
	Vaches à lait.	Bétail à l'engraissement.	Autres bêtes à cornes.	Total.	Valeur.	Nombre.	Valeur.
					$		$
1892	787,836	366,705	874,599	2,029,140	45,548,475	436,352	15,979,135
1893	803,598	378,014	876,270	2,057,882	47,718,025	461,501	16,671,021
1894	834,237	376,809	888,255	2,099,301	47,577,587	441,698	15,219,256
1895	888,228	365,644	896,231	2,150,103	46,708,017	418,131	13,272,127
1896	920,346	370,409	891,203	2,181,958	44,383,638	436,451	12,381,248
1897	940,236	365,406	876,684	2,182,326	42,683,557	503,007	13,350,223
1898	965,021	345,695	905,227	2,215,943		552,485	

ANIMAUX VIVANTS DANS ONTARIO—*Fin.*

Année.	Moutons.				Moutons vendus ou tués.	
	Au-dessus d'un an.	Au-dessous d'un an.	Total.	Valeur.	Nombre.	Valeur.
				$		$
1892	979,962	870,511	1,850,473	8,569,557	575,934	2,640,190
1893	1,032,069	903,869	1,935,938	9,016,118	616,237	2,784,288
1894	1,086,635	929,170	2,015,805	8,606,671	616,446	2,552,267
1895	1,095,995	926,740	2,022,735	7,708,442	682,315	2,484,612
1896	995,616	853,732	1,849,348	6,652,202	766,896	2,646,709
1897	897,685	792,665	1,690,350	6,003,194	732,872	2,538,171
1898	877,872	799,142	1,677,014	.....	664,239	.....

Année.	Cochons.				Cochons vendus ou tués.	
	Au-dessus d'un an.	Au-dessous d'un an.	Total.	Valeur.	Nombre.	Valeur.
				$		$
1892	231,320	765,654	996,974	5,479,092	978,791	8,775,852
1893	220,396	791,626	1,012,022	6,622,129	975,358	10,296,828
1894	227,878	914,255	1,142,133	6,909,262	1,030,567	10,158,978
1895	244,185	1,054,887	1,299,072	7,101,211	1,159,992	10,067,667
1896	243,756	1,025,875	1,269,631	6,505,227	1,304,359	10,022,525
1897	235,479	1,049,484	1,284,963	6,533,210	1,399,967	10,808,812
1898	267,048	1,375,739	1,642,787	.....	1,592,697	.....

Année.	Volailles.					Vendues ou tuées.	
	Dindons.	Oies.	Autres volailles.	Total.	Valeur.	Nombre.	Valeur.
					$		$
1892	628,504	445,154	6,005,315	7,078,973	2,091,450	1,966,409	778,308
1893	638,527	439,482	6,036,427	7,114,436	2,187,158	2,017,507	753,695
1894	689,205	438,208	6,425,249	7,552,662	2,208,518	2,131,222	782,588
1895	696,604	420,022	6,636,214	7,752,840	2,156,623	2,392,458	860,334
1896	715,770	391,547	6,626,850	7,734,167	2,130,807	2,711,771	985,629
1897	890,228	409,715	7,135,398	8,435,341	2,318,038	2,965,221	1,083,914
1898	1,024,285	454,335	7,605,653	9,084,273	.....	3,072,767	.....

VALEUR DU BETAIL PAR TÊTE, 1892-97.

Bétail.	1897.	1896.	1895.	1894.	1893.	1892.
	$ c.	$ c.	$ c.	$ c.	$ c.	$ c.
Chevaux—						
Chevaux de travail....	61 00	63 00	66 00	74 00	80 00	89 00
Juments de reproduc..	64 00	64 00	68 00	76 00	83 00	93 00
Poulains.....	41 00	41 00	44 00	48 00	52 00	55 07
Etalons.....	283 00	283 00	265 00	328 00	356 00	40 000

VALEUR DU BÉTAIL PAR TÊTE—*Fin.*

Bétail.	1897.	1896.	1895.	1894.	1893.	1892.
	$ c.	$ c.	$ c.	$ c.	$ c.	$ c.
Bêtes à cornes—						
Bœufs de travail...	42 00	43 00	45 00	46 00	47 00	48 00
Vaches à lait.....	26 13	27 60	29 74	31 02	31 63	29 95
Animaux d'engr....	23 89	24 01	25 36	26 75	27 45	27 42
Autres animaux....	10 62	11 19	12 14	12 91	13 40	13 37
Moutons—						
Au-dessus d'un an..	4 37	4 41	4 62	5 14	5 62	5 58
Au-dessous d'un an.	2 62	2 65	2 85	3 26	3 56	3 56
Cochons—						
Au-dessus d'un an..	11 40	11 13	11 87	13 08	13 97	10 59
Au-dessous d'un an.	3 67	3 70	3 98	4 30	4 48	3 96
Volailles—						
Dindes.	0 64	0 65	0 65	0 67	0 69	0 66
Oies.....	0 56	0 56	0 56	0 57	0 58	0 57
Autres volailles	0 21	0 22	0 22	0 23	0 25	0 24

QUANTITÉ ET VALEUR DE LA LAINE, CRUE, EXPORTÉE DU CANADA, DURANT LES ANNEES TERMINÉES LE 30 JUIN DE 1868-98.

(*Produit du Canada*).

Année.	Quantité.	Valeur.	Année.	Quantité.	Valeur.
	liv.	$		liv.	$
1868.....	1,605,635	444,195	1884.....	1,501,031	310,060
1869.....	2,820,562	816,785	1885.....	989,925	196,178
1870.....	2,443,862	770,299	1886.....	1,524,184	316,937
1871.....	2,892,329	839,145	1887.....	1,416,238	317,250
1872.....	3,196,234	1,364,989	1888.....	954,975	223,26[illegible]
1873.....	3,126,572	1,450,927	1889.....	1,015,001	217,6[illegible]
1874.....	2,764,796	983,846	1890.....	1,047,754	235,669
1875.....	2,647,498	919,680	1891.....	1,108,286	2[illegible],503
1876.....	2,907,229	933,601	1892.....	916,390	2[illegible],860
1877.....	2,476,484	698,974	1893.....	1,168,834	2[illegible],311
1878.....	2,445,893	707,319	1894.....	79,878	16,156
1879.....	3,013,587	691,894	1895.....	5,463,161	1,[illegible],459
1880.....	3,619,181	920,923	1896.....	3,916,374	823,920
1881.....	1,405,123	409,683	1897.....	7,740,177	1,427,957
1882.....	1,053,305	246,657	1898.....	1,014,420	177,154
1883.....	1,375,572	280,530			

TONTE DE LAINE DANS ONTARIO.

	liv.	$
1893.....	5,896,891	1,073,234
1894.....	6,235,036	1,053,721
1895.....	6,214,811	1,242,962
1896.....	5,581,387	1,026,975
1897.....	5,139,884	.....
1898.....	5,104,686	.....

BÉTAIL DANS LE MANITOBA.

Nombre de chevaux, bêtes à cornes et moutons, produit du Canada, 1896 à 1898.

	1896.	1897.	1898.
Chevaux	95,140	100,274	101,836
Bêtes à cornes	210,507	221,775	227,097
Moutons	33,812	36,680	32,053
Cochons	72,562	74,944	69,648

BÉTAIL DANS L'ILE DU PRINCE-EDOUARD.

	1898.
Chevaux	30,000
Poulains et pouliches	14,060
Vaches à lait	55,017
Autre bétail	55,014
Moutons	176,800
Cochons	51,100

EXPORTATIONS DE CHEVAUX, BÊTES À CORNES ET MOUTONS, PRODUITS DU CANADA, 1874 À 1898.

Année finie le 30 juin.	Chevaux.		Bêtes à cornes.		Moutons.	
	Nombre.	Valeur.	Nombre.	Valeur.	Nombre.	Valeur.
		$		$		$
1874	5,339	570,544	39,623	951,269	252,081	702,564
1875	4,382	460,672	38,968	823,522	242,438	637,561
1876	4,299	442,338	25,357	601,148	141,187	507,538
1877	8,306	779,222	22,656	715,750	209,899	583,020
1878	14,179	1,273,728	29,925	1,152,334	242,989	699,337
1879	16,629	1,376,794	46,569	2,096,696	308,093	988,045
1880	21,393	1,880,379	54,944	2,764,437	398,746	1,422,830
1881	21,993	2,094,037	62,277	3,464,871	354,155	1,372,127
1882	20,920	2,326,637	62,106	3,256,330	311,669	1,228,957
1883	13,019	1,633,291	66,396	3,898,028	308,474	1,388,056
1884	11,595	1,617,829	89,263	5,681,082	304,403	1,544,605
1885	11,978	1,554,629	143,003	7,377,777	335,043	1,261,071
1886	16,525	2,147,584	91,866	5,825,188	359,407	1,182,241
1887	18,779	2,268,833	116,274	6,486,718	443,495	1,592,167
1888	20,397	2,458,231	100,747	5,012,713	395,074	1,276,046
1889	17,767	2,170,722	102,919	5,703,106	360,131	1,263,125
1890	16,550	1,936,073	81,454	6,949,417	315,931	1,274,347
1891	11,658	1,417,244	117,761	8,772,499	299,347	1,146,465
1892	11,063	1,354,027	107,179	7,748,949	329,427	1,385,146
1893	13,219	1,461,157	107,224	7,745,083	369,509	1,247,855
1894	8,734	945,660	86,057	6,499,597	233,361	832,666
1895	14,744	1,312,676	93,802	7,120,823	291,751	1,624,587
1896	21,852	2,113,095	104,451	7,082,542	391,490	2,151,283
1897	17,993	1,710,922	161,345	7,159,388	313,410	1,002,011
1898	14,349	1,497,444	213,010	8,723,292	351,789	1,272,077
Total	357,662	38,803,768	2,165,176	123,617,579	7,854,299	29,585,727

EXPORTATIONS DE BÊTES À CORNES ET DE MOUTONS (PRODUITS DOMESTIQUES) LA GRANDE-BRETAGNE ET AUX ETATS-UNIS, 1874-98.

Année term. le 30 juin.	Bêtes à cornes exportées à				Moutons exportés à			
	la Grande-Bretagne.		aux Etats-Unis.		la Grande-Bretagne.		aux Etats-Unis.	
	Nombre.	Valeur.	Nombre	Valeur.	Nombre.	Valeur.	Nombre.	Valeur.
		$		$		$		$
1874*	63	142,280	36,671	724,254	.....	.....	248,208	689,888
1875.	455	33,471	34,651	672,060	.....	.....	236,808	617,632
1876.	638	83,250	20,809	404,381	.....	.....	135,514	487,000
1877.	4,007	315,230	13,851	268,317	3,170	21,968	198,820	536,648
1878.	7,433	686,700	17,657	330,562	11,985	68,402	223,822	609,103
1879.	20,587	1,571,211	†21,316	402,799	54,421	333,531	246,573	630,174
1880.	32,680	2,292,161	16,044	287,057	109,506	625,232	279,202	771,128
1881.	49,409	3,157,009	7,323	154,851	80,222	594,596	264,812	748,945
1882.	41,519	2,706,051	15,914	423,807	71,556	510,152	233,602	700,564
1883.	37,894	3,209,176	23,280	516,585	72,038	632,386	228,541	723,655
1884.	53,962	4,631,767	30,593	893,759	105,661	919,495	192,244	596,724
1885.	69,446	5,752,248	67,758	1,411,642	51,355	456,136	274,962	773,491
1886.	60,549	4,998,327	25,338	633,094	36,411	317,987	313,201	829,884
1887.	63,622	5,344,375	45,765	887,756	68,545	568,433	363,046	974,482
1888.	54,248	4,123,873	40,047	648,178	30,421	211,881	353,999	1,027,410
1889.	60,000	4,992,161	37,360	488,266	43,477	303,009	307,775	918,334
1890.	66,965	6,565,315	‡7,840	104,623	57,006	486,299	251,640	761,565
1891.	107,689	8,425,396	2,763	26,975	40,732	344,405	244,996	759,081
1892.	‖101,426	7,481,613	551	21,327	32,569	288,145	290,074	1,073,200
1893.	99,904	7,402,208	§402	11,032	14,821	133,222	337,718	1,088,814
1894.	80,531	6,316,373	256	3,771	17,581	163,075	207,847	642,231
1895.	85,863	6,797,615	882	19,216	137,889	1,253,399	146,783	346,746
1896.	97,042	6,816,361	1,646	8,870	219,810	1,721,250	162,775	394,949
1897.	120,063	6,454,313	*a*35,998	509,138	78,496	361,705	224,837	602,894
1898.	122,106	7,403,990	87,905	1,239,448	71,768	396,422	270,200	841,920
Total	1,438,101	107,702,474	592,620	11,091,768	1,409,440	10,711,130	6,237,999	18,146,462

* Il est évident que ni le nombre ni la valeur des bêtes à cornes pour cette année ne sont exacts.

† La quarantaine en Canada fut imposée en 1879 et appliquée en 1880.

‡ Les Etats-Unis adoptèrent l'Acte McKinley, le 10 juin 1890.

L Angleterre frappa le bétail canadien d'exclusion le 21 novembre 1892.

§ Les Etats-Unis imposèrent la quarantaine sur le bétail canadien le 3 février 1893.

a Les Etats-Unis et le Canada abolirent la quarantaine, le 1er février 1897.

ÉTAT DONNANT LA VALEUR ET LA QUANTITÉ TOTALE DES PROVISIONS (PRODUITS DU CANADA) EXPORTÉES DE LA PUISSANCE, DE 1874-98, ET LES PRINCIPAUX PAYS OU ELLES ONT ÉTÉ EXPORTÉES.

Année.	Total.		Valeur des exportations.			
	Quantité.	Valeur.	Grande-Bretagne.	Etats-Unis.	Terreneuve.	Autres pays.
	liv.	$	$	$	$	$
1874.....	83,126,412	9,126,051	7,084,349	1,741,948	246,273	53,481
1875.....	62,302,460	7,910,297	6,299,786	1,186,121	344,278	80,112
1876.....	67,455,740	8,174,236	6,685,036	1,111,428	313,548	64,224
1877.....	82,879,628	9,453,652	7,493,805	1,524,770	338,205	96,872
1878.....	72,601,322	8,289,772	7,036,345	984,901	218,886	49,640
1879.....	77,104,323	7,053,732	6,019,827	811,011	180,180	42,714
1880.....	81,965,311	8,501,140	7,270,871	993,665	204,156	32,448
1881.....	95,345,876	11,280,169	9,839,842	1,196,205	203,730	40,392
1882.....	95,358,663	11,460,024	9,023,552	2,153,527	233,949	48,996
1883.....	94,278,258	11,235,432	8,432,643	2,536,264	222,657	43,868
1884.....	106,433,119	11,883,609	9,598,004	2,038,230	223,662	23,713
1885.....	114,574,561	12,386,413	10,164,414	1,941,736	233,866	43,697
1886.....	112,892,414	10,144,863	8,086,742	1,836,834	194,647	26,640
1887.....	112,950,999	11,020,173	8,799,001	1,943,973	244,439	32,760
1888.....	121,652,969	12,895,938	10,380,015	2,284,300	197,700	33,923
1889.....	117,805,984	11,946,151	9,480,580	2 253,680	178,634	33,257
1890.....	125,724,228	12,360,066	10,312,902	1,845,460	163,829	37,875
1891.....	133,203,958	12,234,552	10,913,360	1,122,427	135,801	62,964
1892.....	155,350,095	15,630,319	14,837,595	556,413	174,441	61,870
1893.....	182,291,912	18,750,800	18,103,498	365,360	214,867	67,075
1894.....	209,638,105	21,292,733	20,789,467	238,179	181,270	83,817
1895.....	212,047,499	20,547,850	19,994,616	311,796	151,678	89,760
1896.....	246,881,998	21,181,816	20,805,579	133,718	149,096	98,423
1897.....	268,251,045	24,371,515	23,991,430	128,299	159,794	91,992
1898.....	318,339,052	29,612,237	29,425,961	73,019	89,803	23,454

Le tableau suivant est une comparaison entre les exportations de produits agricoles en 1897 et celles de 1898, les chiffres étant calculés de la même manière que dans les tableaux au chapitre du commerce. On verra qu'il y a eu une augmentation sur le tout de $13,253,000 et une augmentation de $7,048,000, due à une augmentation dans les prix, laissant une augmentation réelle de $20,301,266.

Articles.	Valeur.		Augmentation et diminution de la valeur.			
	Actuelle en 1898.	Au prix de 1897.	Due à la variation dans		Actuellem't plus ou moins qu'en 1897.
			Quantité.	Prix.	
	$	$	$	$	$
Chevaux	1,497,444	1,368,000	— 343,000	+ 129,000	— 213,478
Bêtes à cornes	8,723,292	9,216,000	+ 2,057,000	— 493,000	+ 1,563,904
Moutons	1,272,077	1,102,000	+ 100,000	+ 170,000	+ 270,066
Porcs	4,993	3,000	— 1,000	+ 2,000	+ 940
Autres animaux et volailles	56,939	58,000	— 53,000	— 1,000	— 54,410
Mouton	8,668	8,000	— 3,000	+ 1,000	— 2,722
Lard	52,152	59,000	+ 31,000	— 7,000	+ 23,783
Lard fumé	7,291,285	6,531,000	+ 1,471,000	+ 760,000	+ 2,230,892
Jambons	749,493	692,000	— 91,000	+ 57,000	— 35,733
Bœuf	54,252	40,000	— 33,000	+ 14,000	— 18,786
Viande, en conserves	225,053	155,000	— 155,000	+ 70,000	— 85,396
" toutes autres	337,485	319,000	— 24,000	+ 18,000	— 6,309
Volailles apprêtées et non apprêtées	100,736	91,000	+ 33,000	+ 10,000	+ 43,465
Saindoux	19,096	19,000	+ 2,000		+ 2,131
Suif	11,398	9,000	+ 5,000	+ 2,000	+ 7,015
Beurre	2,046,686	2,053,000	— 36,000	— 6,000	— 42,487
Fromage	17,572,763	17,579,000	+ 2,902,000	— 6,000	+ 2,896,524
Œufs	1,25 ,304	1,357,000	+ 378,000	— 102,000	+ 276,825
Blé	17,313,91	13,384,000	+ 7,840,000	+ 3,930,000	+ 11,769,719
Orge	158,978	137,000	— 429,000	+ 22,000	— 407,527
Malt d'orge	4,097	6,000	— 2,000	— 2,000	— 3,713
Avoine	3,041,578	2,498,000	+ 842,000	+ 544,000	+ 1,386,448
Pois	1,709,505	1,815,000	— 438,000	— 105,000	— 543,168
Pois cassés	104,287	87,000	— 13,000	+ 17,000	+ 4,069
Seigle	616,539	489,000	+ 395,000	+ 128,000	+ 523,895
Fèves	199,552	203,000	+ 7,000	— 3,000	+ 4,451
Autre grain	300,012	276,000	+ 70,000	+ 24,000	+ 94,395
Son	165,730	191,000	+ 69,000	— 25,000	+ 43,553
Farine de blé	5,425,760	4,564,000	+ 3,023,000	+ 862,000	+ 3,884,909
" d'avoine	554,757	538,000	+ 75,000	+ 17,000	+ 91,808
Pommes de terre	633,927	463,000	+ 217,000	+ 171,000	+ 387,820
Houblon	24,851	24,000	+ 11,000	+ 1,000	+ 12,585
Foin	357,844	326,000	— 673,000	+ 32,000	— 641,394
Paille	4,290	5,000	— 17,000	— 1,000	— 18,203
Lin	38,735	46,000	— 259,000	— 7,000	— 265,917
Graine à pâturage	22,476	40,000	+ 16,000	— 18,000	— 1,559
" de lin	16,372	13,000	— 54,000	+ 3,000	— 50,954
" de trèfle	383,147	409,000	+ 73,000	— 26,000	+ 47,539
Pommes séchées	124,836	82,000	— 97,000	+ 43,000	— 54,668
" vertes ou mûres	1,306,681	661,000	— 1,842,000	+ 646,000	— 1,196,287
Fruits, tous autres	277,843	144,000	— 161,000	+ 134,000	— 27,505
Laine	177,154	187,000	— 1,241,000	— 10,000	— 1,250,842
Autres produits d'animaux	1,315,302	1,284,000	— 417,000	+ 31,000	— 386,722
Tous autres articles	277,572	256,000	+ 18,000	+ 22,000	+ 40,369
Total	75,834,858	68,787,000	+ 13,253,000	+ 7,048,000	+ 20,301,266

QUANTITÉ DE VIANDES DE TOUTES SORTES EXPORTÉES DU CANADA, DURANT LES ANNÉES TERMINÉES LE 30 JUIN 1868-98.

Année.	Exportations, produits du Canada.							
	Lard fumé.	Jambons.	Porc.	Saindoux.	Bœuf.	Mouton.	Viandes en conserves.	Autres viandes.
	Liv.	Liv.	Liv.	Liv.	Liv.	Liv.	Liv.	Liv.
1868	10,580,528		3,506,048	.....	3,491,452			
1869	8,798,944		2,677,472	465,290	2,370,592			
1870	19,627,216		6,544,384	1,369,117	3,105,984			
1871	11,585,728		6,215,664	1,291,138	4,57*,112			
1872	14,049,068		2,125,984	1,114,047	2,130,464			
1873	39,982,096		4,988,144	2,353,344	1,609,888			
1874	20,237,728		11,232,592	2,137,145	6,610,016			
1875	9,964,528		3,040,800	339,056	2,066,400			
1876	9,026,416		2,934,400	637,555	1,761,984	.....	.....	*503
1877	15,781,472		2,976,288	539,826	†5,420,800	.....	.....	1,478,570
1878	4,519,419	1,168,805	913 770	265,347	5,134,244	411,218	.....	1,229,604
1879	3,977,276	669,878	498,290	312,443	2,05 ,672	300,915	.....	712,039
1880	8,616,739	955,603	1,281,391	498,680	692,842	100,888	.....	1,232,958
1881	9,785,089	569,598	1,578,168	209,679	1,372,809	173,798	.....	1,109,167
1882	9,213,677	615,947	1,225,408	135,169	749,742	334,548	.....	1,358,321
1883	3,736,724	517,636	806,843	51,203	628,728	397,280	.....	1,803,370
1884	7,546,807	571,163	630,970	214,772	423,915	176,835	.....	1,801,355
1885	7,189,260	962,827	555,436	63,559	542,209	330,376	257,593	373,092
1886	8,143,503	422,987	346,105	95,790	533,353	421,715	274,860	735,135
1887	11,030,689	395,253	617,135	159,248	450,706	415,403	480,115	894,504
1888	6,701,860	317,916	294,140	75,165	550,630	493,089	1,346,491	2,028,694
1889	3,879,782	186,900	284,697	92,002	449,158	119,285	366,407	1,068,812
1890	7,235,336	256,746	238,899	82,434	251,934	62,276	1,156,948	968,393
1891	7,150,756	403,481	67,687	47,734	309,791	291,991	2,767,080	160,795
1892	11,544,295	598,083	142,386	31,886	145,843	382,692	6,396,500	204,856
1893	17,288,311	1,216,036	903,022	709,624	356,106	89,957	10,115,625	422,704
1894	26,826,840	1,682,167	755,722	802,925	2,277,112	82,339	7,829,022	1,157,497
1895	37,526,058	2,607,968	519,736	1,276,586	5,673,592	112,316	3,470,446	1,454,663
1896	47,057,642	6,678,443	1,342,949	173,559	411,468	150,013	9,339,337	1,369,206
1897	59,546,050	9,582,402	771,798	228,203	1,660,220	201,515	4,848,894	4,522,959
1898	76,844,948	8,463,*81	1,602,261	253.122	898,200	138,056	2,424,073	4,202,407

* Barils. † Y compris mouton.

VALEUR des viandes de toutes sortes exportées du Canada durant les années terminées le 30 juin 1868–98.

Année.	EXPORTATIONS, PRODUITS DU CANADA.							
	Lard fumé.	Jambons.	Porc.	Saindoux.	Bœuf.	Mouton.	Viandes en conserves.	Autres viandes.
	$	$	$	$	$	$	$	$
1868....	783,481		239,452	.....	203,255	450	.....	1,078
1869....	869,746		203,081	58,006	154,235	.....	.....	464
1870....	1,553,323		274,301	199,504	197,665	.....	.....	1,612
1871....	1,018,918		501,518	148,648	241,366	.....	.....	1,612
1872....	999,156		138,432	105,721	160,872	.....	.....	479
1873....	2,323,299		267,720	204,222	113,390	.....	.....	1,165
1874....	1,587,463		314,810	218,497	270,308	.....	.....	1,475
1875....	826,691		247,732	40,544	133,747	.....	.....	2,071
1876....	839,105		242,785	51,796	140,108	.....	.....	1,777
1877....	1,252,255		220,222	62,998	375,974	.....	.....	185,900
1878....	367,319	110,613	59,306	27,641	451,876	35,722	.....	210,788
1879....	242,851	45,764	25,383	18,464	148,587	17,583	.....	88,761
1880....	467,790	66,203	67,280	31,270	41,948	5,424	.....	128,976
1881....	717,589	40,745	113,694	19,882	83,738	8,814	.....	108,054
1882....	1,007,491	64,367	93,621	13,869	49,798	18,732	.....	130,982
1883....	436,973	62,285	69,969	5,855	40,722	22,826	.....	181,881
1884....	731,590	62,212	44,518	21,425	27,469	10,990	.....	160,733
1885....	630,614	86,641	35,269	5,491	34,517	18,731	20,631	27,742
1886....	621,016	32,836	18,911	6,722	28,745	22,146	22,284	71,140
1887....	871,166	35,224	36,538	12,434	22,146	20,756	42,996	65,250
1888....	629,324	30,691	19,577	7,069	24,095	27,816	126,931	181,237
1889....	361,070	20,223	18,250	8,341	27,970	8,570	29,670	64,905
1890....	607,495	23,584	14,281	6,072	15,128	4,190	108,022	73,737
1891....	590,852	37,617	4,089	3,174	16,051	23,993	271,184	16,258
1892....	1,094,205	57,801	7,866	2,504	6,454	13,658	631,347	18,216
1893....	1,830,368	140,150	81,953	66,773	21,279	7,671	1,005,087	25,228
1894....	2,754,479	183,895	38,109	76,689	147,077	6,336	730,640	57,675
1895....	3,546,107	260,602	32,436	104,130	438,053	5,773	319,702	82,579
1896....	3,802,135	579,833	64,916	12,872	21,158	7,458	819,388	58,310
1897....	5,060,393	783,226	28,369	16,965	73,038	11,390	310,449	343,789
1898....	7,291,285	749,493	52,152	19,096	54,252	8,668	225,053	337,485

QUANTITÉ et valeur des œufs, beurre et fromage (produits domestiques) exportées du Canada durant les années terminées le 30 juin 1868-98.

Année.	ŒUFS.		BEURRE.		FOURRAGE.	
	Quantité.	Valeur.	Quantité.	Valeur.	Quantité.	Valeur.
	Douz.	$	Liv.	$	Liv.	$
1868.....	1,893,872	205,971	10,649,733	1,698,042	6,141,570	620,543
1869.....	1,539,411	188.249	10,853,268	2,342,270	4,503,370	549,572
1870.....	2,460,687	314,812	12,260,887	2,353,570	5,827,782	674,486
1871.....	3,312,145	424,033	15,439,291	3,065,234	8,271,439	1,109,906
1872.....	3,724,977	454,511	19,068,448	3,612,679	16,424,025	1,840,284
1873.....	3,753,781	509,447	15,208,633	2,808,979	19,483,211	2,280,412
1874.....	4,407,534	587,599	12,233,046	2,620,305	24,050,982	3,523,201

* Barils. † Y compris mouton.

QUANTITE ET VALEUR DES ŒUFS, BEURRE ET FROMAGE—*Fin.*

Année.	Œufs.		Beurre.		Fromage.	
	Quantité.	Valeur.	Quantité.	Valeur.	Quantité.	Valeur.
	Douz.	$	Liv.	$	Liv.	$
1875.....	3,521,068	434,273	9,268,044	2,337,324	32,342,030	3,886,226
1876.....	3,880,813	508,425	12,250,066	2,540,894	30,024,090	3,751,268
1877.....	5,025,953	534,891	14,691,789	3,073,409	35,930,524	3,748,575
1878.....	5,262,920	646,574	13,006,626	2,382,237	38,054,294	3,997,521
1879.....	5,440,822	574,093	14,307,977	2,101,897	46,414,035	3,790,300
1880.....	6,452,580	740,665	18,535,362	3,058,069	40,368,678	3,893,366
1881.....	9,090,135	1,103,812	17,649,491	3,573,034	49,255,523	5,510,443
1882.....	10,499,082	1,643,709	15,161,839	2,936,150	50,807,049	5,500 868
1883.....	13,451,410	2,256,586	8,106,447	1,705,817	58,041,387	6,451,870
1884.....	11,490,855	1,960,197	8,075,537	1,612,481	69,755,423	7,251,989
1885.....	11,542,703	1,830,632	7,330,788	1,430,905	79,655,367	8,265,240
1886.....	12,758,532	1,728,082	4,668,741	832,355	78,112,927	6,754,626
1887.....	12,945,326	1,825,559	5,485,509	979,126	73,604,448	7,108,978
1888.....	14,170,859	2,122,283	4,415,381	798.673	84,173,267	8,928,242
1889.....	14,028,893	2,159,510	1,780,765	331,958	88,534,887	8,915,684
1890.....	12,839,660	1,795,214	1,951,585	340,131	94,260,187	9,372.212
1891.....	8,022,935	1,160,359	3,768,101	602,175	106,202,140	9,508,800
1892.....	7,931,204	1,089,798	5,736,696	1,056,058	118,270,052	11,652,412
1893.....	6,805,432	868,007	7,036,013	1,296,814	133,946,365	13,407,470
1894.....	5,141,586	714,054	5,534,621	1,095,588	154,977,480	15,488,191
1895.....	6,500,817	807,990	3,650,258	697,476	146,004,650	14,253,002
1896.....	6,520,678	807,086	5,889,241	1,052,089	164,689,123	13,956,571
1897.....	7,476,636	978,479	11,453,351	2,089,173	164,220,699	14,676,239
1898.....	10,369,996	1,255,304	11,253,787	2,046,686	196,703,323	17,572,763

Le tableau suivant, extrait des rapports du commerce et de la navigation donne un état concernant les exportations du Canada pour l'année terminée le 30 juin 1898 au sujet des produits agricoles, démontrant le total des exportations, et les exportations à la Grande-Bretagne et aux Etats-Unis.

Articles.	Exportations, produits du Canada.					
	Total.		A la Gr.-Bretagne.		Aux Etats-Unis.	
	Quantité.	Valeur.	Quantité.	Valeur.	Quantité.	Valeur.
Animaux—		$		$		$
Bêtes à corn., 1 an, ou dessous..nomb.	12,421	108,592	15	75	12,231	108,001
" au-dessus 1 an "	200,589	8,614,700	122,091	7,403,915	75,674	1,131,447
Chevaux, 1 an, ou au-dessous.. "	65	11,205	.....	.....	65	11,205
" au-dessus 1 an "	14,284	1,486,239	11,479	1,160,367	2,392	295,919
Moutons, 1 an, ou au-dessous.. "	261,987	810,493	8,302	37,640	252,691	770,620
" au-dessus 1 an "	89,802	461,584	63,466	358,782	17,509	71,300
Porcs..... "	814	4,903	.....	.....	314	3,137
Antres animaux et volailles..... $	.....	56,939	.....	10,216	.....	42,714
Beurre..... liv.	11,253,787	2,046,686	10,461,823	1,915,550	18,913	3,738
Fromage..... "	196,703,323	17,572,763	196,220,771	17,522,681	146,349	14,604
Œufs..... douz.	10,369,996	1,255,304	10,280,466	1,244,05	38,643	5,029
Lin..... qtx.	5,710	38,735	.....	.....	5,710	38,735

EXPORTATIONS DES ANIMAUX ET PRODUITS AGRICOLES—*Fin.*

Articles.	Exportations, produits du Canada.					
	Total.		A la Gr.-Bretagne.		Des Etats-Unis.	
	Quantité.	Valeur.	Quantité.	Valeur.	Quantité.	Valeur.
		$		$		$
Fruits, savoir :—						
Pommes séchées... liv.	2,538,506	124,836	161,627	6,765	361,906	15,517
" vert. ou mûr. brls.	439 418	1,306,681	414,181	1,239,777	7,933	18,879
Baies. ... . . $	.....	79,459	.....	1,136	.....	78,180
En conserves ..... "	. ....	159,778	....	136,163	. .....	15,756
Tous autres..... "	.....	38,606	.....	3,504	.....	19,579
Grains et prod. de—						
Orge.....boiss.	443,656	158,978	308,424	111,410	84,083	28,867
Fèves ..... "	273,295	199.552	75,017	54,487	58,105	43,583
Son ..... qtx.	270,492	165,730	124.003	96,063	135,228	61,806
Sarrasin.....boiss.	721,219	297,491	330.750	131,884	28,636	9,285
Blé-d'inde ..... "	2,389	1,088	404	100	41	63
Avoine... ..... "	9,876,463	3,041,578	8,143,107	2,472,488	65,574	23,417
Pois ..... "	3,106,784	1,709,505	2,822,611	1,501,909	77,707	72,7-0
" cassés ... . "	129,347	104,287	47,612	35,781	9,587	9,054
Seigle . ... "	1,139,546	616,539	513,149	283,648	5,163	2,371
Blé . .. . "	18,963,107	17,313,916	18,091,962	16,477,676	84,630	76,242
Autres grains..... "	3,256	1,433	2.054	999	1,202	434
Farine de blé..... brls.	1,249,438	5,425,760	908,399	3,954,049	5,392	22,182
" de blé-d'inde "	1,614	3,559	17	30	... .	.....
" d'avoine.... "	176,821	554,757	167,731	525,657	4,837	13,720
" toute autre.. "	3,925	12,126	2,638	10,417	718	994
Foin..... .... tonn.	37,091	357,844	30,230	299,462	3,296	24,959
Peaux, corn. et peaux à fourrures..... $	. ....	1,119,735	....	4,763	.....	1,113,449
Miel .... liv.	5,213	507	2,000	183	3,121	314
Houblon.. ..... "	168,972	24,851	155,552	22,066	230	28
Saindoux . ..... "	253,122	19,096	246,270	18,500	660	40
Viandes, savoir :—						
Lard fumé..... "	76,844,948	7,291,285	76,799,313	7,283,621	53,619	6,352
Bœuf .... "	898,200	54,252	483,225	33,871	180,096	8,880
Jambons ... . "	8,463,881	749,493	8,429,249	745,858	2,015	209
Mouton..... ... "	138,056	8,668	.....	.....	88,432	6,101
En conserves..... "	2,424,073	225,053	2,348,382	217,506	37,160	3,873
Toutes autres..... "	4,202,407	337,485	4,126,498	333,376	67,504	3,044
Porc .... "	1,602,261	52,152	1,371,993	38,748	3,226	242
Volailles apprêtées et non apprêtées. $	.....	100,736	....	72,196	.....	20,907
Graines de lin ..... boiss.	15,781	16,372	9,811	9,755	5,970	6,617
" de trèfle . .. "	83,324	383,147	65,018	303,619	7,730	24,917
" d'herbe..... "	27,794	22,176	40	24	25,027	20,064
Suif..... liv.	392,200	11,398	223,383	7,740	22,831	679
Légumes—						
Pommes de terre..boiss.	1,450,078	633,927	..... .	....	964,613	327,223
Navets ... . "	651,150	65,688	.....	.....	643,837	64,360
Autres . ... $	.....	38,929	.....	5,147	.....	23,802
Laine ..... liv.	1,014,420	177,154	580	52	1,010,969	176,436
Tous autres articles.. $	.....	360,718	.....	134,213	.....	213,199
Total.....	.....	75,834,858	.....	66,227,923	.....	5,054,853

Le tableau suivant donne le total des importations pour la consommation du pays et des importations des produits agricoles de la Grande-Bretagne et des Etats-Unis au Canada, en 1898 :—

Articles.		Importations entrées pour la consommation domestique.					
		Total.		De la Gr.-Bretagne.		Des Etats-Unis.	
		Quantité.	Valeur.	Quantité.	Valeur.	Quantité.	Valeur.
			$		$		$
*Chevaux	nr nb.	12,501	293,485	3	420	12,497	293,059
*Bêtes à cornes	"	1,287	35,136			1,287	35,136
*Moutons	"	45,086	88,001	2	16	45,084	87,985
Cochons	liv.	23,542	1,250			23,542	1,250
Autres animaux	$		17,934		341		16,204
Mouton	liv.	187,504	6,040			12,367	619
Lard	"	6,274,060	299,011	2,680	157	6,271,180	298,845
†Lard f. et jamb	"	9,789,492	688,861	7,138	903	9,782,354	687,958
Bœuf salé	"	1,240,080	52,674	14,910	786	1,214,870	51,874
Viandes, autres	"	1,964,095	162,491	36,362	5,911	1,746,890	142,239
Saindoux	"	1,333,784	78,023	2,337	156	1,331,047	77,855
Suif	"	157,823	5,591	31,704	1,408	124,332	4,129
Peaux vertes	$		3,587,231		508,343		2,229,465
Laine	liv.	11,785,899	1,885,489	6,491,598	1,116,227	2,392,425	313,764
Beurre	"	373,505	73,960	8,001	1,315	308,961	61,180
Fromage	"	123,460	19,406	6,573	1,422	93,579	15,017
Volailles	$		15,745		20		15,277
Œufs	douz.	251,613	36,074	593	79	233,272	35,232
Blé	boiss.	58,045	42,404			58,044	42,402
Orge	"	8,571	3,952	275	310	8,296	3,642
Avoine	"	62,760	24,554			62,760	24,554
Pois	"	4,462	4,286	75	130	4,094	3,865
Fèves	"	41,389	42,591	29	59	40,548	42,061
Seigle	"	3,694	2,293			3,694	2,293
Blé-d'inde	"	19,979,101	7,027,756			19,975,417	7,027,484
Far. de blé-d'inde	brls.	83,773	146,337	3	18	83,770	146,319
Farine d'avoine	liv.	2,275,537	36,473	6,559	209	2,268,814	36,242
Farine de blé	brls.	35,587	148,227	7	47	35,576	148,166
Son, etc.	$		67,368				67,368
Pommes de terre	boiss.	81,808	28,249	26	15	81,747	28,194
Foin	tonn.	6,334	66,422			6,334	66,422
Houblon	liv.	566,772	99,978	114,422	25,657	316,076	46,136
Grain, trèfle, mil	boiss.	59,819	67,432	1,165	1,765	58,367	65,158
Grain, autres	$		499,070		39,326		426,519
Chanvre non prép.	qtx.	147,650	572,853	86,787	354,400	60,863	218,453
Arbres et plantes de toutes sortes.	$		29,609		1,792		23,541
Tabac vert	liv.	2,031,470	483,917	2,488	426	1,989,897	469,345
Fruits, pom. sèch.	"	344,527	22,043	108	5	344,339	22,036
" vertes ou mûres	brls.	35,489	76,750			35,489	76,750
Groseilles	liv.	1,298	71			1,298	71
Cerises	"	118,089	9,342	20	1	118,069	9,341
Raisins	"	1,007,640	56,020	259,393	21,130	740,107	34,097
Pêches	"	1,550,210	43,424			1,550,210	43,424
Prunes	boiss.	64,799	26,141			64,799	26,141
Airelles	"	9,737	18,798			9,737	18,798
Baies, tout. sort.	liv.	768,452	58,592	20	1	768,522	58,591
Tous autres artic.	$		891,180		80,752		743,184
Total.	1897		17,942,534		2,163,547		14,287,685
	1896		9,403,620		832,016		8,101,146
	1895		9,756,986		992,593		8,154,624

* Animaux pour l'amélioration de la race non compris. † Y compris épaules et côtés.

Le tableau suivant fait voir par quelques détails les quantités et la valeur des principaux produits agricoles importés à la Grande-Bretagne durant l'année civile 1896.

(Des rapports du commerce anglais.)

Articles.	Quantité.	Valeur.	Articles.	Quantité.	Valeur.
		$			$
Bestiaux.....nomb.	562,553	45,284,601	Fruits, non désignés... boiss.	1,427,105	2,875,061
Moutons..... "	769,592	5,517,018	Lin, préparé et cru..... liv.	170,461,760	13,526,662
Porcs..... "	4	49	Orge..... boiss	52,447,085	27,786,384
Chevaux..... "	40,677	5,001,649	Fèves..... "	5,792,248	4,075,430
Lard fumé.... liv.	509,546,912	38,225,307	Farine..... brls.	11,939,312	44,908,982
Jambons..... "	163,454,144	15,262,300	Avoine..... boiss	57,932,757	20,568,076
Bœuf, frais... "	27,724,032	1,478,010	Farine d'avoine brls	310,660	1,610,701
" salé..... "	297,886,400	24,473,629	Pois..... boiss	5,634,826	4,149,486
" en conserve autrement que salé. "	45,019,632	5,129,243	Blé..... "	130,715,163	105,504,413
Mouton, frais. "	324,257,696	22,963,591	Seigle..... "	1,965,400	1,145,156
" en conserves. "	13,725,712	982,298	Sarrasin..... "	318,631	176,952
Porc, frais..... "	33,534,032	3,344,573	Blé-d'inde..... "	103,544,200	45,856,356
" salé..... "	28,597,968	1,420,901	Farine de maïs "	206,135	600,123
Viandes, autres "	51,142,336	5,225,705	Farines non-désignées.... liv.	60,104,464	578,345
Saindoux..... "	194,819,856	11,040,972	*Foin..... tonn	107,987	1,729,341
Volailles apprêtées..... $	.....	3,433,326	Houblon..... liv.	23,188,592	2,879,032
Beurre..... liv.	340,224,416	74,675,905	Tourt. oléagin. "	494,148,480	5,659,155
Fromage..... "	251,386,800	23,848,329	Graines, trèfle, etc..... "	45,429,104	3,837,551
Œufs..... douz.	132,450,110	20,365,326	Graine de lin. boiss.	20,630,912	19,577,023
Lait, condensé..... "	68,469,520	5,695,712	Oignons..... "	6,086,905	3,318,818
Miel..... liv.	2,237,200	142,574	Pommes de t.. "	4,189,970	4,418,812
Peaux, crues.. "	109,065,264	10,828,047	Légumes, verts non désignés $	....	6,252,464
Peaux, mouton nomb	13,364,634	5,964,660			
Sabots et cornes..... liv.	14,302,400	891,924	Total	.....	799,556,897
Suif et stéarine "	229,571,888	10,602,773			
Soies de porc.. "	4,056,279	2,706,197	Poisson, toute espèce . . liv.	293,611,584	15,637,003
Laine..... "	713,575,173	121,463,951	Margarine.... "	103,704,608	12,159,002
Fruits, pommes. bois	6,176,956	7,701,475			
" cerises.. "	219,367	514,947			
" raisins. "	883,244	2,155,096			
" poires.. "	483,823	1,005,813	Grand total.....	.....	827,352,902
" prunes. "	560,245	1,176,673			

* Tonne=2,240 liv.

Quantités et valeur des principaux produits agricoles importés à la Grande-Bretagne, ainsi que la proportion fournie par le Canada, durant les années civiles de 1897 et 1898 :—

(Des rapports du commerce anglais.)

Articles.		1897.			
		Importations totales.		Importés du Canada.	
		Quantité.	Valeur.	Quantité.	Valeur.
			$		$
Chevaux	nomb.	49,519	6,104,562	11,247	1,364,891
Bestiaux	"	618,321	50,910,181	126,495	9,953,350
Moutons	"	611,504	4,472,934	63,761	465,263
Animaux, autres	$	.....	422,724	.....	.....
Lard fumé	liv.	560,550,480	43,156,851	32,511,696	2,546,216
Jambons	"	193,298,000	17,918,901	13,342,896	1,266,657
Bœuf salé	"	19,592,832	1,050,718	75,936	5,689
" frais	"	337,163,344	28,147,179	646,688	55,947
" en conserves, autrement que salé	"	41,740,944	4,867,543	1,648,976	145,376
Mouton frais	"	357,646,912	23,495,624	.....	.....
" en conserves	"	11,090,464	785,859	113,792	8,079
Porc frais	"	38,933,104	3,723,622	.....	.....
" salé	"	26,567,072	1,234,639	1,824,592	82,758
Viandes, toutes sortes	"	63,033,264	6,170,592	1,161,104	148,331
Volailles apprêtées	$	.....	3,556,195	.....	40,870
Beurre	liv.	360,393,824	77,462,329	12,253,024	2,164,995
Fromage	"	291,555,936	28,642,869	170,986,368	16,300,905
Saindoux	"	194,932,416	9,699,962	4,516,512	226,144
Lait condensé, etc	"	85,819,888	6,853,294	.....	.....
Margarine	"	104,892,816	12,095,467	.....	.....
Œufs	douz.	140,317,540	21,203,128	5,687,690	944,123
Miel	liv.	1,691,984	97,364	4,592	365
Suif et stéarine	"	218,503,600	9,100,323	152,096	5,129
Peaux vertes	"	133,924,560	13,384,098	14,000	1,523
" de mouton	nomb.	14,539,056	6,368,340	.....	.....
Sabots et cornes	liv.	14,038,080	870,379	.....	.....
Soies de porc	"	4,007,693	2,502,065	.....	.....
Laine	"	735,627,420	118,926,106	.....	.....
Blé	boiss.	117,115,003	113,702,381	8,998,267	9,125,282
Orge	"	44,237,013	22,781,226	158,597	81,035
Avoine	"	53,090,668	19,655,556	5,780,355	2,160,279
Pois	"	5,264,252	3,752,468	2,077,096	1,399,147
Fèves	"	5,301,427	3,709,738	6,365	6,118
Blé-d'inde	"	107,570,760	44,718,378	8,470,800	3,604,297
Sarrasin	"	397,283	228,339	157,337	88,417
Farine de blé	brls.	10,461,174	46,718,326	857,186	3,909,827
" d'avoine	"	410,197	2,115,403	53,384	214,333
" de blé-d'inde	"	576,400	1,270,784	.....	.....
" non désignée	liv.	97,440,448	881,825	5,922,560	52,739
Seigle	boiss.	2,037,880	1,219,013	409,400	234,155
Graines, trèfle, etc	liv.	33,593,952	2,819,065	694,848	61,573
Graine de lin	boiss.	15,268,944	14,544,047	213,560	198,657
Foin	*tonnes.	136,126	1,996,380	7,017	113,204

* Tonne=2,000 liv.

QUANTITÉS ET VALEUR DES PRINCIPAUX PRODUITS AGRICOLES IMPORTÉS À LA GRANDE-BRETAGNE—*Suite.*

Articles.		1897.			
		Importations totales.		Importés du Canada.	
		Quantité.	Valeur.	Quantité.	Valeur.
			$		$
Houblon	liv.	18,385,248	2,551,579	82,992	16,138
Fruits—					
Pommes	boiss.	4,199,971	5,778,208	1,020,929	1,357,503
Raisins	"	993,713	2,409,083	3,047	14,196
Poires	"	1,051,877	1,839,113	2,654	5,359
Prunes	"	1,043,819	2,422,544	.....	.....
Autres	"	2,037,410	4,250,011	2,949	6,171
Oignons	"	6,108,924	3,701,392	.....	.....
Pommes de terre	"	7,319,583	5,841,596	.....	.....
Légumes, verts, non énumérés	$	.....	7,089,278	.....	50,759
Tourteaux oléagineux	*tonnes.	244,157	6,231,202	5,169	122,908
Lin, ouvré ou non ouvré	liv.	179,621,120	13,890,980	.....	.....
Total		.....	839,341,753	.....	58,548,708
Poisson, toute sorte	liv.	274,369,760	16,645,547	32,136,608	3,576,348
Grand total		.....	855,987,300	.....	62,125,056
		1898.			
Chevaux	nomb.	42,921	5,578,777	6,359	864,320
Bestiaux	"	569,066	45,745,647	108,406	8,637,165
Moutons	"	663,749	4,793,000	42,070	307,992
Porcs	"	459	4,964	.....	.....
Animaux, autres	$	.....	244,175	.....	.....
Lard fumé	liv.	639,668,064	50,232,147	60,018,448	4,650,708
Jambons	"	220,897,488	18,954,883	13,151,936	1,135,257
Bœuf salé	"	23,401,840	1,328,619	172,144	11,096
" frais	"	347,291,952	28,789,764	2,412,816	200,356
" en conserves, autrement que salé	"	31,510,528	4,951,736	1,052,240	116,576
Mouton frais	"	371,168,336	23,857,290	.....	.....
" en conserves	"	13,251,168	950,212	199,024	13,554
Porc frais	"	62,451,424	5,671,516	1,128,400	91,080
" salé	"	30,911,216	1,556,253	1,977,808	92,652
Viandes, toutes sortes	"	66,110,912	6,825,252	1,331,120	138,005
Volailles apprêtées	$	.....	3,102,461	.....	61,802
Beurre	liv.	359,425,136	77,680,677	17,568,880	3,221,417
Fromage	"	262,018,624	77,674,779	160,404,272	14,326,128
Saindoux	"	235,969,440	14,053,965	5,035,072	332,390
Lait condensé, etc.	"	91,534,688	6,988,295	.....	.....
Margarine	"	100,868,880	11,604,002	.....	.....
Œufs	douz.	144,246,010	21,691,303	7,453,550	1,224,989
Miel	liv.	2,330,768	134,661	103,152	9,874

* Tonne=2,000 liv.

QUANTITÉS ET VALEUR DES PRINCIPAUX PRODUITS AGRICOLES IMPORTÉS À LA GRANDE-BRETAGNE—*Fin.*

Articles.	1898.			
	Importations totales.		Importés du Canada.	
	Quantité.	Valeur.	Quantité.	Valeur.
		$		$
Suif et stéarine liv.	226,457,392	10,056,640	2,186,128	92,578
Peaux vertes "	138,584,992	14,142,358	36,512	6,541
" de moutons nomb.	16,742,764	7,385,902	.....	.....
Sabots et cornes liv.	13,735,680	898,976	.....	.....
Soies de porc "	3,778,749	2,238,511	.....	.....
Laine "	689,446,139	114,060,981	.....	.....
Blé boiss.	121,758,803	127,249,979	9,355,789	9,480,982
Orge "	57,066,343	33,051,830	366,007	200,220
Avoine "	51,315,435	21,329,904	8,147,332	3,417,529
Pois "	4,067,825	3,356,876	1,892,221	1,505,211
Fèves "	4,280,912	3,261,440	2,184	2,010
Blé-d'inde "	114,338,584	54,907,242	15,945,004	7,464,245
Sarrasin "	442,820	281,561	.....	.....
Farine de blé brls.	11,769,581	56,187,823	1,102,864	5,148,578
" d'avoine "	554,109	2,997,502	73,931	323,181
" de blé-d'inde "	814,128	1,846,827	.....	.....
" non désignée liv.	24,103,968	271,015	515,200	5,335
Seigle boiss.	2,115,540	1,416,419	731,740	479,055
Graines, trèfle, etc. liv.	38,390,576	3,188,694	1,295,280	116,946
Graine de lin boiss.	13,508,120	14,213,752	722,064	762,762
Foin *tonnes.	130,039	1,927,189	10,391	146,292
Houblon liv.	27,343,232	5,013,348	27,888	5,465
Fruits—				
Pommes boiss.	3,458,716	5,392,539	1,442,936	2,182,773
Raisins "	1,135,759	2,674,296	271	1,139
Poires "	491,669	1,079,324	29,494	39,323
Prunes "	922,242	2,115,375	.....	.....
Autres "	2,177,132	5,360,823	710	1,333
Oignons "	6,002,515	3,858,824	.....	.....
Pommes de terre "	12,606,959	9,314,372	.....	.....
Légumes, verts, non énumérés $	.....	8,179,825	.....	92,403
Tourteaux oléagineux *tonnes.	246,794	7,133,219	6,517	178,480
Lin, ouvré et non ouvré liv.	183,834,560	12,933,478	.....	.....
Total	.....	949,741,322	.....	66,988,242
Poisson, toute sorte liv.	333,772,656	17,337,992	45,464,160	4,283,158
Grand total	.....	967,079,314	.....	71,271,400

* Tonne=2,000 liv.

Quantités et valeur des principaux produits agricoles importés à la Grande-Bretagne et les pays d'où ils ont été importés, durant l'année civile de 1897.

(Des rapports du commerce anglais.)

Articles et pays de provenance.	Quantité.	Valeur.
Animaux vivants, bestiaux—nombre.		$
Canada	126,495	9,953,350
Autres possessions britanniques	1,633	151,100
Etats-Unis	416,299	35,190,156
République Argentine	73,852	5,613,734
Autres pays étrangers	42	1,841
Total	618,321	50,910,181
Moutons—nombre.		
Canada	63,761	465,263
Autres possessions britanniques	2	39
Etats-Unis	186,755	1,325,782
Danemark	12,797	93,387
République Argentine	345,217	2,572,553
Autres pays étrangers	2,972	15,910
Total	611,504	4,472,934
Porcs—nombre.		
Nil		
Chevaux—nombre.		
Canada	11,247	1,364,891
Autres possessions britanniques	130	97,124
Etats-Unis	26,520	3,858,930
Russie	5,662	265,687
Danemark	2,637	107,178
Hollande	989	174,392
Allemagne	1,645	98,024
Autres pays étrangers	689	138,356
Total	49,519	6,104,562
Lard fumé—liv.		
Canada	32,511,696	2,546,216
Autres possessions britanniques	73,136	5,864
Etats-Unis	402,375,120	26,054,303
Russie	3,103,856	291,771
Suède	5,474,448	674,520
Danemark	114,973,824	13,356,226
Hollande	1,988,112	224,324
Autres pays étrangers	50,288	3,627
Total	560,550,480	43,156,851

QUANTITÉS ET VALEUR DES ARTICLES IMPORTÉS A LA GRANDE-BRETAGNE—*Suite.*

Articles et pays de provenance.	Quantité.	Valeur.
Jambons, liv.		$
Canada	13,342,896	1,266,657
Autres possessions britanniques	1,904	195
Etats-Unis	179,595,696	16,602,920
Danemark	110,096	14,128
Allemagne	155,344	20,591
Belgique	37,856	3,261
Autres pays étrangers	54,208	11,149
Total	193,298,000	17,918,901
Bœuf, salé, liv.		
Canada	75,936	5,689
Autres possessions britanniques	61,712	3,382
Etats-Unis	19,260,640	1,032,629
Autres pays étrangers	194,544	9,018
Total	19,592,832	1,050,718
Bœuf, frais, liv.		
Canada	646,388	55,947
Australasie—		
Victoria	480,480	29,200
Nouvelle-Galles du Sud	6,659,408	428,972
Queensland	55,672,960	3,530,110
Nouvelle-Zélande	8,223,712	572,704
Etats-Unis	251,111,056	22,431,099
République Argentine	9,483,376	623,799
Danemark	3,801,616	369,346
Autres pays étrangers	1,084,048	106,002
Total	387,163,344	28,147,179
Bœuf, en conserves autrement que salé, liv.		
Canada	1,648,976	145,376
Nouvelle-Galles du Sud	5,987,968	1,065,396
Queensland	13,738,368	1,022,618
Nouvelle-Zélande	254,688	18,625
Autres possessions britanniques	112,224	12,751
Etats-Unis	17,092,432	1,589,516
Allemagne	120,064	30,528
Belgique	1,225,280	787,948
République Argentine	1,333,248	172,358
Autres pays étrangers	227,696	22,427
Total	41,740,944	4,867,543
Mouton, frais, liv.		
Australasie—		
Victoria	11,792,592	672,038
Nouvelle-Galles du Sud	64,299,200	3,825,882
Queensland	2,856,336	171,550
Nouvelle-Zélande	145,861,296	10,110,246
Autres possessions britanniques	208,992	16,323
République Argentine	101,765,776	5,718,961

QUANTITÉS ET VALEUR DES ARTICLES IMPORTÉS A LA GRANDE-BRETAGNE—*Suite.*

Articles et pays de provenance.	Quantité.	Valeur.
		$
***Mouton, frais, liv.*—Fin.**		
Hollande	29,886,304	2,882,351
Danemark	472,640	50,034
Allemagne	259,952	28,051
Autres pays étrangers	243,824	20,188
Total	357,646,912	23,495,624
Mouton, en conserves, liv.		
Canada	113,792	8,079
Australasie—		
Australie du Sud	196,336	13,038
Victoria	733,712	51,300
Nouvelle-Galles du Sud	4,978,400	378,068
Queensland	1,014,384	69,807
Nouvelle-Zélande	3,150,000	201,071
Autres possessions britanniques	34,384	2,482
Etats-Unis	419,552	35,137
Autres pays étrangers	449,904	26,877
Total	11,090,464	785,859
Porc, frais, liv.		
Possessions britanniques	29,344	2,516
Etats-Unis	6,855,856	590,876
Hollande	25,336,080	2,378,608
Belgique	4,125,184	450,507
France	2,328,032	273,171
Autres pays étrangers	258,608	27,944
Total	38,933,104	3,723,622
Porc, salé, liv.		
Canada	1,824,592	82,758
Etats-Unis	15,839,936	815,167
Danemark	7,403,648	293,192
Allemagne	1,208,144	29,214
Autres pays étrangers	290,752	14,308
Total	26,567,072	1,234,639
Viandes, toutes sortes, liv.		
Canada	1,161,104	148,331
Australasie—		
Victoria	4,912,320	341,231
Nouvelle-Galles du Sud	1,117,424	100,413
Nouvelle-Zélande	2,537,920	219,643
Queensland	474,768	53,022
Autres possessions britanniques	322,112	24,912
Etats-Unis	17,848,992	1,977,798
Danemark	2,216,928	104,210

QUANTITÉS ET VALEUR DES ARTICLES IMPORTÉS À LA GRANDE-BRETAGNE—*Suite.*

Articles et pays de provenance.	Quantité.	Valeur.
		$
Viandes, toutes sortes, liv.—Fin.		
Allemagne	443,296	38,982
Hollande	25,403,952	2,336,447
Belgique	860,272	112,055
France	1,450,064	289,859
République Argentine	2,727,424	249,523
Uruguay	1,332,800	142,643
Russie	117,712	21,151
Autres pays étrangers	106,176	10,372
Total	63,033,264	6,170,592
Saindoux, liv.		
Canada	4,516,512	226,144
Autres possessions britanniques	47,264	1,898
Etats-Unis	188,733,328	9,378,854
Danemark	179,872	13,403
Hollande	682,080	39,215
Belgique	579,264	29,360
Autres pays étrangers	194,096	11,088
Total	194,932,416	9,699,962
Volailles apprêtées.		
Canada		40,870
Autres possessions britanniques		42,895
Etats-Unis		126,909
Russie		909,215
Norvège		14,809
Danemark		30,097
Allemagne		155,076
Hollande		186,378
Belgique		799,004
France		1,246,416
Autres pays étrangers		4,526
Total		3,556,195
Beurre, liv.		
Canada	12,253,024	2,164,995
Australasie—		
Australie-Sud	18,256	3,971
Victoria	18,936,400	3,973,142
Nouvelle-Galles du Sud	2,669,520	546,127
Nouvelle-Zélande	8,570,464	1,785,853
Queensland	143,360	34,680
Autres possessions britanniques	136,192	19,724
Etats-Unis	17,269,952	3,083,272
Russie	22,253,280	4,721,951
Suède	33,511,968	7,376,431
Norvège	3,159,744	672,568
Danemark	149,489,312	32,841,060
Allemagne	5,797,232	1,280,405
Hollande	31,206,672	6,585,298

QUANTITÉ ET VALEUR DES ARTICLES IMPORTÉS A LA GRANDE-BRETAGNE—*Suite.*

Articles et pays de provenance.	Quantité.	Valeur.
		$
***Beurre, liv.*—Fin.**		
Belgique	3,418,016	739,344
France	50,190,336	11,342,137
République Argentine	1,216,320	256,171
Autres pays étrangers	153,776	34,200
Total	360,393,824	77,462,329
Fromage, liv.		
Canada	170,986,368	16,300,905
Nouvelle-Zélande	7,644,336	782,399
Autres possessions britanniques	81,760	8,585
Etats-Unis	70,740,992	6,876,984
Allemagne	71,792	8,157
Hollande	33,331,648	3,941,489
Belgique	4,370,240	459,924
France	4,072,096	535,757
Italie	211,904	25,472
Autres pays étrangers	44,800	3,197
Total	291,555,936	28,642,869
Œufs, douz.		
Canada	5,687,690	944,123
Autres possessions britanniques	445,920	68,893
Etats-Unis	1,155,090	206,088
Russie	31,323,330	3,953,178
Suède	118,270	17,320
Danemark	17,488,000	2,901,906
Allemagne	29,718,460	3,956,707
Hollande	528,830	82,660
Belgique	24,641,820	3,737,975
France	26,756,670	4,977,962
Portugal	557,070	85,643
Espagne	490,500	71,413
Egypte	546,840	65,145
Maroc	380,440	55,096
Autres pays étrangers	478,610	79,019
Total	140,317,540	21,203,128
Lait condensé, liv.		
Possessions britanniques	47,712	3,937
Etats-Unis	4,546,304	400,361
Norvège	8,632,064	775,727
Allemagne	666,064	42,306
Hollande	31,864,448	2,229,673
Belgique	2,557,744	235,391
France	36,937,264	3,117,840
Autres pays étrangers	568,288	48,059
Total	85,819,888	6,853,294

QUANTITÉS ET VALEUR DES ARTICLES IMPORTÉS A LA GRANDE-BRETAGNE—*Suite.*

Articles et pays de provenance.	Quantité.	Valeur.
Miel, liv.		$
Possessions britanniques	334,768	22,587
Etats-Unis	443,632	31,093
Chili	402,752	18,975
Autres pays étrangers	510,832	24,709
Total	1,691,984	97,364
Peaux vertes, i:		
Australasie	8,726,256	654,591
Cap de Bonne-Es[illegible]ance	9,423,336	1,302,763
Bengale	22,448,944	2,404,367
Etablissement des Détroits	9,377,200	745,198
Autres possessions britanniques	10,200,744	1,059,153
Etats-Unis	1,008,000	88,319
Allemagne	13,283,424	1,075,377
Hollande	10,417,344	928,453
Belgique	11,457,376	1,183,656
France	8,179,696	784,799
Italie	7,475,552	890,317
République Argentine	3,807,552	426,958
Portugal	2,534,560	252,580
Autres pays étrangers	15,584,576	1,587,567
Total	133,924,560	13,384,098
Peaux de mouton, nombre.		
Cap de Bonne-Espérance	3,766,053	1,731,740
Natal	149,168	68,415
Aden	608,258	178,947
Indes anglaises orientales	148,980	46,525
Australasie—		
Australie-Ouest	90,970	45,966
" Sud	1,071,200	526,874
Victoria	754,240	357,690
Nouvelle-Galles du Sud	518,150	391,352
Queensland	173,290	53,660
Tasmanie	27,020	15,855
Nouvelle-Zélande	3,711,542	1,059,249
Iles Falkland	91,380	50,127
Autres possessions britanniques	8,838	6,078
Etats-Unis	42,488	10,945
Russie	242,420	124,965
Danemark	65,633	35,619
Allemagne	306,831	166,032
Hollande	130,963	73,900
Belgique	41,334	25,166
France	92,410	44,345
Espagne	175,558	103,183
Turquie	215,705	103,777
Afrique Est (Portugaise)	262,390	121,599
Chine	18,440	12,395
Chili	82,631	30,514
Uruguay	43,305	27,711
République Argentine	1,375,813	994,196
Autres pays étrangers	238,966	310,515
Total	14,539,056	6,368,340

QUANTITÉ ET VALEUR DES ARTICLES IMPORTÉS À LA GRANDE-BRETAGNE—*Suite.*

Articles et pays de provenance.	Quantité.	Valeur.
		$
Sabots et cornes, liv.		
Australasie	2,625,280	135,994
Indes anglaises orientales	4,269,440	315,720
Autres possessions britanniques	754,880	69,072
Etats-Unis	1,229,760	52,599
France	1,021,440	96,414
Allemagne	50,000	37,021
Hollande	309,120	18,454
Belgique	557,760	28,626
République Argentine	1,529,920	49,353
Autres pays étrangers	1,180,480	67,126
Total	14,038,080	870,379
Suif et stéarine, liv.		
Canada	152,096	5,129
Indes anglaises orientales	923,216	45,226
Australasie—		
Australie-Sud	1,973,104	79,531
Victoria	26,232,192	1,090,069
Nouvelle-Galles du Sud	77,892,976	3,217,850
Queensland	16,432,752	666,330
Nouvelle-Zélande	33,585,888	1,390,323
Autres possessions britanniques	320,656	12,357
Etats-Unis	30,411,696	1,171,003
Allemagne	1,633,744	62,055
Hollande	1,852,816	109,267
Belgique	3,576,272	175,185
France	5,682,208	304,648
Chine	1,195,264	57,548
Uruguay	4,044,656	171,472
République Argentine	12,054,000	518,432
Autres pays étrangers	540,064	23,898
Total	218,503,600	9,100,323
Soies de porc, liv.		
Indes anglaises orientales	349,448	246,900
Hong-Kong	240,360	106,881
Autres possessions britanniques	6,720	4,380
Etats-Unis	8,404	5,951
Russie	853,222	696,079
Allemagne	470,769	307,340
Hollande	337,820	278,165
Belgique	23,023	15,914
France	102,543	82,495
Chine	1,60[illegible],994	748,697
Autres pays étrangers	14,390	9,263
Total	4,007,693	2,502,065
Laine, liv.		
Cap de Bonne-Espérance	59,032,370	9,311,160
Natal	19,006,310	2,566,266
Bombay	35,172,330	4,655,297
Bengal	3,248,250	385,751

QUANTITÉ ET VALEUR DES ARTICLES IMPORTÉS À LA GRANDE-BRETAGNE—*Suite.*

Articles et pays de provenance.	Quantité.	Valeur.
Laine, liv.—Suite.		$
Etablissement des Détroits	595,780	82,231
Australasie—		
Australie-Ouest	9,486,272	1,290,070
" Sud	36,688,010	5,160,978
Victoria	84,456,615	15,353,993
Nouvelles-Galles du Sud	165,843,338	27,196,943
Queensland	62,195,616	9,554,206
Tasmanie	4,968,300	881,519
Nouvelle-Zélande	127,672,688	22,254,648
Iles Falkland	4,142,450	651,535
Autres possessions anglaises	636,930	47,567
Etats-Unis	675,909	114,523
Russie	11,811,600	2,032,544
Danemark	1,822,208	322,674
Allemagne	6,114,680	970,199
Hollande	1,651,406	333,586
Belgique	9,606,619	1,997,056
France	23,338,713	4,482,984
Portugal	3,052,270	587,387
Espagne	2,415,707	260,537
Italie	770,484	97,232
Turquie	25,727,462	3,430,284
Egypte	2,701,805	448,390
Maroc	1,858,600	290,302
Perse	1,984,200	250,093
Chine	1,603,860	185,653
Pérou	2,753,912	379,430
Chili	7,529,166	979,490
Uruguay	3,244,730	453,671
République Argentine	12,338,050	1,727,754
Autres pays étrangers	1,480,783	190,062
Total	735,627,420	118,926,106
Fruits verts—Pommes, boiss.		
Australasie	166,218	458,975
Canada	1,020,929	1,357,503
Autres possessions britanniques	21,609	27,413
Etats-Unis	1,808,115	2,416,581
Allemagne	26,958	39,291
Hollande	386,677	495,480
Belgique	382,914	437,246
France	172,981	268,411
Portugal	145,434	184,018
Autres pays étrangers	67,636	63,390
Total	4,199,971	5,778,208
Cerises, boiss.		
Allemagne	57,214	99,796
Hollande	40,403	70,464
Belgique	21,546	30,353
France	192,686	665,712
Autres pays étrangers	445	580
Total	312,294	866,904

QUANTITÉ ET VALEUR DES ARTICLES IMPORTÉS À LA GRANDE-BRETAGNE—*Suite.*

Articles et pays de provenance.	Quantité.	Valeur.
		$
Raisins, boiss.		
Canada	3,047	14,196
Iles de la Manche	43,377	433,459
Autres possessions britanniques	5,645	20,392
Belgique	16,704	124,913
Portugal	121,603	188,150
Espagne	787,580	1,579,978
Autres pays étrangers	15,757	47,995
Total	993,713	2,409,083
Poires, boiss.		
Canada	2,654	5,359
Autres possessions britanniques	5,234	11,383
Etats-Unis	86,862	251,967
Hollande	134,468	206,020
Belgique	529,095	680,165
France	269,142	647,446
Autres pays étrangers	24,422	36,773
Total	1,051,877	1,839,113
Prunes, boiss.		
Possessions britanniques	828	5,743
Etats-Unis	5,352	16,839
Allemagne	286,905	460,503
Hollande	149,503	208,469
Belgique	89,900	142,082
France	509,934	1,585,935
Autres pays étrangers	1,397	2,973
Total	1,043,819	2,422,544
Fruits, non désignés, boiss.		
Iles de la Manche	11,319	93,678
Autres possessions britanniques	36,587	78,441
Etats-Unis	16,549	41,838
Allemagne	109,648	195,183
Hollande	148,059	244,370
Belgique	29,678	49,727
France	133,411	474,987
Portugal	8,659	13,140
Azores	53,828	254,025
Madères	71,923	120,640
Espagne	533,866	545,495
Iles Canaries	569,312	1,266,828
Autres pays étrangers	2,277	4,755
Total	1,725,116	3,383,107

QUANTITÉ ET VALEUR DES ARTICLES IMPORTÉS À LA GRANDE-BRETAGNE—*Suite.*

Articles et pays de provenance.	Quantité.	Valeur.
Lin préparé et cru, liv.		$
Etats-Unis	35,840	4,536
Russie	140,356,160	8,515,537
Allemagne	1,120,000	71,235
Hollande	5,250,560	604,960
Belgique	31,848,320	4,606,402
France	678,720	72,085
Turquie	331,520	16,227
Total	179,621,120	13,890,980
Grains et produits de—Orge, boiss.		
Canada	158,597	81,035
Etats-Unis	7,825,056	4,572,175
Russie	17,486,233	7,267,023
Danemark	233,333	154,327
Allemagne	329,723	271,098
Hollande	403,923	303,928
France	176,493	134,520
Territoires autrichiens	514,270	432,939
Bulgarie	74,433	38,233
Roumanie	7,642,133	3,411,577
Turquie	7,351,633	4,738,347
Egypte	110,880	64,060
Tripoli	630,233	430,885
Chili	1,220,263	820,583
Autres pays étrangers	79,800	60,496
Total	44,237,013	22,781,226
Grains et produits de—Fèves, boiss.		
Canada	6,365	6,118
Autres possessions britanniques	38	92
Nouvelle-Zélande	21,580	20,124
Russie	160,608	126,071
Suède	23,427	16,245
Allemagne	508,966	414,148
Hollande	34,851	30,241
Portugal	304,005	158,322
Italie	464,221	287,966
Turquie	2,140,226	1,431,788
Egypte	1,503,899	1,108,218
Maroc	114,856	90,315
Autres pays étrangers	18,385	20,090
Total	5,301,427	3,709,738
Farine, barils.		
Canada	857,186	3,909,827
Autres possessions britanniques	5,281	16,698
Etats-Unis	7,875,263	34,500,257
Russie	31,203	156,658
Danemark	19,297	102,443

QUANTITÉ ET VALEUR DES ARTICLES IMPORTÉS À LA GRANDE-BRETAGNE—*Suite.*

Articles et pays de provenance.	Quantité.	Valeur.
		$
***Farine, barils*—Fin.**		
Allemagne	41,297	150,540
Hollande	10,304	46,637
Belgique	30,150	142,175
France	942,155	4,060,222
Territoires autrichiens	640,612	3,598,968
République Argentine	3,696	8,214
Autres pays étrangers	4,730	25,687
Total	10,461,174	46,718,326
Avoine, boiss.		
Canada	5,780,355	2,160,279
Nouvelle-Zélande	85,977	48,214
Autres possessions britanniques	3,653	1,407
Etats-Unis	26,624,047	9,312,259
Russie	17,997,346	7,041,653
Suède	568,235	250,176
Allemagne	771,021	329,240
Hollande	683,859	307,919
Roumanie	61,940	21,997
Turquie	455,577	155,485
Autres pays étrangers	62,311	28,334
Total	53,090,668	19,655,556
Farine d'avoine, barils.		
Canada	53,384	214,333
Etats-Unis	353,416	1,886,310
Autres pays étrangers	3,397	14,760
Total	410,197	2,115,403
Pois, boiss.		
Canada	2,077,096	1,399,147
Bengal	96,320	104,282
Autres possessions britanniques	30,912	43,459
Russie	1,643,074	1,109,833
Allemagne	87,[illegible]88	82,163
Hollande	151,461	183,016
Etats-Unis	1,169,821	821,513
Autres pays étrangers	7,976	9,055
Total	5,264,252	3,752,468
Blé, boiss.		
Canada	8,998,267	9,125,282
Bombay	1,069,115	1,174,998
Autres possessions britanniques	224	219
Etats-Unis	64,592,640	63,776,547
Russie	28,093,147	26,470,053

QUANTITÉ ET VALEUR DES ARTICLES IMPORTÉS À LA GRANDE-BRETAGNE—*Suite.*

Articles et pays de provenance.	Quantité.	Valeur.
		$
***Blé, boiss.*—Suite.**		
Allemagne	2,489,013	2,332,802
Bulgarie	2,131,920	1,893,017
Roumanie	2,279,835	2,068,431
Turquie	3,471,141	3 176,682
Chili	1,902,693	1,820,581
République Argentine	1,741,787	1,551,839
Autres pays étrangers	345,221	311,930
Total	117,115,003	113,702,381
Seigle, boiss.		
Canada	409,400	234,155
Etats-Unis	972,200	605,657
Russie	205,400	112,658
Allemagne	77,000	46,063
Roumanie	373,800	220,426
Autres pays étrangers	80	54
Total	2,037,880	1,219,013
Sarrasin, boiss.		
Canada	157,337	88,417
Possessions britanniques	4,457	2,414
Russie	18,433	10,279
France	147,467	89,084
Autres pays étrangers	69,589	38,145
Total	397,283	228,339
Blé-d'inde, boiss.		
Canada	8,470,800	3,604,297
Autres possessions britanniques	30,400	13,179
Russie	2,560,800	1,246,421
Allemagne	30,800	10,449
Roumanie	9,871,800	4,653,205
Turquie	57,800	27,010
Etats-Unis	79,290,200	32,233,053
Uruguay	134,600	58,624
République Argentine	7,098,760	2,859,381
Autres pays étrangers	24,800	12,759
Total	107,570,760	44,718,378
Farine de blé-d'inde, barils.		
Possessions anglaises	39	258
Etats-Unis	76,106	1,269,654
Autres pays étrangers	264	871
Total	576,409	1,270,783

QUANTITÉ ET VALEUR DES ARTICLES IMPORTÉS À LA GRANDE-BRETAGNE—*Suite.*

Articles et pays de provenance.	Quantité.	Valeur.
		$
Farine, non désignée, liv.		
Canada	5,922 560	52,739
Etats-Unis	70,273,280	614,952
Russie	2,040,640	29,813
Allemagne	3,427,648	42,398
France	1,366,400	16,123
Chili	9,045,120	77,540
République Argentine	4,488,960	35,186
Autres pays étrangers	875,840	13,074
Total	97,440,448	881,825
Foin, tonne. (2,000 liv.)		
Canada	7,017	113,204
Autres possessions britanniques	9	122
Etats-Unis	29,829	471,848
Norvège	3,899	67,209
Danemark	2,203	33,804
Allemagne	4,061	65,729
Hollande	40,804	563,857
Belgique	9,542	124,830
France	24,256	356,308
Algérie	7,219	99,616
République Argentine	3,491	42,875
Autres pays étrangers	3,796	56,978
Total	136,126	1,996,380
Houblon, liv.		
Canada	82,992	16,138
Etats-Unis	9,414,608	1,354,428
Allemagne	1,778,672	249,217
Hollande	2,314,704	307,247
Belgique	4,120,144	559,068
France	577,808	54,842
Autres pays étrangers	96,320	10,639
Total	18,385,248	2,551,579
Tourteaux oléagineux, tonne. (2,000 liv.)		
Canada	5,169	122,908
Bombay	4,203	103,947
Bengal	3,716	96,847
Etats-Unis	81,883	1,959,529
Russie	76,301	2,018,659
Allemagne	60,076	1,607,844
France	3,174	62,907
Espagne	3,146	89,328
République Argentine	1,819	45,995
Autres pays étrangers	4,670	123,238
Total	244,157	6,231,202

QUANTITÉ ET VALEUR DES ARTICLES IMPORTÉS À LA GRANDE-BRETAGNE —*Suite.*

Articles et pays de provenance.	Quantité.	Valeur.
		$
Graines, trèfle et herbe, liv.		
Canada	694,848	61,573
Nouvelle-Zélande	2,069,648	203,378
Autres possessions britanniques	1,120	151
Etats-Unis	13,422,080	1,176,716
Allemagne	6,673,744	667,901
Hollande	1,433,600	98,433
Belgique	1,150,576	86,033
France	7,727,664	490,083
Autres pays étrangers	420,672	34,787
Total	33,593,952	2,819,055
Graines de lin, boiss.		
Canada	213,560	198,657
Bombay	36,096	35,843
Bengale	3,963,072	3,949,168
Autres possessions britanniques	2,224	2,896
Etats-Unis	838,064	777,504
Russie	5,839,704	5,537,215
Allemagne	373,840	354,785
Hollande	65,592	102,273
Belgique	3,792	7,748
Roumanie	302,960	285,152
Italie	35,360	34,938
Turquie	90,496	92,467
République Argentine	3,476,232	3,135,973
Autres pays étrangers	27,952	29,428
Total	15,268,944	14,544,047
Oignons, boiss.		
Malt	53,465	37,011
Autres possessions britanniques	3,324	1,801
Allemagne	327,766	182,437
Hollande	1,741,027	825,382
Belgique	384,193	188,243
France	394,952	200,565
Portugal	266,220	194,905
Espagne	1,753,588	1,206,257
Egypte	1,162,176	853,725
Autres pays étrangers	22,213	11,066
Total	6,108,924	3,701,392
Pommes de terre, boiss.		
Iles de la Manche	1,962,912	2,445,651
Autres possessions britanniques	67,011	81,054
France	2,140,583	1,590,295
Allemagne	668,282	330,481
Hollande	1,049,197	513,949
Belgique	1,115,414	495,514
Portugal	137,445	141,537
Iles Canaries	106,854	170,942
Autres pays étrangers	71,885	72,173
Total	7,319,583	5,841,596

QUANTITÉ ET VALEUR DES ARTICLES IMPORTÉS À LA GRANDE-BRETAGNE—*Fin.*

Articles et pays de provenance.	Quantité.	leur.
Légumes, non désignés.		$
Canada		50,759
Iles de la Manche		1,466,638
Autres possessions britanniques		4,453
Etats-Unis		452,162
Denemark		34,344
Allemagne		174,421
Hollande		694,736
Belgique		42,788
France		2,358,304
Portugal		82,183
Madère		29,210
Espagne		458,635
Iles Canaries		1,026,755
Italie		196,808
Autres pays étrangers		17,082
Total		7,089,278

Les tableaux suivants font voir l'importance et l'accroissement de l'exportation des produits de l'industrie laitière en Canada (année finissant le 30 juin) :—

PUISSANCE DU CANADA—EXPORTATIONS DES PRODUITS DE L'INDUSTRIE LAITIÈRE—PRODUCTION DOMESTIQUE 1868-98.

BEURRE.

Année.	Quantité.	Valeur.	À la Grande-Bretagne.	Aux Etats-Unis.	En France.	En Allemagne	Aux autres pays étrangers.	Provinces de l'A. B.N. *	Aux Indes anglaises.
	Liv.	$	$	$	$	$	$	$	$
1868	10,649,733	1,698,042	534,707	1,015,702		1,496	14,870	95,777	26,986
1869	10,853,268	2,342,270	1,367,724	772,063			18,226	159,518	24,739
1870	12,260,887	2,353,570	1,449,428	712,244			21,875	134,199	35,824
1871	15,439,291	3,065,234	1,928,731	909,750			32,242	147,577	46,934
1872	19,068,448	3,612,679	2,719,118	634,239			48,094	167,349	43,879
1873	15,208,633	2,808,979	1,835,844	748,875			41,895	151,286	31,079
1874	12,233,046	2,620,305	1,743,333	712,002		200	30,965	119,909	13,896
1875	9,268,044	2,337,324	1,668,524	353,98			46,884	244,059	23,870
1876	12,250,066	2,540,894	1,975,905	339,317			36,459	181,111	8,102
1877	14,691,789	3,073,409	2,746,630	65,773			24,915	222,244	13,847
1878	13,006,626	2,382,237	2,048,838	140,932			26,313	160,567	5,587
1879	14,307,977	2,101,897	1,891,611	37,577		1,010	26,489	140,968	4,242
1880	18,535,362	3,058,069	2,756,064	111,158			24,710	163,290	2,847
1881	17,649,491	3,573,034	3,333,419	58,522			30,574	143,935	6,584
1882	15,161,839	2,936,150	2,195,127	529,169			32,052	169,270	10,538
1883	8,106,447	1,705,817	1,330,585	206,154			29,446	131,341	8,291
1884	8,075,537	1,612,481	1,395,652	46,618			16,455	151,224	2,532

PUISSANCE DU CANADA—EXPORTATIONS DES PRODUITS DE L'INDUSTRIE LAITIERE—PRODUCTION DOMESTIQUE—*Fin.*

BEURRE—*Fin.*

ANNÉE.	Quantité.	Valeur.	A la Grande-Bretagne.	Aux Etats-Unis.	En France.	En Allemagne	Aux autres pays étrangers.	Provinces de l'A. B.N. *	Aux Indes anglaises.
	Liv.	$	$	$	$	$	$	$	$
1885	7,330,788	1,430,905	1,212,768	16,695	.....	15,172	21,473	161,862	2,835
1886	4,668,741	832,355	652,863	17 545	.....	...	17,577	142,485	1,885
1887	5,485.509	979,126	757,261	17,207	.....	.....	23,789	180,238	631
1888	4,415,381	798,673	614,214	13,168	.....	..	5,226	164,329	1,436
1889	1,780,765	331.958	174,027	7,879	.....	.....	22,921	124,349	2,782
1890	1,951,585	340,131	184,105	5,059	.....	....	29,342	119,989	1,636
1891	3,768,101	602,175	440,060	10,054	.....	20,447	24,021	101,649	5,944
1892	5,736,696	1,056,058	877,455	6,038	.....	5,160	27,207	133,770	6,428
1893	7,036,013	1,296,814	1,118,614	7,539	.....	1,175	35,042	127,412	7,032
1894	5,534,621	1,095,588	936,422	6,048	1,125	.....	28,560	109,263	14,170
1895	3,650,258	697,476	536,797	5,365	.....	267	35,028	108,439	11,580
1896	5,889,241	1,052,089	893,053	2,729	.....	9,370	34,299	105,472	7,166
1897	11,453,351	2,089,173	1,912,389	6,233	.....	8,513	33,490	115,784	12,794
1898	11,253,787	2,046,686	1,915,550	3,738	.....	17,574	31,619	51,045	27,160

FROMAGE.

1868	6,141,570	620,543	548,574	68,784	.....	...	891	1,954	340
1869	4,503,370	549,572	543,524	3,394	.....	.....	310	1,290	1,054
1870	5,827,782	674,486	667,541	2,872	.....	.....	1,044	2,744	285
1871	8,271,439	1,109,906	1,099,052	8,413	.....	...	272	1,892	277
1872	16,424,025	1,840,284	1,817,857	12,829	.....	.....	3,358	2,832	3,908
1873	19,483,211	2,280,412	2,207,779	63,727	.....	.....	1,119	6,826	961
1874	24,050,982	3,523,201	3,348,840	137,143	.....	...	252	36,379	587
1875	32,342,030	3,886,226	3,681,296	198,878	.....	....	708	4,658	686
1876	35,024,090	3,751,268	3,639,629	104,403	.....	....	1,077	5,074	1,085
1877	35,930,524	3,748,575	3,447,310	295,294	.....	.....	651	4,573	747
1878	38,054,294	3,997.521	3,801,643	186,530	.....	....	438	8,267	643
1879	46,414,035	3,790,300	3,589,317	188,317	.....	.	784	11,149	733
1880	40,368,678	3,893,366	3,772,769	114,507	.....	...	170	5,710	210
1881	49,255,523	5,510,443	5,471,362	28,500	.....	.....	14	10,027	540
1882	50,807,049	5,500,868	5,571,076	18,436	.....	. .	242	8,196	2,318
1883	58,041,387	6,451,870	6,409,859	24,468	.....	.. .	202	15,480	1,863
1884	69,755,423	7,251,989	7,207,425	24,866	.....	....	18	19,248	262
1885	79,655,367	8,265,240	8,178,953	86,978	.....	....	205	15,899	1,207
1886	78,112,927	6,754,626	6,729,134	15,478	80	90	156	9,139	549
1887	73,604,448	7,108,978	7,065,983	30,667	.....	....	211	11,982	165
1888	84,173,267	8,928,242	8,834,997	83,153	5	.....	828	9,087	172
1889	88,534,887	8,915,684	8,871,205	31,473	.....	.....	1,582	11,208	216
1890	94,260,187	9,372,212	9,349,731	6,425	.....	370	2,154	12,777	755
1891	106,202,140	9,508.800	9,481,373	13,485	.....	. . .	1,954	9,104	2,884
1892	118,270,052	11,652,412	11,593,690	39,558	2	.....	2,124	12,942	4,096
1893	133,946,365	13,407,470	13,360,237	23,578	.....	.. .	2,689	18,669	2,297
1894	154,977,480	15,488,191	15,439,198	9,552	.....	173	3,036	21,948	14,284
1895	146,004,650	14,253,002	14,220,505	5,058	.....	16	5,463	9,785	12,175
1896	164,689,123	13,956,571	13,924,672	10,359	299	...	4,861	7,509	8,871
1897	164,220,699	14,676,239	14,645,859	4,486	94	24	5.365	11,954	8,457
1898	196,703,323	17,572,763	17,522,681	14,604	.....	1,428	6,889	12,784	14,377

* De 1874 à 1897 inclusivement, seulement que le Labrador et Terreneuve.

Quantités et valeur du fromage et du beurre exportés des Etats-Unis durant les années 1868 à 1898.

(Chiffres tirés des rapports des Etats-Unis.)

Année.	Fromage exporté des Etats-Unis.		Beurre exporté des Etats-Unis.	
	Quantité.	Valeur.	Quantité.	Valeur.
	Liv.	$	Liv.	$
1868	51,097,203	7,010,424	2,071,873	582,745
1869	39,960,367	6,437,866	1,324,332	484,094
1870	57,296,327	8,881,934	2,019,288	592,229
1871	63,698,867	8,752,990	3,965,043	853,096
1872	66,204,025	7,752,918	7,746,261	1,498,812
1873	80,366,540	10,498,010	4,518,844	952,919
1874	90,611,077	11,898,995	4,367,983	1,092,381
1875	101,010,853	13,659,603	6,360,827	1,506,996
1876	98,676,264	12,270,083	4,644,894	1,109,496
1877	107,364,666	12,700,027	21,527,242	4,442,616
1878	123,783,736	14,103,529	21,837,117	3,931,822
1879	141,654,474	12,579,968	38,248,016	5,421,205
1880	127,553,907	12,171,720	39,236,658	6,690,687
1881	147,995,614	16,380,248	31 560,500	6,256,024
1882	127,989,782	14,058,975	14,794,305	2,804,570
1883	99,220,467	11,134,526	12,348,641	2,290,665
1884	112,869,575	11,663,713	20,627,374	3,750,771
1885	111,992,990	10,444,409	21,683,148	3 643,646
1886	91,877,235	7,662,145	18,953,900	2,958,457
1887	81,255,994	7,594,633	12,531,171	1,983,698
1888	88,008,458	8,736,304	10,455,651	1,884,908
1889	84,999,828	7,889,671	15,504,517	2,568,709
1890	95,376,053	8,591,042	29,748,042	4,187,489
1891	82,133,876	7,405,376	15,187,114	2,197,106
1892	82,100,221	7,676,657	15,047,246	2,445,878
1893	81,350,923	7,624,648	8,920,107	1,672,690
1894	73,852,134	7,180,331	11,812,092	2,077,608
1895	60,448,421	5,497,539	5,598,812	915,533
1896	36,777,291	3,091,914	19,373,913	2,937,203
1897	50,944,617	4,636,063	31,345,224	4,493,364
1898	53,167,280	4,559,324	25,690,025	3,864,765

Exportés aux principaux pays en 1898.

Royaume-Uni	38,146,235	3,267,507	14,801,641	2,269,931
Canada	13,149,518	1,073,428	3,656,160	568,525
Indes anglaises orientales	563,550	68,525	639,195	109,540

Quantités et valeur du fromage et du beurre importés dans la Grande-Bretagne durant les l'années civiles de 1885 à 1898.

Année terminée le 31 décembre.	Importations du fromage dans la Grande-Bretagne.		Importations du beurre dans la Grande-Bretagne.	
	Quantité.	Valeur.	Quantité.	Valeur.
	Liv.	$	Liv.	$
1885	205,389,184	19,804,141	268,953,776	56,275,749
1886	194,307,680	18,840,614	172,879,392	39,621,665
1887	205,720,368	21,969,991	169,471,008	38,983,820
1888	214,772,992	22,125,852	187,200,496	43,376,819
1889	213,695,888	21,856,054	215,918,304	49,857,229
1890	240,136,288	24,212,318	227,104,304	51,581,060
1891	228,628,400	23,425,233	239,187,984	56,410,424
1892	250,075,504	26,361,682	244,497,008	58,230,591
1893	232,675,744	25,116,467	260,677,088	62,067,485
1894	253,803,240	26,644,708	288,381,520	65,489,268
1895	238,987,728	22,752,299	316,474,144	69,326,786
1896	251,386,800	23,848,329	340,224,416	74,675,905
1897	291,555,936	28,642,869	360,393,824	77,462,3.9
1898	262,018,624	24,188,535	359,418,416	77,674,779

Quantité et valeur du lait condensé importé dans la Grande-Bretagne durant les années civiles de 1888 à 1898.

Année.	Quantité.	Valeur.
	Liv.	$
1888	42,279,840	3,575,406
1889	40,787,040	3,430,264
1890	48,891,120	4,125,108
1891	53,359,920	4,380,827
1892	53,913,888	4,527,402
1893	56,112,560	4,914,141
1894	59,300,080	5,252,277
1895	61,084,128	5,273,320
1896	68,469,520	5,695,712
1897	85,819,888	6,853,294
1898	91,534,016	6,988,110

Principaux pays d'où importés, 1897.

Pays.	Quantité.	Valeur.
	Liv.	$
France	36,937,264	3,117,840
Hollande	31,864,448	2,229,673
Norvège	8,632,064	775,727
Belgique	2,557,744	235,391
Etats-Unis	4,546,304	400,361
Autres pays	1,282,064	94,302
Total	85,819,888	6,853,294

MINÉRAUX.

PRODUCTION des principaux minéraux du Canada, 1886–98 (années civiles).

MINERAUX MÉTALLIQUES.

ANNÉE CIVILE.	CUIVRE.		OR.		MINERAI DE FER.		PLOMB.	
	Quantité.	Valeur.	Quantité.	Valeur.	Quantité.	Valeur.	Quantité.	Valeur.
	liv.	$	onces.	$	*a* tonnes	$	liv.	$
1886.	3,503,000	385,550	66,061	1,365,496	69,708	126,982	.....	.....
1887.	3,260,424	366,798	59,884	1,237,804	76,330	146,197	204,800	9,126
1888.	5,562,864	927,107	53,150	1,098,610	78,587	152,068	674,500	29,813
1889.	6,809,752	936,341	62,658	1,295,159	84,181	151,640	165,100	6,488
1890.	6,013,671	947,153	55,625	1,149,776	76,511	155,380	105,000	4,704
1891.	8,928,921	1,149,598	45,022	930,614	68,979	142.005	88,665	3,857
1892.	7,087,275	818,580	43,908	907,601	103,248	263,866	808,420	33,064
1893.	8,109,856	871,809	47,247	976,603	125,602	299,368	2,135,023	79,636
1894.	7,737,016	739,659	54,605	1,128,688	109,991	226,611	5,703,222	187,636
1895.	8,789,162	945,714	92,485	1,911,676	102,797	238,070	16,461,794	531,716
1896.	9,393,012	1,021,960	134,498	2,780,086	91,909	191,557	24,199,977	721,159
1897.	13,300,802	1,501,660	291,582	6,027,016	50,765	130,290	39,018,219	1,396,853
1898*.	17,951,421	2,159,556	.....	13,700,000	58,161	152,510	31,915,319	1,206,399

	NICKEL.		ARGENT.		PLATINE.		AUTRES MÉTALLIQUES.	TOTAL, MÉTALLIQUES.
	liv.	$	onces.	$	onces.	$	$	$
1886.	.....	.....	210,141	209,090	.....	.....	†31,490	2,118,608
1887.	.....	.....	349,330	341,645	1,400	5,600	†10,860	2,118,120
1888.	.....	.....	395,377	371,654	1,500	6,000	† 3,696	2,588,948
1889.	830,477	498,286	383,318	358,785	1,000	3,500	† 1,100	3,251,299
1890.	1,435,742	933,232	400,687	419,118	.....	4,500	† 625	3,614,488
1891.	4,626,627	2,775,976	414,523	409,549	.....	10,000	† 60	5,421,659
1892.	2,413,717	1,399,956	310,651	272,130	.....	3,500	.....	3,698,697
1893.	3,982,982	2,071,151	422,158	330,128	.....	1,800	.....	4,630,495
1894.	4,907,430	1,870,958	847,697	534,049	.....	950	.....	4,688,551
1895.	3,888,525	1,360,984	1,775,683	1,159,166	.....	3,800	‡ 2,343	6,153,469
1896.	3,397.113	1,188,990	3.205,343	2,149,503	.....	750	‡ 1,940	8,055,945
1897.	3,997,647	1,399,176	5,558,446	3,323,395	.....	1,600	‡ 324	13,780,314
1898*.	5,517,690	1,820,838	4,434,085	2,583,289	.....	.....	.....	21,622,601

MINERAUX—NON-MÉTALLIQUES.

	ASBESTE.		HOUILLE.		COKE.		PIERRE MEULIÈRE.	
	a tonnes.	$	*a* tonnes.	$	*a* tonnes	$	*a* tonnes.	$
1886.	3,458	206,251	2,116,653	3,739,840	35,396	101,940	4,000	46,545
1887.	4,619	226,976	2,429,330	4 388,206	40,428	135,951	5,292	64,008
1888.	4,404	255,007	2,602,552	4,674,140	45,373	134,181	5,764	51,129
1889.	6,113	426,554	2,658,303	4,894,287	54 539	155,043	3,404	30,863
1890.	9,860	1,260,240	3,084,682	5,676,247	56,450	166,298	4,884	42,340
1891.	9,279	999,878	3,577,749	7,019,425	57,084	175,592	4,479	42,587
1892.	6,082	390,462	3,287,745	6,363,757	56,135	160,249	5,283	51,187
1893.	6,331	310,156	3,783,499	7,359,080	61,078	161,790	4,600	38,379
1894.	7,630	420,825	3,847,070	7,429,4 8	58,044	148,551	3,757	32,717
1895.	8,756	368,175	3,478,344	6,739,153	53,356	143,047	3,475	31,932
1896.	12,250	429,856	3,745,716	7,226,462	49,619	110,257	3,713	33,310
1897.	30,442	445,368	3,786,107	7,303,597	60,686	176,457	4,572	42,340
1898*.	23,785	486,227	4,172,655	8,227,958	72,444	219,200	.....	39,465

* Sujet à revision. † Antimoine. ‡ Mercure. *a* Une tonne = 2,000 livres.

MINÉRAUX—NON-MÉTALLIQUES—*Suite.*

Année civile.	Graphite.		Gypse.		Chaux comme fondant.		Minerai de manganèse.	
	Quantité.	Valeur.	Quantité.	Valeur.	Quantité.	Valeur.	Quantité.	Valeur.
	a tonnes	$	*a* tonnes	$	*a* tonnes	$	*a* tonnes	$
1886	500	4,000	162,000	178,742	.....	.....	1,789	41,499
1887	300	2,400	154,008	157,277	17,171	17,500	1,245	43,658
1888	150	1,200	175,887	179,393	16,857	16,533	1,801	47,944
1889	242	3,160	213,273	205,108	22,122	21,909	1,455	32,737
1890	175	5,200	226,509	194,033	18,478	18,361	1,328	32,550
1891	260	1,560	203,605	206,251	11,376	11,547	255	6,694
1892	167	3,763	241,048	241,127	22,967	21,492	115	10,250
1893	.....	.....	192,568	196,150	27,797	27,519	213	14,578
1894	69	223	223,631	202,031	35,101	34,347	74	4,180
1895	220	6,150	226,178	202,608	34,579	32,916	125	8,464
1896	139	9,455	207,032	178,061	37,462	36,140	123	3,975
1897	436	16,240	239,691	244,531	31,273	30,258	154	1,166
1898*	.....	11,098	219,256	230,440	33,913	31,153	50	1,600

	Mica.		Ocre.		Eau minérale.		Sable à moule.	
	liv.	$	*a* tonnes	$	galls.	$	*a* tonnes	$
1886	20,361	29,008	350	2,350	.....	.....	.....	.....
1887	22,083	29,816	485	3,733	.....	.....	160	800
1888	29,025	30,207	397	7,900	124,850	11,456	169	845
1889	36,529	28,718	794	15,280	424,600	37,360	170	850
1890	770,959	68,074	275	5,125	561,165	66,031	320	1,410
1891	.....	71,510	900	17,750	427,485	54,268	230	1,000
1892	.....	104,745	390	5,800	640,380	75,348	345	1,380
1893	.....	75,719	1,070	17,710	725,096	108,347	4,370	9,086
1894	.....	45,581	611	8,690	767,460	110,040	6,214	12,428
1895	.....	65,000	1,339	14,600	739,382	126,048	6,765	13,530
1896	.....	60,000	2,312	16,045	706,372	111,736	5,739	11,478
1897	.....	76,000	3,905	23,560	749,691	141,477	5,485	10,931
1898*	.....	117,598	2,341	18,600	.....	155,000	10,572	21,038

	Gaz naturel.		Pétrole.		Phosphate.		Pyrites.	
		$	brls.	$	*a* tonnes	$	*a* tonnes	$
1886	.....	.....	584,061	525,655	20,495	304,338	42,906	193,077
1887	.....	.....	713,728	556,708	23,690	319,815	38,043	171,194
1888	.....	.....	695,203	713,695	22,485	242,285	63,479	285,656
1889	.....	.....	704,690	653,600	30,988	316,662	72,225	307 292
1890	.....	.....	795,030	902,734	31,753	361,045	49,227	123,067
1891	.....	.....	755,298	1,010,211	23,588	241,603	67,731	203,193
1892	.....	150,000	779,753	984,438	11,932	157,424	59,770	179,310
1893	.....	366,233	798,406	874,255	8,198	70,942	58,542	175,626
1894	.....	313,754	829,104	835,322	6,861	41,166	40,527	121,581
1895	.....	423,032	726,138	1,086,738	1,822	9,565	34,198	102,594
1896	.....	276,301	726,822	1,155,647	570	3,420	33,715	101,155
1897	.....	325,873	709,857	1,011,546	908	3,984	38,910	116,730
1898*	.....	320,000	700,790	981,106	733	3,665	32,218	128,872

‡ Sujet à revision. *a* Une tonne égale 2,000 livres.

MINERAUX NON MÉTALLIQUES—*Suite.*

Année civile.	Sel.		Briques.		Pierre de construction.		Ciment.	
	Quantité.	Valeur.	Quantité.	Valeur.	Quantité.	Valeur.	Quantité.	Valeur.
	a tonnes	$	M.	$	ver. cub.	$	brls.	$
1886	62,359	227,195	139,345	873,600	165,777	642,509	...	...
1887	60,173	166,394	181,581	986,680	262,592	552,267	69,843	81,909
1888	59,070	185,460	165,818	1,036,746	411,570	641,712	50,668	35,593
1889	32,832	129,547	200,561	1,273,884	341,337	913,691	90,474	69,790
1890	43,754	198,857	211,727	1,266,982	382,563	964,783	102,216	92,405
1891	45,021	161,179	176,533	1,061,536	187,685	708,736	93,473	108,561
1892	45,486	162,041	202,147	1,251,934	...	609,827	117,408	147,663
1893	62,324	195,926	290,000	1,800,000	...	1,100,000	158,597	194,015
1894	57,199	170,687	...	1,800,000	...	1,200,000	108,142	144,637
1895	52,376	160,455	308,836	1,670,000	...	1,095,000	128,294	173,675
1896	43,960	169,693	...	1,600,000	...	1,000,000	149,090	201,651
1897	51,348	225,730	...	1,600,000	...	1,000,000	205,213	275,273
1898*	57,142	248,639	...	†	...	†	250,209	397,580

Année civile.	Dalles.		Granit.		Chaux.		Sable et gravier.	
	pds car.	$	*a* tonnes	$	boiss.	$	*a* tonnes.	$
1886	70,000	7,875	6,062	63,309	1,535,950	283,755	124,865	24,226
1887	116,000	11,600	21,217	142,506	2,269,087	394,859	180,860	30,307
1888	64,800	6,580	21,352	147,305	2,216,764	339,951	260,929	38,398
1889	14,000	1,400	10,197	79,624	2,948,249	362,848	283,044	52,647
1890	17,865	1,643	13,307	65,985	2,501,079	412,308	342,158	65,518
1891	27,300	2,721	13,637	70,056	1,829,824	251,215	243,724	59,501
1892	13,700	1,869	24,302	89,326	2,260,640	411,270	297,878	85,329
1893	40,500	3,487	22,521	94,393	6,750,000	900,000	329,116	121,795
1894	152,701	5,298	16,392	109,936	...	900,000	324,656	86,940
1895	80,005	6,687	19,238	84,838	5,225,000	700,000	277,162	118,359
1896	...	6,710	18,717	106,709	...	650,000	224,769	80,110
1897	...	7,190	10,345	61,934	...	650,000	152,963	76,729
1898*	...	4,250	...	73,573	...	†	...	†

Année civile.	Tuyaux d'égouts.	Ardoise.		Tuiles.		Divers minéraux.	Total non-métalliques.	Minéraux non spécifiés.
	$	*a* tonnes	$	M.	$	$	$	$
1886	...	5,345	64,675	12,416	142,617	149,641	7,852,647	250,000
1887	...	7,357	89,000	14,658	220,068	193,944	8,997,585	250,000
1888	266,320	5,314	90,689	7,518	114,057	86,220	9,640,602	250,000
1889	...	6,935	119,160	10,526	134,265	246,335	10,512,614	250,000
1890	348,000	6,368	100,250	10,521	140,877	318,502	12,898,805	250,000
1891	227,300	5,000	65,000	11,839	141,399	384,684	13,304,957	250,000
1892	367,660	5,180	69,070	15,689	199,857	392,142	12,679,720	250,000
1893	350,000	7,112	90,825	10,000	200,000	288,576	15,144,587	250,000
1894	250,325	...	75,550	...	200,000	291,029	14,995,306	250,000
1895	257,045	...	58,900	19,200	210,000	403,339	14,311,850	250,000
1896	153,875	...	53,370	...	225,000	293,464	14,303,880	250,000
1897	164,250	...	42,800	...	225,000	332,152	14,631,116	250,000
1898*	166,421	...	40,791	...	†	‡3,960,322	15,884,596	250,000

* Sujet à revision. *a* Une tonne égale 2,000 livres. † Minéraux (divers) inclus.
‡ Voyez la note marquée (†.)

Nous donnons ci-après un état de la production minérale du Canada, publié par le service géologique.

Produits.	1897.		*1898.	
	Quantité.	Valeur.	Quantité.	Valeur.
		$		$
Actinolithe.....tonnes.	205	1,845	.....	.....
Asbestes..... "	30,442	445,368	23,785	486,227
Baryte..... "	571	3,060	1,070	5,258
†Briques... 1,000	.....	1,600,000	.....	‖
†Pierre de construction.....vgs. c.	.....	1,000,000	.....	‖
Ciment..... brls.	250,213	275,773	250,209	397,580
Chromite.....tonnes.	2,637	32,474	2 021	24,252
Houille..... "	3,786,107	7,303,579	4,172,655	8,227,958
Coke..... "	60,686	176,457	72,444	219,200
Cuivre..... lbs.	13,300,802	1,501,660	17,951,421	2,159,556
Argile réfractaire..... tonnes	2,118	5,759	2,170	5,000
Dalles..... pd. c.	.....	7,190	.....	4,250
Or..... oz.	291,582	6,027,016	.....	†13,700,000
Granit.....tonnes.	10,345	61,934	.....	73,573
Graphite..... "	436	16,240	.....	11,098
Pierres meulières..... "	4,572	42,340	.....	39,465
Gypse..... "	239,691	244,531	219,256	230,440
Minerai de fer..... "	50,705	130,290	58,161	152,510
Plomb..... liv.	39,018,219	1,296 853	31,915,319	1,206,399
†Chaux..... boiss.	.....	650,000	.....	‖
Calcaire emp. comme fond....tonnes.	31,273	30,258	33,913	31,153
Manganèse..... "	15‡	1,166	50	1,600
Marbre..... "	.....	.....	.....	‖
Mercure..... liv.	688	324	.....	.....
Mica..... $	.....	76,000	.....	117,598
Felspath.....tonnes.	1,400	3,290	2,500	6,250
Eaux minérales..... galls.	749,691	141,477	.....	†155,000
Sable à moules..... tonnes.	5,485	10,931	10,572	21,038
Gaz naturel..... $	.....	325,873	.....	†320,000
Nickel..... liv.	3,997,647	1,399,176	5,517,690	1,820,838
Ocres..... tonnes.	3,905	23,560	2,341	18,600
Pétrole (brls de 35 gall. imp.).. brls.	709,857	1,011,546	700,790	981,106
Phosphate.....tonnes.	908	3,984	733	3,665
Platine..... oz.	.....	1,600	.....	.....
Poterie..... $	.....	129,629	.....	†135,000
Pyrites.....tonnes.	8,910	116,730	32,218	128,872
Sel..... "	51,348	225,730	57,142	248,639
Sable et gravier..... "	152,963	76,729	.....	‖
Tuyaux d'égouts..... $	.....	164,250	.....	166,421
Argent..... oz.	5,558,446	3,323,395	4,434,085	2,583,298
Ardoise.....tonnes.	.....	42,800	.....	40,791
Stéatite..... "	157	350	.....	.....
Terre-cuite..... $	.....	155,595	.....	167,902
†Tuiles..... 1,000	.....	225,000	.....	‖
Tripoli.....tonnes.	15	150	1,017	16,660
Valeur approximative des produits minéraux non rapportés. $	.....	250,000	.....	250,000
Total..... $	.....	28,661,430	.....	37,757,197

*Sujet à revision. †En partie estimées. ‖ Non spécifiés; inclus dans le total.

La valeur des principaux produits minéraux exportés du Canada dans les derniers six ans, d'après les tableaux de la navigation et du commerce, est donnée ci-dessous :—

Articles.	Exportations domestiques.					
	1893.	1894.	1895.	1896.	1897.	1898.
	$	$	$	$	$	$
Asbestes	396,718	339,756	493,075	482,679	510,916	510,368
Houille	3,114,558	3,321,565	3,578,195	3,249,069	3,330,017	3,273,415
Cuivre	395,819	88,352	222,657	194,771	550,462	864,778
Or	247,868	318,258	612,729	1,099,053	2,804,101	3,587,953
Gypse	178,979	160,082	156,897	205,641	183,376	193,515
Minerai de fer	26,114	9,026	43,088	39,999	26,979	24,392
Fer et acier	316,454	295,924	308,711	506,946	522,988	606,082
Plomb métallique, contenu dans le minerai	*2,329	65,337	333,763	408,625	522,327	1,008,147
Mica	96,900	26,553	47,469	55,627	61,998	69,513
Nickel	427,557	808,799	599,568	486,651	498,515	970,531
Phosphates	132,475	40,400	33,810	5,280	275	1,090
Argent	65,406	423 707	651,737	1,595,548	2 613,173	3,519,786
Pierre et marbre	49,308	46,883	60,405	49,669	47,771	61,030
Autres articles	430,539	376,119	329,481	270,868	234,020	529,347
Total	5,881,024	6,320,761	7,471,585	8,650,436	11,906,918	15,210,947

* Minerai de plomb.

Les principaux pays de destination des articles ainsi exportés dans cette période sont :—

Pays.	1893.	1894.	1895.	1896.	1897.	1898.
	$	$	$	$	$	$
Etats-Unis	5,034,429	5,261,568	6,514,476	7,671,574	10,701,824	14,087,136
Grande-Bretagne	367,141	356,098	506,300	3 1,806	582,579	509,298
Possessions anglaises	312,515	393,132	284,736	287,786	325,573	331,630
Allemagne	39,156	29,307	58,752	171,730	97,191	61,180
Japon	12,564	.....	.....	11	11,269	4,723
Saint-Pierre	23,751	23,751	19,550	17,765	27,093	26,556
Mexique	1,115	11,485	11	6,023	21,294	11,486
Pays, autres	90,353	245,510	87,760	123,741	140,095	178,938
Total	5,881,024	6,320,761	7,471,585	8,650,436	11,906,918	15,210,947

LA HOUILLE.

On estime à 97,200 milles carrés l'étendue des gisements houillers du Canada, abstraction faite des bassins connus, mais encore inexploités, du grand nord.

Il y a 1° les charbonnages de la Nouvelle-Ecosse et du Nouveau-Brunswick ; 2° ceux des Territoires du Nord-Ouest ; 3° ceux des Montagnes-Rocheuses, et 4° ceux de la Colombie-Anglaise. Les gisements houillers de la Nouvelle-Ecosse couvrent à peu près 635 milles carrés. Ils se répartissent en trois bassins : le Cap-Breton, Pictou et Cumberland. Le Nouveau-Brunswick, autant qu'on peut en juger aujourd'hui, ne possède pas de

dépôts aurifères suffisamment étendus pour que l'exploitation en puisse être faite économiquement en concurrence avec les mines de Cumberland.

L'épaisseur de la couche de houille exploitable est très grande au Cap-Breton, elle varie de 25 à 60 pieds ; à Pictou, elle est d'au moins 70 pieds ; et à Cumberland, elle est d'au moins 30 pieds. Si nous réduisons d'un quart la surface exploitable, soit de 407,400 acres à 300,000 acres, et si nous mettons à 25 pieds l'épaisseur moyenne de cette couche, à 1,000 tonnes de houille par pied d'épaisseur dans l'acre, nous aurons comme chiffre de la richesse houillère de la Nouvelle-Ecosse, 7,000,000,000 de tonnes.

L'analyse suivante tirée d'une étude sur les houilles du Canada, lue à Montréal lors du congrès de l'Association britannique, donnera une idée de la composition de la houille des trois districts :—

——	Cap-Breton.	Pictou.	Cumberland.
Eau	0·75	1·19	1·46
Combustible volatil	37·26	29·10	33·69
Carbonate fixe	58·74	60·63	59·35
Cendre	3·25	9·34	5 50

A partir du Nouveau-Brunswick allant vers l ouest on ne trouve plus de mines du charbon qu'au Manitoba. On estime approximativement l'étendue des gisements carbonifères du Manitoba à 15,000 milles carrés. On n'en retire que des lignites, mais qui sont parfois d'excellente qualité. L'analyse donne les résultats suivants :—

Eau	15·40
Combustible volatil	37·97
Carbone fixe	41·21
Cendre	5·36

L'analyse de la houille trouvée dans la rivière (50,000 milles carrés) qui longe la base des Montagnes-Rocheuses, des frontières internationales au voisinage de la rivière de la Paix—une distance de 500 milles—donne les résultats suivants :—

——	Rivière Belly.	Rivière Bow.	Rivière de la Paix.
Eau	6·52	12·37	2·10
Combustible volatil	31·03	32·33	21·54
Carbonate fixe	56·54	46·39	71·63
Cendre	5·91	8·91	4 73

La troisième région houillère est celle des montagnes Rocheuses. Bien que ne couvrant pas une grande étendue superficielle, elle renferme beaucoup de houille de la meilleure qualité. Plusieurs veines d'anthracite de qualité supérieure ont été trouvées.

La quatrième région est celle de la côte du Pacifique. Le Dr George M. Dawson fait l'estimation suivante de son étendue :—

	Milles carrés.
Bassin houiller de Nanaïmo (charbonnage) estimation approximative	200
" Comox (charbonnage) estimation incertaine	700
" l'Ile de la Reine-Charlotte, estimation très incertaine.	800
Roches lignifères de la période tertiaire sur différents points de la Colombie-Anglaise au sud de la ligne 54e parallèle de latitude (estimation très incertaine	12,000

La qualité de la houille est démontrée par l'analyse suivante :—

——	Cuisson lente.	Cuisson rapide
Eau	1·47	1·47
Combustible volatile	28·19	32·69
Carbone fixe	64·05	59·55
Cendre	6·29	6·29

On a trouvé à l'île de la Reine Charlotte des couches d'anthracite de 3 et de 6 pieds d'épaisseur rivalisant en excellence avec celui de Pennsylvanie. Les échantillons analysés ont donnés les résultats suivants :—

	Echantillon 1.	Echantillon 2.
Eau	1·60	7·89
Combustible volatile	5·02	4·77
Carbone fixe	83·09	85·76
Cendre	8·76	6·69
Soufre	1·53	0·89

Le tableau suivant donne la production de la houille en Canada, par province, pour les années 1874 à 1898 :—

Année civile.	Nouvelle Ecosse.	Colombie-Anglaise.	Manitoba et les Territores.	Nouveau-Brunswick	Production totale.
	*Tonnes.	*Tonnes.	*Tonnes.	*Tonnes.	*Tonnes.
1874	972,954	90,788	.. ..	.....	1,063,742
1875	930,613	109,361	... .	....	1,039,974
1876	837,755	157,007	.....	... ...	994,762
1877	880,215	156,455	....	.. .. ..	1,036,670
1878	875,994	213,750	....	.....	1,089,744
1879	866,220	260,277	.....	... .	1,126,497
1880	1,777 669	305,045	.. ...	....	1,482,714
1881	1,280,050	257,056	.....	.....	1,537,106
1882	1,524,947	323,201	....	....	1,848,148
1883	1,578,609	240,075	.....	....	1,818,684
1884	1,543,829	441,130	.... ..	.... ..	1,984,959
1885	1,547,990	372,987	.....	... .	1,920,977
1886	1,698,018	375,415	43,220		2,116,653
1887	1,858,696	486,142	74,152	10,440	2,429,330
1888	1,942,231	539,467	115,124	5,730	2,602,552
1889	1,918,827	636,439	97,364	5,673	2,658,303
1890	2,181,033	767,586	128,953	7,110	3,084,682
1891	2,267,919	1,130,277	174,131	5,422	3,577,749
1892	2,159,389	937,218	184,370	6,768	3,287,745
1893	2,444,924	1,093,980	238,395	6,200	3,783,499
1894	2,527,982	1,112,628	199,991	6,469	3,847,070
1895	2,225,145	1,058,045	185,654	9,500	3,478,344
1896	2,508,579	1,003,769	225,868	7,500	3,745,716
1897	2,493,554	1,019,390	267,163	6,000	3,786,107
1898	2,563,180	1,272,169	340,088	6,160	4,181,597

*Tonnes de 2,000 liv.

Le tableau suivant fait voir la production et la distribution de la houille dans la Nouvelle-Ecosse pour 1872–98 :—

Année civile.	Quantité vendue.	Houillère, consommation.	†Production	Valeur de la production.
	*Tonnes.	*Tonnes.	*Tonnes.	$
1872	880,224	123,582	1,003,806	1,568,446
1873	936,839	121,406	1,108,245	1,731,682
1874	839,022	133,932	972,954	1,520,240
1875	791,610	139,003	930,613	1,454,084
1876	710,312	127,443	837,755	1,308,991
1877	769,513	110,702	880,215	1,375,339
1878	776,732	99,262	875,994	1,368,741
1879	771,259	94,961	866,220	1,353,469
1880	1,069,218	108,451	1,777,669	1,840,108
1881	1,159,216	120,834	1,280,050	2,000,079
1882	1,400,200	124,747	1,524,947	2,382,730
1883	1,453,226	125,383	1,578,609	2,466,576
1884	1,413,048	130,781	1,543,829	2,412,233
1885	1,405,051	142,939	1,547,990	2,418,725
1886	1,538,506	159,512	1,698,018	2,653,152
1887	1 702,046	156,550	1,858,596	2,904,057
1888	1,765,895	176,336	1,942,231	3,034,735
1889	1,741,720	177,107	1,918,827	2,998,167
1890	2,000,444	180,589	2,181,033	3,407,864
1891	2,071,938	195,981	2,267,919	3,543,624
1892	1,963,286	196,103	2,159,389	3,374,046
1893	2,214,848	230,076	2,444,924	3,820,194
1894	2,308,231	219,751	2,527,982	3,949,970
1895	2,008,270	216,875	2,225,145	3,476,790
1896	2,292,447	216,132	2,508,579	3,919,655
1897	2,290,032	203,522	2,493,554	3,896,179
1898‡	2,301,644	190,417	2,582,061	4,034,471

* Tonnes de 2,000 liv. † Ventes et consommation, houillères. ‡ Tirés des rapports, N.-E.

Dans la Colombie-Anglaise, les seuls charbonnages actuellement exploités sont situés dans l'île de Vancouver, à Nanaïmo, Wellington Union et West Wellington. Ils sont au nombre de quatre.

Voici un état détaillé de la production et de la distribution de la houille dans la Colombie-Anglaise, 1874–98 :—

Année civile.	Quantité vendue pour exportation.	†Consommation domestique.	‡Production.	Valeur de la production.
	*Tonnes.	*Tonnes.	*Tonnes.	$
1874	62,762	28,026	90,788	243,183
1875	74,359	35,002	109,361	292,932
1876	137,009	19,998	157,007	420,555
1877	129,227	27,228	156,455	419,076
1878	184,444	29,306	213,750	572,544
1879	215,147	45,130	260,277	697,170
1880	252,950	52,095	305,045	817,086
1881	212,041	45,015	257,056	688,542
1882	260,300	62,901	323,201	865,716
1883	167,515	72,560	240,075	643,059
1884	343,255	97,875	441,130	1,181,598
1885	266,332	106,655	372,987	999,072
1886	279,110	96,305	375,415	1,005,576
1887	375,020	111,122	486,142	1,302,165
1888	409,600	129,867	539,467	1,445,001
1889	496,916	139,523	636,439	1,704,747
1890	569,262	198,324	767,586	2,056,035
1891	903,256	227,021	1,130,277	3,027,528
1892	717,448	219,770	937,218	2,510,406
1893	861,187	232,793	1,093,980	2,930,304
1894	926,959	185,669	1,112,628	2,980,254
1895	847,094	210,951	1,058,045	2,834,049
1896	710,346	293,423	1,003,769	2,688,666
1897	694,244	325,146	1,019,390	2,730,510
1898	843,165	429,004	1,272,169	3,407,595

*Tonnes de 2,000 livres. † Y compris houille pour l'usage des charbonnages.
‡Consommation domestique et quantité vendue pour exportation.

Importations d'anthracite et de houille bitumineuse (pour consommation domestique) en Canada dans les années 1868 à 1898.

Année terminée le 30 juin.	Anthracite.				Houille bitumineuse.			
	Imposable.		En franchise.		Imposable.		En franchise.	
	Q'té.	Valeur.	Q'té.	Valeur.	Q'té.	Valeur.	Q'té.	Valeur.
	Tonnes.	$	Tonnes.	$	Tonnes.	$	Tonnes.	$
1868†			*356,836	1,377,583				
1869			*389,485	1,398,908				
1870	*114,272	375,086	*279,780	1,010,159				
1871	*244,265	918,288	*121,808	433,812				
1872			*485,118	2,016,822				
1873			*574,308	2,558,723				
1874			*804,827	2,805,353				
1875			*652,435	3,076,088				
1876			*793,880	3,320,060				
1877			420,010	1,793,407			513,970	1,706,154
1878			406,971	1,476,026			456,090	1,493,169
1879	93,895	254,255	322,528	1,252,703	117,970	292,387	355,347	1,127,877
1880	516,729	1,509,960			457,049	1,220,716		
1881	572,092	2,325,937			587,024	1,741,568		
1882	638,273	2,666,356			636,374	1,992,081		
1883	754,891	3,344,936			911,629	2,996,198		
1884	868,000	3,831,283			1,118,615	3,613,470		
1885	910,324	3,909,844			1,011,875	3,197,539		
1886	995,425	4,028,050			930,949	2,591,554		
1887	949,782	3,798,342	150,383	624,720	1,149,792	3,126,225		
1888			‡2,138,627	5,291,875	1,231,234	3,451,661		
1889			‡1,291,705	5,199,481	1,248,540	3,255,171		
1890			‡1,201,335	4,595,727	1,409,282	3,528,959		
1891			‡1,399,667	5,224,452	1,598,855	4,060,896		
1892			‡1,479,106	5,640,346	1,615,220	4,099,221		
1893			‡1,500,550	6,355,285	1,603,154	3,967,764		
1894			‡1,530,522	6,354,040	1,359,509	3,315,094		
1895			‡1,404,342	5,350,627	1,444,928	3,321,387		
1896			‡1,574,355	5,667,096	1,538,489	3,299,025		
1897			‡1,457,295	5,695,168	1,543,476	3,254,217		
1898			‡1,460,701	5,847,685	1,684,024	3,179,595		

* Charbons et coke, de toutes sortes. † Importations de houille dans les provinces d'Ontario, Québec et de la Nouvelle-Ecosse. ‡ Y compris le poussier d'anthracite.

Exportations de houille (produit du Canada) de la puissance, durant les années fiscales, 1868-98.

Année.	Exportat. de houille.		Année.	Exportat. de houille.	
	Quantité.	Valeur.		Quantité.	Valeur.
	*Tonnes.	$		*Tonnes.	$
1868	265,335	640,708	1884	451,631	1,201,172
1869	440,308	763,262	1885	479,706	1,468,166
1870	286,707	588,799	1886	493,508	1,416,160
1871	318,287	662,451	1887	527,004	1,522,272
1872	295,522	578,691	1888	563,341	1,730,466
1873	404,757	951,886	1889	645,515	2,232,154
1874	418,357	1,343,739	1890	715,364	2,447,936
1875	288,176	937,923	1891	833,684	2,916,465
1876	277,832	977,188	1892	945,125	3,195,467
1877	249,536	855,968	1893	908,232	3,114,558
1878	340,127	1,210,689	1894	995,998	3,321,565
1879	315,793	937,268	1895	1,110,567	3,578,195
1880	344,694	1,013,899	1896	1,025,060	3,249,069
1881	426,055	1,123,091	1897	1,102,067	3,330,017
1882	421,511	1,078,704	1898	1,082,123	3,273,415
1883	444,142	1,158,705			

* Tonnes de 2,000 livres.

Quantité et valeur du poussier importé au Canada pour la consommation domestique, durant les années 1880 à 1898.

Année terminée le 30 juin.	Quantité.	Valeur.	Année terminée le 30 juin.	Quantité.	Valeur.
	Tonnes.	$		Tonnes.	$
1880	3,565	8,877	1890	53,104	29,818
1881	337	666	1891	60,127	36,130
1882	471	900	1892	82,091	39,840
1883	8,154	10,082	1893	109,585	44,474
1884	12,782	14,600	1894	117,573	49,510
1885	20,185	20,412	1895	181,318	52,221
1886	36,230	36,996	1896	210,386	53,742
1887	31,401	33,178	1897	225,562	59,609
1888	28,808	34,730	1898	229,445	45,556
1889	39,980	47,139			

NOTE.—Poussier anthracite est compris avec la houille anthracite de 1888 à 1897, inclusivement.

Quantité et valeur des importations de coke pour la consommation domestique au Canada durant les années finissant le 30 juin 1880-1898.

Année terminée le 30 juin.	IMPORTATIONS DU COKE—IMPOSABLE.		IMPORTATIONS DU COKE POUR GAZ À L'USAGE DES MANUFACTURES CAN. SEULEM.—FRANC.	
	Quantité.	Valeur.	Quantité.	Valeur.
	Tonnes.	$	Tonnes.	$
1880	3,837	19,353	1,563	3,941
1881	5,492	26,123	1,251	3,028
1882	8,157	36,670	1,142	3,345
1883	8,943	38,588	334	1,619
1884	11,207	44,518	332	1,528
1885	11,564	41,391	516	2,074
1886	11,858	39,756	989	3,473
1887	15,110	56,222	....	3,537
1888	25,487	102,334	532	2,570
1889	29,557	91,902	2,214	8,479
1890	36,564	133,344	5,042	22,169
1891	38,533	177,605	494	1,934
1892	43,499	194,429	589	1,755
1893	41,821	156,277	561	1,665
1894	36,462	151,241	*6,608	26,525
1895	445	2,909	†42,790	146,525
1896	.....	.....	†61,612	203,826
1897	.....	.....	†83,330	267,540
1898	.....	.....	†135,060	347,040

* Comprend 206 tonnes de coke pour gaz estimées à $770.

† Coke de toutes sortes.

Production annuelle du coke en Canada, 1886-1898.

Année civile.	Tonnes, 2,000 liv.	Valeur.	Année civile.	Tonnes, 2,000 liv,	Valeur.
		$			$
1886	35,396	160,249	1893	61,078	161,790
1887	40,428	101,940	1894	58,044	148,551
1888	45,373	135,951	1895	53,356	143,047
1889	54,539	134,181	1896	49,619	110,257
1890	56,450	155,043	1897	78,811	209,920
1891	57,084	166,298	1898*	60,686	176,457
1892	56,135	175,592			

* Sujets à revision.

Consommation de la houille au Canada, 1898.

	Tonnes.	Tonnes.
Production de la houille au Canada (année civile)	4,172,655	
Exportat. de houille, produit du Canada (année civile)	1,150,029	
Consommation domestique (Canada)		3,022,626
Importations de poussier bitumineux authracite (année civile)	3,973,632	
Export. de houille, non produit du Canada (année civ.)	98,879	
		3,874,753
		6,897,379

CONSOMMATION.

Consommation de la houille produite et importée au Canada avec la quantité par tête, 1886-1898.

Année civile.	Canadienne (moins quantité domestique exportée.)	Importée (moins quantité étrangère exportée.)	Total.	Percentage, canadien.	Percentage, importé.	Consommation, par tête.
	Tonnes.	Tonnes.	Tonnes.			Tonnes.
1886	1,595,950	1,884,161	3,480,111	45·9	54·1	·758
1887	1,848,365	2,192,260	4,040,625	45·7	54·3	·871
1888	2,013,925	3,314,353	5,328,278	37·8	62·2	1·137
1889	1,992,988	2,490,931	4,483,919	44·4	55·6	·946
1890	2,360,196	2,581,187	4,941,383	47·8	52·2	1 031
1891	2,606,490	2,980,222	5,586,712	46·7	53·3	1·153
1892	2,464,012	3,082,429	5,546,441	44·4	55·6	1·133
1893	2,823,187	3,110,462	5,933,649	47·6	52·4	1·198
1894	2,743,376	2,917,818	5,661,194	48·5	51·5	1·130
1895	2,467,109	2,933,752	5,400,861	45·7	54·3	1·066
1896	2,639,055	3,206,456	5,845,511	45·1	54·9	1·140
1897	2,799,977	3,124,485	5,924,462	47·3	52·7	1·143
1898	3,022,626	3,874,753	6,897,379	43·8	56·2	1·314

VENTES DE HOUILLE (EN TONNES DE 2,000 LIVRES) DURANT LES ANNÉES EXPIRÉES LE 31 DÉCEMBRE 1868 98.

Année.	Ventes.				Analyse des ventes aux provinces voisines.			
	Total.	Aux provinces voisines.	Aux autres pays	Pour consommation domestique.	A Québec.	Au Nouveau Brunswick.	A l'Ile du Prince-Edouard.	A Terreneuve.
1868	508,059	115,152	261,160	131,747	.....	.....	.....	.....
1869	573,210	144,646	298,166	130,398	.....	.....	.....	.....
1870	636,470	193,735	296,965	145,770	.....	.....	.....	.....
1871	667,989	186,567	311,394	167,588	.....	.....	.....	.....
1872	880,224	314,219	336,062	229,943	.....	.....	.....	.....
1873	984,839	378,434	367,174	241,130	209,506	76,163	30,061	62,564
1874	839,022	379,404	218,857	128,761	181,741	88,302	46,982	62,380
1875	791,610	427,516	125,948	238,146	212,524	96,284	48,878	79,830
1876	710,312	355,984	101,591	252,737	131,379	114,117	52,537	57,951
1877	769,513	329,781	153,247	286,485	106,532	117,396	50,589	55 263
1878	776,732	340,175	122,820	312,573	93,755	129,074	48,621	68,724
1879	771,259	382,358	77,407	311,494	172,612	94,889	50,278	64,569
1880	1,069,218	507,697	166,258	361,663	267,782	109,555	52,378	77,981
1881	1,159,216	564,078	166,835	428,303	300,863	138,349	55,231	69,635
1882	1,400,200	745,453	139,721	514,027	428,995	172,051	56,108	89,300
1883	1,453,126	770,684	154,655	527,885	509,878	187,869	53,859	69,079
1884	1,413,048	774,825	85,997	452,216	444,396	177,430	56,448	96,562
1885	1,405,151	862,000	45,041	509,210	553,087	166,470	59,102	83,241
1886	1,538,506	935,563	87,478	515,465	603,413	197,018	55,068	80,053
1887	1,702,046	1,086,441	89,805	525,800	728,961	208,892	56,689	91,899
1888	1,765,894	1,156,988	37,813	571,074	759,720	240,386	63,111	93,772
1889	1,741,720	1,085,087	39.456	616,476	707,612	217,595	61,433	98,048
1890	2,000,444	1,264,013	62,241	674,191	842,163	250,749	62,544	107,557
1891	2,071,938	1,322,374	33,059	716,505	866,320	256,833	75,570	121,651
1892	1,963,286	1,245,691	18,740	698,855	835,561	240,296	63,435	106,399
1893*	1,664,235	1,121,841	18,314	524,079	806,158	219,048	47,509	49,102
1894†	2,262,111	1,411,983	97,619	752,509	983,072	248,465	71,382	109,063
1895†	2,051,120	1,246,949	95,165	709,006	828,910	255,948	70,820	91,271
1896†	2,292,788	1,349,139	197,278	746,371	890,467	282,568	70,560	105,544
1897†	2,255,031	1,406,651	130,114	718,264	980,979	271,088	69,476	85,108
1898†	2,391,644	1,530,190	114,132	747,322	1,057,459	298,804	69,497	104,430

* Pour 9 mois finissant le 30 septembre.

† Année terminée le 30 septembre.

EXPORTATIONS DE HOUILLE DE LA NOUVELLE-ECOSSE, DE LA COLOMBIE-ANGLAISE, DU NOUVEAU-BRUNSWICK ET DES TERRITOIRES DU NORD-OUEST, 1868-98. Tonnes de 2,000 liv.

Année expirée le 30 juin.	Les territoires.	Nouvelle-Ecosse.	Colombie-Anglaise.	Nouveau-Brunswick.	Total.
	Tonnes.	Tonnes.	Tonnes.	Tonnes.	Tonnes.
1868	.....	252,760	.....	12,575	265,335
1869	.....	431,968	.....	8,175	440,143
1870	.....	281,149	.....	5,425	286,574
1871	.....	311,116	.....	6,992	318,108
1872	.....	292,747	26,761	2,469	321,977
1873	.....	364,899	33,786	6,013	404,698
1874	.....	360,184	50,671	6,627	417,482
1875	.....	222,856	59,355	5,616	287,827
1876	.....	170,517	101,908	5,147	277,572
1877	.....	140,210	102,830	6,237	249,277
1878	.....	185,443	145,542	9,130	340,115
1879	.....	134,017	173,789	7,803	315,609
1880	.....	132,796	204,525	7,206	344,527
1881	.....	190,551	214,243	14,794	419,588
1882	.....	196,905	210,556	13,465	420,926
1883	.....	216,805	193,485	17,670	427,960
1884	.....	213,144	218,856	10,744	442,744
1885	.....	201,949	275,621	1,099	478,669
1886	.....	232,991	258,671	555	492,217
1887	.....	190,788	325,034	156	515,978
1888	.....	198,913	350,048	1,202	550,163
1889	.....	176,186	452,625	.....	628,811
1890	.....	205,630	500,534	710	706,874
1891	2,232	173,105	647,508	37	822,882
1892	32,792	210,934	695,560	1,761	941,047
1893	40,059	189,685	669,792	5,582	905,118
1894	34,286	240,954	716,304	3,227	994,771
1895	31,678	276,203	793,965	805	1,102,651
1896	43,631	295,271	680,799	5,062	1,024,763
1897	45,511	384,138	671,313	1,105	1,102,067
1898	40,434	312,601	720,932	7,936	1,082,123
Total	270,223	7,387,415	9,495,013	175,325	*17,328,596

* Y compris 620 tonnes exportées de Québec et de l'Ile du Prince-Edouard.

IMPORTATIONS DE HOUILLE ANTHRACITE ET BITUMINEUSE POUR CONSOMMATION EN CANADA, 1891-98. (Tonnes de 2,000 liv.)

Provinces.	Année fiscale.							
	1891.	1892.	1893.	1894.	1895.	1896.	1897.	1898.
	Tonnes.	Tonnes.	Tonnes.	Tonnes.	Tonnes.	Tonnes.	Tonnes.	Tonnes.
Ontario	2,441,874	2,557,767	2,531,173	2,292,811	2,314,262	2,512,454	2,364,391	2,518,645
Québec	449,542	426,363	452,473	470,388	425,243	465,639	498,382	466,581
Nouvelle-Ecosse	33,174	27,314	33,687	40,902	22,014	43,211	45,341	46,438
N.-Brunswick	54,866	55,974	54,447	63,576	60,615	61,162	60,523	74,100
Manitoba	16,012	23,940	27,253	18,918	22,845	23,684	25,267	30,964
Colombie-Angl.	1,099	1,446	3,232	1,564	1,469	3,741	5,496	5,189
Ile du Prince-E.	2,243	1,522	1,420	1,836	2,822	2,953	1,370	2,807
Territ. du N.-O.	159	.....	19	36	.....	.....	1	1
Total	2,998,969	3,094,326	3,103,704	2,890,031	2,849,270	3,112,844	3,000,771	3,144,725

PRODUCTION DE LA HOUILLE DANS LE MONDE ENTIER, 1868-97.

(Tonnes de 2,000 liv.)

Année.	Grande-Bretagne.	Etats-Unis.	Allemagne.	Autriche-Hongrie.	France.	Belgique.	Russie.	Autres pays.	Total.
	Tonnes.	Tonnes.	Tonnes.	Tonnes.	Tonnes.	Tonnes.	Tonnes.	Tonnes.	Tonnes.
1868.	115,518,096	31,648,960	36,249,233	7,741,486	14,697,236	13,559,194	.....	1,152,665	220,566,870
1869.	120,318,864	31,660,160	37,864,164	8,448,505	14,894,494	14,270,753	.....	1,107,395	228,564,335
1870.	123,682,935	36,806,560	37,488,312	9,212,429	14,530,716	15,101,073	768,082	1,086,717	238,676,824
1871.	131,434,271	46,350,080	41,736,361	9,302,235	14,597,249	15,140,827	.....	1,128,822	259,689,845
1872.	138,316,994	50,865,920	46,662,725	9,730,550	17,751,102	17,263,990	.....	1,293 835	281,885,116
1873.	144,121,747	57,124,480	50,875,076	11,140,508	19,270,973	17,395,687	.....	1,514,191	301,442,662
1874.	141,780,921	52,545,920	51,440,605	13,926,079	18,640,974	16,172,604	.....	2,697,160	297,204,263
1875.	149,303,263	52,288,320	52,703,970	14,395,137	18,694,916	16,549,992	1,884,964	2,638,491	308,459,053
1876.	150,220,186	53,200,000	54,629,383	14,327,300	18,854,346	15,798,360	.....	2,601,761	309,631,336
1877.	150,281,564	60,421,760	53,173,445	14,883,750	18,526,993	15,071,157	.....	2,823,109	315,180,778
1878.	148,525,511	57,853,600	55,698,188	15,324,750	18,699,410	16,426,340	2,738,141	3,176,050	318,441,990
1879.	149,766,840	66,452,960	58,951,464	15,986,250	18,864,854	17,030,640	3,169,456	3,362,605	333,585,069
1880.	164,605,738	71,481,569	65,177,634	16,317,000	21,346,124	18,617,585	3,570,413	3,621,342	364,737,405
1881.	172,686,416	85,881,030	67,848,385	16,873,556	21,791,996	18,603,531	3,792,365	5,185,974	392,663,253
1882.	175,279,974	103,285,789	72,079,478	17,149,709	22,715,584	19,394,065	4,049,242	6,128,631	420,082,472
1883.	183,385,806	115,212,125	77,663,019	18,795,377	23,520,607	20,040,974	4,317,506	6,930,279	450,990,835
1884.	180,048,712	119,735,051	79,505,487	19,845,000	22,075,924	19,901,778	4,266,332	7,367,309	454,022,811
1885.	178,473,588	110,957,522	81,227,255	22,530,098	21,510,359	19,224,957	4,639,215	7,570,507	447,581,529
1886.	176,420,700	113,680,027	81,235,049	22,909,334	21,950 658	19,057,311	4,967,895	9,058,136	450,824,114
1887.	181,574,189	130,650,211	84,046,461	24,121,787	23,469,567	20,262,433	4 921,752	10,338,437	481,351,901
1888.	190,327,445	148,659,407	90,360,992	26,305,218	24,919,691	21,188,375	5,719,011	11,548,758	521,281,385
1889.	198,146,731	141,229,613	93,479,441	27,924,580	26,794,619	21,906,653	6,852,674	12,679,474	531,697,155
1890.	203,408,003	157,770,963	98,179,309	30,323,195	28,756,638	22,453,471	6,633,219	13,058,616	563,507,020
1891.	207,736,621	168,566,668	103,913,136	31,777,622	28,692,444	21,692,398	6,871,905	14,789,656	587,599,910
1892.	203,601,296	179,329,071	102,029,793	32,014,371	28,862,018	21,590,448	7,514,996	15,003,435	593,502,684
1893.	184,044,890	182,352,774	105,207,334	33,570,358	28,280.207	21,400,097	8,307,337	15,201,842	582,056,539
1894.	210,870,828	170,741,526	109,010,906	34,704,184	30,273,699	22,555,857	9,509,158	18,254,353	610,671,233
1895.	212,320,725	193,117,530	114,524,186	35,985,564	30,878,040	22,507,371	10,005,210	19,462,803	644,145,027
1896.	218,304,611	191,986,357	123,906,391	37,113,156	32,300,537	23,376,726	10,170,358	20,864,266	663,866,000
1897.	226,373,500	200,221,665	132,713,860	.....	.....	.....	.....	.....	.....

LE FER.

Les minerais de fer du Dominion, au point de vue géographique aussi bien que géologique, ont une ère très étendue. Depuis l'île de Vancouver, à l'ouest, jusqu'à celle du Cap-Breton, à l'est, ils se présentent à divers endroits. Dans son ouvrage intitulé : "Iron, its History, Properties and Processes, of manufacture", sir Wm Fairbairn dit : "La section minéralogique et géologique de l'exposition de 1862 présentait de fort beaux échantillons de minerai de fer venant des colonies, entre autres une collection remarquable de minerai du Canada, comprenant des oxides de fer, de l'hématite rouge et de la limonite. L'épaisseur de certaines des couches dont provenaient les échantillons mérite d'être signalée Dans la Nouvelle-Ecosse on trouve en quantité illimitée, les minerais les plus riches connus. Le fer qu'on en tire est de la meilleure qualité et ne le cède en rien aux plus beaux produits suédois." Dans cette même province le minerai de fer, la houille et la castine se trouvent côte à côte, et à une assez faible distance de beaux havres de mer, ce qui fait de cette région, l'une des plus favorablement situées pour la construction en grand, de navires en fer et en acier.

Les minerais de fer magnétique se trouvent en abondance dans plusieurs comtés d'Ontario. Depuis plusieurs années on exploite un gisement considérable dans le township de South Crosby. Un minerai de belle qualité et de grande valeur se présente en couche épaisse dans le township de North Crosby. Les townships voisins de Madoc, Marmora, Belmont et Seymour renferment plusieurs lits de minerai de fer magnétique. A l'ouest du lac Supérieur, la province d'Ontario renferme une région riche en minerais de fer Dans la province de Québec il y a également des gisements considérables et de grande valeur de minerai de fer magnétique. A un point du comté de Beauce, il se produit, dans la serpentine, une veine de 45 pieds de largeur de minerai de fer en grains, aux deux tiers magnétique.

L'hématite se trouve dans toutes les parties du Canada. Un des gisements les plus précieux de ce minerai dans la province de Québec se rencontre près de Hull, en face d'Ottawa. C'est un minerai spéculaire, donnant à l'analyse 64 à 68 pour 100 de fer métallique. Dans le Nouveau-Brunswick de forts dépôts d'hématite se rencontrent près de Woodstock. La limonite et les minerais limoneux se trouvent sur une grande étendue.

Dans le cours de l'année 1895, des gisements considérables de fer chromique ont été trouvés à Coleraine, province de Québec. Le minerai contient en moyenne 50 pour 100 de métal, est facilement extrait, et trouve un écoulement rapide vers les Etats-Unis.

En 1898, il y avait en Canada, neuf hauts-fourneaux en activité.

En vue de stimuler l'industrie du fer, le parlement fédéral, en 1883, décréta le paiement d'une prime de $1.50 par tonne de fer en gueuse, produit en Canada. Cette prime continua d'être payée jusqu'au 1er juillet 1889, date à laquelle le taux en fut réduit à $1. Un nouveau changement s'est produit le 1er juillet 1892, le taux à cette époque, étant élevé à $2 la tonne jusqu'au 1er juillet 1897.

A la session de 1894, une loi fut adoptée pourvoyant à ce que le Gouverneur en conseil puisse autoriser le paiement d'une prime de $2 par tonne de fer en gueuse fabriqué en Canada de minerais du Canada ; une prime de $2 par tonne de fer en barres puddlé, fabriqué en Canada de fer en gueuse tiré

de minerais du pays ; enfin une prime de $2 par tonne de billettes d'acier fabriquées en Canada de fer en gueuse du Canada, combinées avec les autres substances nécessaires et généralement employées dans la fabrication de ces billettes. Ces primes peuvent être réclamées jusqu'au 26 mars 1899, pour le cas des hauts-fourneaux déjà en activité le 27 mars 1894. Pour ce qui est des hauts-fourneaux qui ont été mis en activité après cette date, ou qui le seront d'ici au 27 mars 1899, leurs propriétaires peuvent réclamer cette prime pendant cinq années à partir du jour de cette mise en activité.

Cette loi a été révoquée par le chapitre 6 de la loi de 1897 autorisant le Gouverneur général d'accorder (1) une prime de $3 par tonne sur l'acier manufacturé de substance dont pas moins de 50 pour 100 de leurs pesanteurs consistent de fer en gueuse fait en Canada : (2) une prime de $2 par tonne sur le fer puddlé en barres fait avec le fer en gueuse du Canada ou manufacturé en Canada : (3) une prime sur le fer en gueuse manufacturé provenant du minerai, de $3 par tonne dans la proportion produite du minerai canadien et de $2 d'après la proportion produite du minerai étranger.*

La législature d'Ontario, à sa session de 1894, a voté la somme de $125,000 pour promouvoir l'industrie de l'extraction et de la métallurgie du fer. Le trésorier est autorisé à prélever sur ce fonds $1 par tonne de fer en gueuse tiré des minerais de fer extraits et fondus dans la province d'Ontario, la somme ainsi appliquée ne devant pas excéder dans l'année, $25,000.

D'après la loi d'Ontario mentionnée ci-haut, la "Hamilton Iron and Steel Co." a commencé ses opérations le 1er février 1896.

Quantité de minerais employés et de fer en gueuse produit :—

	Minerais employés.			Fer en gueuse produit.		
	Canadien.	Étranger.	Scorie.	Canadien.	Étranger.	Scorie.
	*Tonnes.	*Tonnes.	*Tonnes.	*Tonnes.	*Tonnes.	*Tonnes.
1896	13,635	32,025	.....	7,333	17,937	.....
1897	2,473	31,002	5,036	1,226	19,587	3,041

*Grosses tonnes, 2,240.

Les autres provinces n'ont rien fait pour développer chez elles l'industrie du fer.

* Une loi de 1898 déclare que les dispositions de ce bill devront être en vigueur le 23 avril 1897. Une loi de 1899 décrète que ces primes devront être payées jusqu'au 30 juin 1907, à un taux allant en diminuant de 1902, 90 pour 100 des primes devant être payées en 1902-3 ; 75 pour 100 en 1903-4 ; 55 pour 100 en 1904-5 ; 35 pour 100 en 1905-6, et 20 pour 100 1906-7.

Le tableau suivant fait voir 1° le production du fer en gueuse ; 2° l'importation du fer en gueuse, des saumons de fer et de la fonte et des débris de fer pour la consommation domestique—les deux colonnes montrant la consommation totale et 3° la moyenne du fer en gueuse manufacturé en Canada à la consommation totale :—

Année terminée le 30 juin.	Production.‡		Importations.	Consommation totale.	Moyenne de la production domestique au total consommé.
	De minerai étranger.	De minerai canadien.			
		*Tonnes.	*Tonnes.	*Tonnes.	
1884		29,593	†52,184	81,777	36·2
1885		25,770	†43,398	69,168	37·2
1886		26,180	†45,648	71,828	36·4
1887		39,717	50,214	89,931	44·2
1888		22,209	48,973	71,182	31·2
1889		24,823	72,115	96,938	25·6
1890		25,697	87,613	113,310	22·7
1891		20,153	81,317	101,470	19·8
1892		30,294	68,918	99,212	30·5
1893		46,948	63,522	110,470	42·5
1894		62,522	45,790	108,312	57·7
1895		31,692	35,060	66,752	47·5
1896		52,052	37,141	89,193	58·4
1897		33,254	28,940	62,194	53·4
1898	53,463	19,576	40,995	114,035	63·1

*2,000 lbs. † Vieux fer fondu non compris. ‡ Quantité de fer en gueuse sur lequel une prime a été payée, durant l'année terminée le 30 juin.

PRODUCTION DU FER EN GUEUSE, CONSOMMATION DU MINERAI, COMBUSTIBLE, ETC., 1887-98.

Année civile.	Minerai de fer consommé.		Combustible consommé.						Castine consumée.		Fer en gueuse manufacturé.		
			Charbon.		Coke.		Houille.						
	Quantité.	Valeur.	Quantité.	Valeur.	Quantité.	Valeur.	Quantité.	Valeur.	Quantité.	Valeur.	Quantité.	Valeur.	Valeur par tonne.
	Tonnes.	$	Tonnes.	$	Tonnes.	$	Tonnes.	$	Tonnes.	$	Tonnes.	$	$ c.
1887	60,434	130,808	940,400	48,593	30,248	89,123	2,333	5,877	17,171	17,500	24,827	366,192	14 75
1888	54,956	102,343	804,286	41,800	28,031	82,986	2,197	4,709	16,827	16,533	21,799	313,235	14 37
1889	65,670	126,064	755,800	41,568	33,289	94,791	3,044	6,525	22,122	21,909	25,921	499,872	19 28
1890	57,304	117,880	589,860	29,493	32,832	97,659	1,241	2,638	18,478	18,361	21,772	331,688	15 23
1891	60,933	130,955	441,812	22,091	30,626	98,402	2,170	2,868	11,377	11,546	23,891	368,901	15 44
1892	96,948	250,966	1,121,365	78,291	50,882	152,311	1,740	1,797	22,967	21,687	42,443	637,421	15 02
1893	124,053	296,979	1,302,720	90,976	58,711	163,849	6,621	13,539	27,797	27,519	55,947	790,283	14 13
1894	108,871	223,861	1,173,970	53,958	52,373	142,303	7,653	14,571	35,101	34,347	49,967	646,447	12 94
1895	93,208	218,336	789,561	31,582	48,540	139,475	3,089	5,396	31,585	29,922	52,454	696,440	13 28
1896	*96,560	200,887			*48,660	106,939							
	†46,300	100,205	756,600	32,256	†33,990	109,253	1,407	2,288	37,462	36,140	67,268	924,129	13 74
1897	*53,658	131,705			*35,800	71,600							
	†55,722	138,504	1,031,800	43,230	†27,810	94,553			31,273	30,258	58,007	738,701	12 73

*Canadien. †Étranger.

Le tableau suivant fait voir les montants qui ont été payés d'après l'autorisation du parlement fédéral :—

Année.	Montant.	Prime payée par tonne.	Année.	Montant.	Prime payée par tonne.
	$	$ c.		$	$ c.
1884	44,[illegible]	1 50	1892	30,294	1 00
1885	38,[illegible]5	1 50	1893	93,896	2 00
1886	39,270	1 50	1894	125,044	2 00
1887	59,576	1 50	1895	63,384	2 00
1888	33,314	1 50	1896	104,105	2 00
1889	37,234	1 50	1897	66,509	2 00
1890	25,697	1 00	1898	165,654	*
1891	20,153	1 00			

* $3.00 la tonne sur le fer en gueuse provenant de minerai canadien et $2.00 sur celui provenant de minerai étranger.

Durant la session de 1894 une prime a été accordée sur le fer puddlé en barres et les billettes d'acier. Le montant payé a été :—

Année terminée le 30 juin.	Lingots d'acier.		Billettes d'acier.		Fer puddlé en barres.	
	Quantité.	Prime payée.	Quantité.	Prime payée.	Quantité.	Prime payée.
	Tonnes.	$	Tonnes.	$	Tonnes.	$
1896	[illegible]	[illegible]	29,749	59,498	2,806	5,611
1897	[illegible]	[illegible]	8,683	17,366	1,509	3,019
1898	18,137	54,412	4,912	13,042	2,615	7,706

Production de fer en Canada, 1886-97 :—

Année.	†Tonnes.	Valeur.	Année.	†Tonnes.	Valeur.
		$			$
1886	69,708	126,982	1893	125,602	299,368
1887	76,330	146,197	1894	109,991	226,611
1888	78,587	152,068	1895	102,797	238,070
1889	84,181	151,640	1896	91,906	191,557
1890	76,511	155,380	1897	50,705	130,290
1891	68,979	142,005	1898*	58,161	152,510
1892	103,248	263,866			

*Sujets à revision. †Tonne=2,000 livres.

Production de fer par provinces, 1892 à 1897.

PROVINCE.	1892.	1893.	1894.	1895.	1896.	1897.
	Tonnes.	Tonnes.	Tonnes.	Tonnes.	Tonnes.	Tonnes.
Ontario	.....	.....	.....	.....	15,270	2,770
Québec	22,690	22,076	19,492	17,783	17,630	22,436
Nouvelle-Ecosse	78,258	102,201	89,379	83,792	58,810	23,400
Colombie-Anglaise	2,300	1,325	1,120	1,222	196	2,099
Totaux	103,248	125,602	109,991	102,797	91,906	50,705

Production annuelle de fer dans la province de la Nouvelle-Ecosse :—

ANNÉE CIVILE.	*Tonnes.	ANNÉE CIVILE.	*Tonnes.	ANNÉE CIVILE.	*Tonnes.
1876	15,274	1884	54,885	1892	78,258
1877	16,879	1885	48,129	1893	102,201
1878	36,600	1886	44,388	1894	89,379
1879	29,889	1887	43,532	1895	83,792
1880	51,193	1888	42,611	1896	58,810
1881	39,843	1889	54,161	1897	23,400
1882	42,135	1890	49,206	1898†	34,776
1883	52,410	1891	53,649		

*Tonne=2,000 livres † Tirés des rapports de la N. E.

L'état suivant donne la quantité et la valeur du minerai de fer exporté du Canada depuis 1867 :—

ANNÉE TERMINÉE LE 30 JUIN.	Quantité.	Valeur.	ANNÉE TERMINÉE LE 30 JUIN.	Quantité.	Valeur.
	Tonnes.	$		Tonnes.	$
1868	25,312	54,723	1885	54,367	132,074
1869	27,848	60,298	1886	7,542	23,039
1870	15,232	34,927	1887	23,387	71,944
1871	26,825	58,068	1888	13,544	39,945
1872	26,165	64,904	1889	24,752	60,289
1873	47,200	112,336	1890	13,811	31,366
1874	44,278	97,740	1891	14,648	32,582
1875	32,443	75,917	1892	7,707	*36,935
1876	14,286	30,702	1893	7,811	26,114
1877	7,755	14,854	1894	1,859	9,026
1878	5,421	13,405	1895†	4,729	43,088
1879	3,562	7,530	1896†	2,948	39,999
1880	50,524	76,474	1897†	3,368	26,979
1881	44,677	114,850	1898†	2,176	24,392
1882	43 835	135,463			
1883	44,944	138,775	Total	668,264	1,755,287
1884	25,308	63,549			

* Ce chiffre donné par les tables de la navigation et du commerce ne semble pas exact.
† Y compris le fer chromique.

La valeur des exportations de fer et d'acier ouvrés, de fabrication domestique, a été dans les six dernières années :—

—	1893.	1894.	1895.	1896.	1897.	1898.
	$	$	$	$	$	$
Vieux fer	3,543	4,732	*12,212	*54,349	*70,585	*75,273
Poêles	3,447	2,964	3,649	2,903	3,585	4,287
Fontes	9,148	10,495	25,713	103,491	127,959	115,916
Fer et ferronnerie	83,349	131,011	105,834	65,998	101,115	124,638
Acier et articles en acier	64,696	53,406	42,050	51,856	38,522	43,205
Machines à coudre et mécanismes	151,954	93,316	119,253	228,349	181,222	242,763
Total	316,124	295,924	308,711	506,946	522,988	606,082

* Y compris le fer en gueuse.

La valeur des importation en Canada de fer et d'acier et des articles qui en sont fabriqués, et les droits perçus sur ces articles, ont été :—

Année terminée le 30 juin.	Valeur. *	Droits perçus.
	$	$
1892	12,641,442	2,792,088
1893	13,199,523	2,878,369
1894	11,310,771	2,456,685
1895	9,249,749	1,947,675
1896	10,952,607	2,170,798
1897	10,613,630	2,107,223
1898	16,556,761	2,851,979

* La valeur des importations, de bouilloires pour vaisseaux, hameçons, vaisseaux en fer-blanc, non-comprise.

Le tableau suivant indique les importations de la Grande-Bretagne et des Etats-Unis séparément :—

—	Période de 5 ans.			Pour les années 1898.
	1882-86.	1889-93.	1894-98.	
	$	$	$	$
Mécanismes de remplacement—				
Importations de la Grande-Bretagne	620,305	309,745	171,798	27,311
" des Etats-Unis	4,749,556	2,547,892	4,322,107	1,844,166
Proportion de la Grande-Bretagne	11·5 p.c.	10·8 p.c.	3·8 p.c.	1·5 p.c.
" des Etats-Unis	88·5 "	89·2 "	96·2 "	98·5 "
Quincaillerie, coutel. et instrum. tranchants—				
Importations de la Grande-Bretagne	4,759,913	3,096,052	2,043,628	446,029
" des Etats-Unis	8,434,503	6,698,444	6,721,274	1,735,499
Proportion de la Grande-Bretagne	36·0 p.c.	31·6 p.c.	23·3 p.c.	20·4 p.c.
" des Etats-Unis	64·0 "	68·4 "	76·7 "	79·6 "

IMPORTATIONS DE LA GRANDE-BRETAGNE ET DES ETATS-UNIS—*Fin.*

	Période de 5 ans.			Pour les années 1898.
	1882-96.	1889-93.	1894-98.	
	$	$	$	$
Machines—				
Importations de la Grande-Bretagne	2,475,474	1,490,846	1,065,371	208,902
" des Etats-Unis	7,355,114	6,902,313	7,601,583	2,079,447
Proportion de la Grande-Bretagne	25·4 p.c.	17·8 p.c.	12·3 p.c.	9·1 p.c.
" des Etats-Unis	74·6 "	82·2 "	87·7 "	90·9 "
Fonte et fer ouvré—				
Importations de la Grande-Bretagne	1,433 952	696,483	180,634	15,761
" des Etats-Unis	1,780,414	979,898	1,316,345	364,228
Proportion de la Grande-Bretagne	44·6 p.c.	39·2 p.c.	12.1 p.c.	4·1 p.c.
" des Etats-Unis	55·4 "	60·8 "	87·9 "	95·9 "
Rails et outillage de chemins de fer—				
Importations de la Grande-Bretagne	12,629,781	10,899,048	4,545,246	143,854
" des Etats-Unis	3,104,146	1,295,371	3,426,396	1,943,227
Proportion de la Grande-Bretagne	80·2 p.c.	80·9 p.c.	57·0 p.c.	6·9 p.c.
" des Etats-Unis	9·8 "	9·1 "	43·0 "	93 1 "
Autres formes de fer et acier—				
Importations de la Grande-Bretagne	19,757,893	20,403,933	11,550,718	2,482,766
" des Etats-Unis	2,961,816	7,821,806	16,580,126	5,731,813
Proportion de la Grande-Bretagne	87·0 p.c.	72·3 p.c.	41·1 p.c.	30·2 p.c.
" des Etats-Unis	13·0 "	27·7 "	58·9 "	69·8 "
Fer en gueuse—				
Importations de la Grande-Bretagne	2,7.. 47	2,822,265	437,913	51,528
" des Etats-Unis	1,297,640	1,916,681	1,601,496	366,242
Proportion de la Grande-Bretagne	67·9 p.c.	60·0 p.c.	21·5 p.c.	12.3 p.c.
" des Etats-Unis	32·1 "	40·0 "	78·5 "	87·7 "

1° Pièces de mécanismes, à emb îtement, et susceptibles d'être remplacées au besoin, dont la confection demande la plus grande habileté manuelle et le plus grand savoir-faire (cette classe comprend les machines à coudre, armes à feu, locomotives et machines agricoles) ;
2° Articles de quincaillerie, coutellerie et taillanderie ;
3° Machines diverses ;
4° Fonte et fer ouv é ;
5° Rails et fournitures de chemins de fer ;
6°. Fer et acier sous diverses formes ;
7° Fer en gueuse.

Les 6e et 7e classes comprennent 1° le fer en gueuse, qui est le point de départ des industries du fer et de l'acier ; et 2° ces autres fabrications de fer et d'acier qui ne requièrent de la part de l'ouvrier que fort peu de savoir-faire. Elles fournissent la matière première des articles en fer et en acier de fabrication canadienne. Ce sont, (outre le fer en gueuse) le fer en barres laminé ou martelé, la tôle à chaudière, les bouts de loupes d'acier, le fer laminé pour clous de maréchal, l'acier pour patins, les limes et les scies, les ferrailles, etc., ainsi que certaines pièces destinées à compléter les objets de fabrication canadienne.

Si nous appliquons cette classification aux articles importés de la Grande-Bretagne et des Etats-Unis, d'où nous sont venus, dans le cours des trois périodes considérées, 98 et 95 et 97 pour 100 respectivement des importations totales, nous obtenons les résultats suivants :—

Mécanismes de remplacement—			
Importations de la G.-B. et des E.-U.,	1882-86	$	5,369,861
" "	1889-93		2,857,637
" "	1894-98		4,493,905
Quincaillerie et instruments tranchants—			
Importations de la G.-B. et des E.-U.,	1882-86		13,094,440
" "	1889-93		11,915,967
" "	1894-98		8,764,903
Machines—			
Importations de la G.-B. et des E.-U.,	1882-86		10,130,588
" "	1889-93		8,393,159
" "	1894-98		8,666,959
Fonte et fer ouvré—			
Importations de la G.-B. et des E.-U.,	1882-86		3,214,366
" "	1889-93		1,676,382
" "	1894-98		1,496,979
Rails et outillage de chemin de fer—			
Importations de la G.-B. et des E.-U.,	1882-86		15,733,927
" "	1889-93		12,194,419
" "	1894-98		7,971,642
Autres formes de fer et acier—			
Importations de la G.-B. et des E.-U.,	1882-86		22,719,719
" "	1889-93		28,225,739
" "	1894-98		28,130,882
Fer en gueuse (y compris probablement les vieux fers)—			
Importations de la G.-B. et des E.-U.,	1882-86		4,045,587
" "	1889-93		4,738,946
" "	1894-98		2,039,409

Au cours de la session de 1894, les droits portant sur le fer et l'acier furent modifiés.

L'état que nous donnons ci-dessous fait suite au précédent pour ce qui regarde les périodes 1889-93 et 1894-98.

IMPORTATIONS DE LA GRANDE-BRETAGNE ET DES ÉTATS-UNIS.

Mécanismes de remplacement, moyenne de 5 années,	1889-93	$	571,527
" " "	1894-98		898,781
Articles de quincaill., coutell. et taillanderie, moyenne de 5 années,	1889-93		2,383,183
" " "	1894-98		1,752,981
Machines, moyenne de 5 années,	1889-93		1,678,632
" "	1894-98		1,733,392
Fonte et fer ouvré, moyenne de 5 années,	1889-93		335,276
" "	1894-98		299,396
Rails et fournitures de chemins de fer, moyenne de 5 années,	1889-93		2,438,884
" " "	1894-98		1,594,328
Autres formes de fer et d'acier, moyenne de 5 années,	1889-93		5,645,148
" " "	1894-98		5,626,176
Fer en gueuse, moyenne de 5 années,	1889-93		947,789
" "	1894-98		407,882

IMPORTATIONS DE PROVENANCE DES PAYS AUTRES QUE LA GRANDE-BRETAGNE ET LES ETATS-UNIS.

——	1893.	1894.	1895.	1896.	1897.	1898.
	$	$	$	$	$	$
Mécanismes de remplacement	24,559	33,892	27,158	29,319	17,609	19,425
Quincaillerie, coutellerie et taillanderie	205,690	252,887	162,105	171,730	136,822	186,178
Machines	64,557	24,909	85,260	17,177	42,130	12,409
Fonte et fer ouvré	413	327	555	994	179	486
Rails et outillage de chemins de fer	54,549	82,464	21,460	99,072	22,688	32,975
Fer et acier sous d'autres formes	275,229	288,279	203,637	340,326	188,901	115,551
Fer en gueuse	359	607	774	351	645	1,117
Total	625,356	983,365	500,949	658,969	403,974	368,141

Prenant les totaux de tous les pays, nous avons :—

——	Valeur totale pour une période de cinq ans.	Moyenne annuelle.
	$	$
Importations totales, consommation domestique.....1882-86	75,251,232	15,050,246
" " 1889-93	70,972,717	14,194,543
" " 1894-98	63,183,042	12,636,608
Importations de la Grande-Bretagne.....1882-86	44,125,291	8,825,058
" " 1889-93	39,718,373	7,943,274
" " 1894-98	19,995,308	3,999,062
" des Etats-Unis.....1882-86	29,683,187	5,956,637
" " 1889-93	28,162,406	5,632,481
" " 1894-98	41,569,332	8,313,866
" d'autres pays.....1882-86	1,442,754	288,551
" " 1889-93	3,091,938	618,387
" " 1894-98	1,618,402	323,680
Proportion de la Grande-Bretagne.....1882-86	58·6 p. c.	.....
" " 1889-93	56·0 "	.....
" " 1894-98	31·6 "	.....
" des Etats-Unis 1882-86	39·4 "	.....
" " 1889-93	39·6 "	.....
" " 1894-98	65·8 "	.....
" d'autres pays.....1882-86	2·0 "	.....
" " 1889-93	4·4 "	.....
" " 1894-96	2·6 "	.....

*IMPORTATIONS DE FER ET D'ACIER.

—	1894.	1895.	1896.	1897.	1898.
	$	$	$	$	$
De l'Empire britannique—					
Imposables	3,528,164	2,132,300	2,352,581	1,848,589	1,928,258
En franchise	2,005,945	1,177,866	1,108,640	817,707	316,242
Total	5,534,109	3,310,166	3,461,221	2,666,296	2,244,500
Droits perçus	895,717	439,810	494,726	344,962	267,991
Percen. des droits p. rap. au total	16·4	13·3	14·3	13·0	12·0
Proportion d'imposables	63·7	64·4	68·0	69·3	85·9
" en franchise	36·3	35·6	32·0	30·7	14·1
De tous autres pays—					
Imposables	5,248,369	5,273,623	6,111,166	6,817,908	10,763,514
En franchise	528,293	665,960	1,380,220	1,129,426	3,548,747
Total	5,776,662	5,939,583	7,491,386	7,947,334	14,312,261
Droits perçus	1,560,969	1,507,864	1,676,072	1,762,261	2,583,988
Percen. des droits p. rap. au total	29·7	28·6	22·4	22·2	18·0
Proportion d'imposables	90·8	88·8	81·6	85·8	75·2
" en franchise	9·2	11·2	18·4	14·2	24·8

*Valeur des importations des bouilloires de navires, hameçons, feuilles et assiettes en fer-blanc.

PRODUCTION DU FER EN GUEUSE POUR LE MONDE ENTIER (TONNES, 2,000 LIVRES) COMPILÉE DE ROTHWELL ET AUTRES SOURCES.

Année.	Canada. *	Royaume-Uni.	Etats-Unis.	Allemagne.	France.	Autriche-Hongrie.	Russie.	Belgique.	Suède.	Espagne.	Italie.	Autres pays.	Le monde.
1865....	.....	5,397,564	931,582	1,088,986	1,326,488	101,746	329,981	518,785	249,734	.. ....	....	82,966	10,027,832
1866....	....	5,176,795	1,350,343	1,153,743	1,388,903	117,605	319,580	641,699	253,651	... .	.....	238,020	10,640,339
1867....	.....	5,332,546	1,461,626	1,227,194	1,354,406	114,651	330,600	466,222	279,399	.....	.....	522,197	11,088,841
1868....	.....	5,566,631	1,603,000	1,393,310	1,361,309	124,058	369,170	480,201	289,824	.....	.....	609,908	11,797,411
1869....	.....	6,099,248	1,915,641	1,557,158	1,521,823	447,062	385,700	588,815	320,931	.....	....	331,266	13,168,644
1870....	.....	6,679,137	1,865,000	1,533,019	1,298,282	444,054	396,203	622,888	330,972	.... ..	....	340,866	13,510,421
1871....	....	7,422,440	1,911,608	1,723,178	947,324	467,916	439,999	671,371	329,235	.....	....	305,907	14,218,966
1872....	.....	7,550,960	2,854,558	2,191,210	1,342,057	506,248	416,982	722,433	374,029	.....	.....	454,478	16,412,955
1873....	.....	7,354,425	2,868,278	2,469,114	1,552,582	589,028	427,510	669,325	380,983	.....	.....	405,432	16,686,677
1874....	.....	6,710,377	2,689,413	2,095,192	1,560,318	544,551	417,724	587,135	361,293	.....	.. ....	409,904	15,375,907
1875...	4,000	7,129,317	2,266,581	2,236,387	1,595,996	510,295	470,760	597,069	386,294	.....	.....	343,949	15,540,648
1876....	4,000	7,342,717	2,093,236	2,034,672	1,581,582	441,268	486,989	540,540	388,418	49,029	.....	331,540	15,293,991
1877....	13,500	7,401,704	2,314,585	2,129,864	1,660,523	427,168	440,860	518,478	379,679	51,705	.....	189,473	15,527,539
1878....	16,000	7,146,777	2,577,361	2,366,700	1,676,444	478,544	460,230	571,548	375,624	73,573	.....	93,434	15,836,235
1879....	16,500	6,714,778	3,070,875	2,442,678	1,543,115	445,387	477,163	499,615	377,487	75,754	....	202,453	15,865,805
1880....	23,000	8,679,141	4,295,414	3,076,826	1,901,273	511,586	494,353	670,109	447,096	94,605	.....	245,643	20,439,046
1881....	18,500	9,121,783	4,641,564	3,211,238	2,078,758	599,092	517,997	688,459	479,841	126,062	30,635	568,248	22,082,177
1882....	21,500	9,617,082	5,178,122	3,725,648	2,247,052	674,136	510,322	801,094	439,637	132,311	27,305	275,593	23,650,162
1883....	32,000	9,552,816	5,146,872	3,823,629	2,280,512	770,140	531,466	863,343	465,735	154,188	.....	300,603	23,921,304
1884....	29,593	8,749,134	4,589,612	3,967,874	2,062,434	809,249	562,165	827,395	474,448	137,048	20,282	265,962	22,495,236
1885....	25,770	8,305,325	4,529,869	4,063,552	1,796,974	787,695	582,043	785,589	512,140	175,466	17,622	228,621	21,810,666
1886...	26,180	7,850,924	6,365,328	3,888,581	1,671,265	793,418	587,083	773,248	487,588	63,616	13,545	381,789	22,902,565
1887....	39,717	8,466,660	7,187,206	4,434,396	1,727,519	776,394	675,729	832,871	503,201	318,075	13,516	345,706	25,320,990
1888....	22,209	8,958,845	7,268,507	4,779,838	1,855,051	870,830	735,846	911,089	503,672	277,832	13,816	267,966	26,465,531
1889...	24,823	9,321,503	8,516,079	4,986,063	1,910,868	943,106	816,535	917,113	463,573	218,057	14,847	552,471	28,685,038
1890....	25,697	8,852,720	10,307,028	5,133,613	2,162,340	1,063,849	1,022,199	868,195	502,626	197,735	15,809	297,234	30,449,045
1891....	20,153	8,294,791	9,273,454	5,114,622	2,090,920	1,015,874	1,107,239	753,907	540,986	306,865	13,147	373,591	28,905,549
1892 ...	30,294	7,514,366	10,255,840	5,441,082	2,267,816	1,036,593	1,013,415	830,101	535,202	272,557	14,027	387,936	29,599,229
1893....	46,948	7,814,229	7,979,442	5,458,369	2,207,412	1,082,943	1,277,994	837,846	499,672	287,016	8,558	275,550	27,776,229
1894....	62,522	8,318,624	7,456,275	5,968,432	2,523,102	1,082,943	1,402,103	916,829	510,015	246,625	11,382	173,142	28,672,000
1895....	31,692	8,627,874	10,579,865	6,021,880	2,208,262	1,242,696	1,602,666	913,816	510,149	227,510	10,153	137,750	32,114,313
1896....	53,948	9,698,842	9,657,902	7,139,794	2,577,578	.....	1,752,678	1,027,923	538,216	271,451	.....	.....	.....
1897....	33,254	9,852,041	10,811,002	7,581,254	2,724,302	1,341,996	2,059,275	1,140,275	593,093	327,404	9,249	137,750	36,610,895
1898....	†72,538	9,666,889	13,186,806	7,951,951	2,792,938	.....	2,417,512	1,070,153	.....	288,502	... ..	.....	.....

* Manufacturé avec le minerai canadien. † Y compris 19,702 tonnes de minerai étranger.

OR.

Le tableau suivant fait voir la valeur de la production de l'or au Canada depuis 1862.

(Des rapports géologiques.)

Année civile.	Ontario.	Territoires du Nord-Ouest.		Québec.	Colombie-Anglaise.	Nouvelle-Ecosse.	Total.
		District du Yukon.	District de la Saskatchewan				
	$	$	$	$	$	$	$
1862					2,656,903	141,871	2,798,774
1863					3,913,563	272,448	4,186,011
1864					3,735,850	390,349	4,126,199
1865					3,491,205	496,357	3,987,562
1866					2,662,106	491,491	3,153,597
1867					2,480,868	532,563	3,013,431
1868					2,372,972	400,555	2,773,527
1869					1,774,978	348,427	2,123,405
1870					1,336,956	387,392	1,724,348
1871					1,799,440	374,972	2,174,412
1872					1,610,972	255,349	1,866,321
1873					1,305,749	231,122	1,536,871
1874					1,844,618	178,244	2,022,862
1875					2,474,904	218,629	2,693,533
1876					1,786,648	233,585	2,020,233
1877				12,057	1,608,182	329,205	1,949,444
1878				17,937	1,275,204	245,253	1,538,394
1879				23,972	1,290,058	268,328	1,582,358
1880				33,174	1,013,827	257,823	1,304,824
1881				56,661	1,046,737	209,755	1,313,153
1882				17,093	954,085	275,090	1,246,268
1883				17,787	794,252	301,207	1,113,246
1884				8,720	736,165	313,554	1,058,439
1885		100,000		2,120	713,738	432,971	1,148,329
1886				3,981	903,651	455,564	1,463,196
1887	6,760	70,000	2,100	1,604	693,709	413,631	1,187,804
1888		40,000	1,200	3,740	616,731	436,939	1,098,610
1889		175,000	20,000	1,207	588,923	510,029	1,295,159
1890		175,000	4,000	1,350	494,436	474,990	1,149,776
1891	2,000	40,000	5,500	1,800	429,811	451,503	930,614
1892	7,118	87,500	10,506	12,987	399,525	389,965	907,601
1893	14,637	176,000	9,640	15,696	379,535	381,095	976,603
1894	39,624	125,000	15,000	29,196	530,530	389,338	1,128,688
1895	62,320	250,000	50,000	1,281	1,266,954	453,119	2,083,674
1896	115,000	300,000	55,000	3,000	1,788,206	493,568	2,754,774
1897	189,294	2,500,000	50,000	900	2,724,657	562,165	6,027,016
1898	265,889	*10,000,000	*25,000	6,089	2,939,852	538,590	13,775,420
Total	702,642	14,038,500	247,946	272,352	58,436,500	13,537,036	87,234,976

* Sujets à revision.

Le tableau suivant donne la valeur de la production de l'or et de l'argent pour le monde entier, durant les années civiles 1896 et 1897.

Pays.	1896.		1897.	
	Or.	Argent.	Or.	Argent.
	$	$	$	$
Empire britannique—				
Grande-Bretagne	24,600	339,500	35,100	300,100
Autralasie	45,181,900	19,600,900	55,684,200	20,624,200
Guyane anglaise	* 2,213,100		2,294,600	
Afrique	44,581,100		58,306,600	
Indes anglaises	6,130,500		7,247,500	
Canada	2,754,774	2,149,503	6,027,016	3,323,395
Total, Empire britannique	100,885,974	22,089,903	129,595,016	24,247,695
Etats-Unis	53,088,000	76,069,200	57,363,000	69,637,200
Mexique	* 8,331,700	59,017,600	* 9,436,300	69,693,000
Russie	21,535,800	434,600	23,245,700	368,000
Allemagne	1,139,100	7,616,000	1,373,100	7,[illegible],700
Autriche-Hongrie	2,152,700	2,409,900	2,235,600	2,[illegible],500
Suède	76,100	23,000	84,400	[illegible],800
Norvège		209,700		* 209,700
Italie	140,200	1,132,300	194,400	953,100
Espagne		7,472,300		* 7,472,300
Grèce		1,329,900		* 1,329,900
Turquie	7,300	291,200	* 7,300	* 291,200
France		679,600		* 679,600
Argentine	* 315,000	* 424,300	137,600	495,800
Colombie	* 3,000,000	* 2,182,400	* 3,000,000	* 2,182,400
Bolivie	* 750,000	* 19,393,300	* 750,000	*19,393,300
Equateur	* 132,900	* 10,000	* 132,900	* 10,000
Chili	* 1,407,600	* 6,505,900	928,600	8,327,200
Brésil	1,001,100		1,204,200	
Vénézuela	948,500		* 948,500	
Guyane hollandaise	481,800		492,200	
Guyane française	2,107,400		1,537,500	
Pérou	116,600	2,914,300	628,000	12,650,900
Uraguay	33,600		38,500	
Etats d'Amérique (centre)	* 470,500	* 2,000,000	* 470,500	* 2,000,000
Japon	713,300	* 3,242,100	713,300	3,242,100
Chine	* 3,024,000		2,209,100	
Corée	721,800		733,100	
Bornéo	45,900		* 45,900	
Total, pays étrangers	101,740,900	193,356,600	107,908,800	208,618,700
Grand total	202,626,874	215,446,503	237,503,816	232,866,395

*Estimés.

NOTE.—Les chiffres ci-dessus ont été tirés des rapports du trésorier des Etats-Unis, 1898.

PRODUCTION DU CUIVRE EN CANADA.

Année.	Livres.	Valeur.
		$
1886	3,505,000	385,550
1887	3,260,424	366,798
1888	5,562,864	927,107
1889	6,809,752	936,341
1890	6,013,671	947,153
1891	8,928,921	1,149,598
1892	7,087,275	818,580
1893	8,109,856	871,809
1894	7,737,016	739,659
1895	8,789,162	945,714
1896	9,393,012	1,021,148
1897	13,300,802	1,501,660
1898*	17,951,421	2,159,556

*Sujets à revision.

L'état suivant indique les exportations de cuivre depuis la Confédération :—

Année terminée le 30 juin.	Cuivre, fin.		Cuivre, minerai		Année terminée le 30 juin.	Cuivre, fin.		Cuivre, minerai.	
	Quantité.	Valeur.	Quantité.	Valeur.		Quantité.	Valeur.	Quantité.	Valeur.
	Ton.	$	Ton.	$		Ton.	$	Ton.	$
1868	135	17,922	5,440	376,298	1884			1,677	214,044
1869	395	34,110	9,513	482,520	1885			1,257	246,230
1870	225	21,062	5,227	250,159	1886			5,224	291,397
1871			3,123	120,121	1887			5,267	181,545
1872			4,461	103,990	1888	509	50,900	1,509	95,585
1873			2,588	166,525	1889	76	7,602	1,267½	195,182
1874			3,148	135,077	1890	1,138	133,251	1,406	111,086
1875	145	39,314	2,300	103,697	1891	2,418	236,027	3,079	269,169
1876			2,230	352,035	1892	1,899	185,848	340	30,755
1877			1,313	264,442	1893	3,589	391,969	70	3,850
1878			654	119,629	1894	597	88,352	*	*
1879			98	19,762	1895	1,722	222,657	*	*
1880			5,883	150,799	1896	1,788	194,771	*	*
1881			19,802	150,412	1897	5,065	550,462	*	*
1882			44,744	139,245	1898	6,963	864,778	*	*
1883			4,402	150,479					

*Inclus dans le cuivre affiné.

En 1898, Ontario a exporté 4,521,000 livres de cuivre, Québec, 541,401 livres, et la Colombie-Anglaise, 8,864,576 livres.

NICKEL.

En 1883, pendant que la Compagnie du Pacifique Canadien opérait sa tranchée à travers une colline dans le voisinage de Sudbury, district d'Algoma, Ontario, on fit la première découverte d'un gisement de pyrrhotite nickelifère. Le minerai, qui renferme en moyenne à peu près 2·25 pour 100 de nickel, est réduit, par le grillage et la fonte, à une matte composée principalement de cuivre et de nickel. En voici l'analyse moyenne complète : cuivre, 26·91 ; nickel, 14·14 ; fer, 31·335 ; soufre, 26·95 ; et cobalt, ·935. On y trouverait également quelques onces de platine à la tonne. La quantité de nickel fin contenu dans la matte expédiée des mines de Sudbury en 1889-98 est donnée dans le tableau suivant :—

PRODUCTION ANNUELLE DE NICKEL.

Année civile.	Livres.	Année civile.	Livres.
1889	830,477	1894	4,907,430
1890	1,435,742	1895	3,888,525
1891	4,626,627	1896	3,397,113
1892	2,413,717	1897	3,997,647
1893	3,982,982	1898*	5,517,690

* Sujets à revision.

EXPORTATIONS DE MINERAI DE NICKEL, MATTE OU SPEISS, DU CANADA, DURANT LES ANNÉES TERMINÉES LE 30 JUIN 1891-98.

Année.	Livres.	$	Année.	Livres.	$
1891	5,352,043	240,499	1895	8,042,586	599,568
1892	15,233,028	617,639	1896	6,996,540	486,651
1893	8,924,100	427,557	1897	7,527,422	498,515
1894	8,411,276	808,799	1898	14,760,996	970,531

PÉTROLE.

On a trouvé du pétrole dans Québec, la Nouvelle-Ecosse, le Nouveau-Brunswick, et notamment, dans les Territoires du Nord-Ouest, où l'existence d'une immense région à pétrole semble exister. Mais c'est dans le comté de Lambton que l'on a puisé et que l'on puise encore le plus d'huile, les districts d'Oil Springs et de Petrolea étant les plus forts producteurs. L'huile se présente à une profondeur de 370 à 500 pieds.

Le tableau suivant contient les seules statistiques digne de foi qu'on puisse obtenir relativement à la production de l'huile en Canada. Elles ne donnent pas la production totale, puisque la quantité de l'huile brute, utilisée dans cet état, n'est pas comprise.

HUILES DE PÉTROLE ET DE NAPHTE CANADIENNES SOUMISES A L'INSPECTION, ET QUANTITÉS CORRESPONDANTES D'HUILES BRUTES, 1881-98.

Année terminée le 30 juin.	Huiles raffinées.	Equivalents d'huiles brutes.
	Galls imp.	Galls imp.
1881	6,406,783	12,813,566
1882	5,910,747	13,134,993
1883	6,970,550	15,490,111
1884	7,656,001	19,140,027
1885	7,661,617	19,154,042
1886	8,149,472	21,445,979
1887	8,243,962	21,694,637
1888	9,545,895	25,120,776
1889	9,462,834	24,902,195
1890	10,121,210	26,634,763
1891	10,270,107	27,028,492
1892	10,238,426	26,943,227
1893	10,683,806	28,115,278
1894	10,824,270	28,484,921
1895	10,936,992	28,781,558
1896	10,533,951	27,720,924
1897	10,506,526	27,648,753
1898	10,796,847	28,412,755

D'après les rapports fournis par les raffineurs, la production de toutes les sortes d'huiles par les raffineurs canadiens en 1896, 1897 et 1898 (années civiles) a été la suivante :—

PRODUCTION DES RAFFINERIES D'HUILE DU CANADA, 1896, 1897 et 1898.

Articles.	1896.		1897.		1898.	
	Quantité.	Valeur.	Quantité.	Valeur.	Quantité.	Valeur.
	Gallons.	$	Gallons.	$	Gallons.	$
Huile d'éclairage	11,207,150	1,251,122	10,493,449	1,064,130	11,804,667	1,189,871
Benzine et naphte	719,453	70,733	747,163	71,978	1,229,407	120,651
Huile paraffine	1,014,271	132,308	930,490	136,283	850,863	114,191
Huile à gaz	6,788,353	261,618	6,723,683	249,615	6,399,298	245,101
Huile à lubrif. et goud'n	1,447,455	77,109	1,148,847	62,058	868,957	53,479
Total, gallons	21,176,682	1,792,890	20,043,632	1,584,064	21,153,192	1,723,293
Cire paraffine (liv.)	1,532,670	76,249	1,805,365	81,191	2,522,834	101,972
Graisse à roues (liv.)	318,928	7,774	227,079	7,174	*	*
Total, valeur		1,876,913		1,672,429		1,825,265

* Non spécifiée.

Le prix moyen de l'huile brute à la Bourse de Petrolea (Petrolea Oil Exchange) a été comme suit pour chaque année :—

	$ c.	
1886	88 68	par baril.
1887	78 00	"
1888	1 03 84	"
1889	95 54	"
1890	1 17 88	"
1891	1 33 77	"
1892	1 26 50	"
1893	1 10 25	"
1894	1 01 50	"
1895	1 46 00	"
1896	1 59 00	"
1897	1 42 50	"
1898	1 40 00	"

L'état suivant indique les exportations de pétrole du Canada depuis 1868 :—

Année terminée le 30 juin.	Quantité.	Valeur.	Année terminée le 30 juin.	Quantité.	Valeur.
	Gallons.	$		Gallons.	$
1868	46,282	9,341	1884	327,563	7,546
1869	690,553	127,319	1885	954,966	27,303
1870	4,748,557	966,461	1886	260,449	30,957
1871	5,753,678	1,052,870	1887	310,667	11,151
1872	7,897,0[illegible]	1,341,099	1888	355,501	66,834
1873	9,355,325	1,819,183	1889	110,470	18,681
1874	1,276,641	298,417	1890	358,804	15,812
1875	9,844	1,592	1891	436,516	18,726
1876	14,804	3,363	1892	440,906	18,217
1877	3,926,139	900,542	1893	178,101	6,814
1878	73,590	9,423	1894	68,740	2,722
1879	797,079	97,049	1895	63,543	3,572
1880	10,611	1,059	1896	18,241	2,971
1881	2,456	631	1897	1,831	230
1882	662	136	1898*	9,530	2,061
1883	1,422	368			

* Raffinée seulement.

Quantité et valeur du pétrole et ses produits importés au Canada pour consommation domestique, durant les années fixcales terminées le 30 juin 1881-98.

Année.	Quantité.	Valeur.	Année.	Quantité.	Valeur.
	Gallons.	$		Gallons.	$
1881	1,437,475	262,168	1890	5,075,650	515,852
1882	3,007,702	398,031	1891	5,071,386	498,330
1883	3,086,316	358,546	1892	5,649,145	475,732
1884	3,160,282	380,082	1893	6,002,141	446,389
1885	3,767,441	415,195	1894	6,597,108	439,988
1886	3,819,146	421,836	1895	7,577,674	525,372
1887	4,290,003	467,003	1896	8,005,891	735,913
1888	4,523,056	408,025	1897	8,415,302	697,169
1889	4,650,274	484,462	1898	9,074,311	724,519

Quantité d'huile de fabrication canadienne et de fabrication étrangère, importée en Canada pour les années terminées le 30 juin 1881-98.

D'APRÈS LES RAPPORTS DU REVENU DE L'INTÉRIEUR.

Année.	Quantité d'huile inspectée.			Pour cent. Canadienne.	Pour cent. Importée.
	Canadienne.	Importée.	Total.		
	Galls.	Galls.	Galls.	Pour cent.	Pour cent.
1881	6,406,783	476,784	6,883,567	93·1	6·9
1882	5,910,747	1,351,412	7,262,159	81·4	18·6
1883	6,970,550	1,190,828	8,161,378	85·4	14·6
1884	7,656,001	1,142,575	8,798,586	87·0	13·0
1885	7,661,617	1,278,115	8,939,732	85·7	14·3
1886	8,149,472	1,327,616	9,477,088	86·0	14·0
1887	8,243,962	1,665,604	9,909,566	83·2	16·8
1888	9,545,895	1,821,342	11,367,237	84·0	16·0
1889	9,462,834	1,767,812	11,230,646	84·3	15·7
1890	10,121,210	2,020,742	12,141,952	83·4	16·6
1891	10,270,107	2,022,002	12,292,109	83·6	16·4
1892	10,238,426	2,429,445	12,667,871	80·8	19·2
1893	10,683,806	2,641,690	13,325,496	80·2	19·8
1894	10,824,270	5,633,222	16,457,492	65·8	34·2
1895	10,936,992	5,650,994	16,587,986	65·9	34 1
1896	10,533,951	5,807,991	16,341,942	64·5	35·5
1897	10,506,526	6,248,743	16,755,269	62·7	37·3
1898	10,796,847	6,880,734	17,677,581	61·1	38·9

PRODUCTION DU SEL EN CANADA, 1886-98.

Année.	Tonnes.	Valeur.	Augmentation ou diminution dans la	
			Quantité.	Valeur.
		$	Tonnes.	$
1886	62,359	227,195	.....	.....
1887	60,173	166,394	— 2,186	— 60,801
1888	59,070	185,460	— 1,103	+ 19,066
1889	32,832	129,547	— 26,238	— 55,913
1890	43,754	198,857	+ 10,922	+ 70,310
1891	45,021	161,179	+ 1,267	— 37,718
1892	45,486	162,041	+ 465	+ 862
1893	62,324	195,926	+ 16,838	+ 33,885
1894	57,199	170,687	— 5,125	— 25,293
1895	52,376	160,455	— 4,823	— 10,232
1896	43,960	169,693	— 8,416	+ 9,238
1897	51,348	225,730	+ 7,388	+ 56,037
1898*	57,142	248,639	+ 5,794	+ 22,909

*Sujet à revision.

EXPORTATIONS DE SEL DU CANADA, 1876-78.

Année terminée le 30 juin.	Ontario.	Québec.	Autres provinces.	Total.	Valeur.
	Boiss.	Boiss.	Boiss.	Boiss.	$
1876	870,437	2,566	42	873,045	90,931
1877	785,973	3,626	.....	789,599	82,323
1878	655,131	2,661	.....	657,792	53,585
1879	551,145	3,496	70	554,711	48,667
1880	488,676	2,423	50	491,149	45,903
1881	248,638	4,917	.....	253,555	39,566
1882	378,968	2,508	.....	381,476	36,418
1883	197,159	26	.....	197,185	17,511
1884	181,742	.....	.....	181,742	17,408
1885	107,523	.....	.....	107,523	12,326
1886	384,285	210	.....	384,493	26,749
1887	106,295	.....	348	106,443	9,463
1888	131,010	.....	570	131,580	10,044
1889	12,818	208	150	13,176	3,750
1890	5,830	25	216	6,071	1,522
1891	5,540	166	.....	5,706	1,429
1892	3,040	210	.....	3,250	763
1893	4,010	.....	.....	4,010	955
1894	4,986	.....	.....	4,986	1,280
1895	5,402	.....	.....	5,402	1,136
1896	2,607	.....	400	3,007	767
1897	3,602	1,100	.....	4,702	1,168
1898	5,242	.....	317	5,559	1,139

EXPORTATION DE SEL POUR LA CONSOMMATION DOMESTIQUE AU CANADA, 1868-98.

Année terminée le 30 juin.	Imposables.			Admis en franchise	
	Quantité.	Valeur.	Droit.	Quantité.	Valeur.
	Tonnes.	$	$	Tons.	$
1868	.....	.....	.....	68,549	492,068
1869	.....	.....	.....	50,197	442,571
1870	*185	2,265	330	95,163	540,557
1871	†2,090	17,882	3,732	81,462	304,137
1872	.....	.....	.....	71,357	312,251
1873	.....	.....	.....	56,633	287,388
1874	.....	.....	.....	80,495	463,275
1875	.....	.....	.....	71,822	316,439
1876	.....	.....	.....	85,555	352,083
1877	.....	.....	.....	86,862	348,020
1878	.....	.....	.....	76,681	324,704
1879	105	1,451	230	87,143	400,924
1880	363	3,916	730	106,357	400,167
1881	1,294	6,355	2,254	115,820	488,278
1882	1,840	12,318	4,151	83,092	311,489
1883	6,068	36,223	13,904	123,374	386,144
1884	6,385	38,949	15,052	112,695	321,243
1885	5,199	31,726	12,263	85,786	255,719
1886	6,183	39,181	14,402	90,103	255,359
1887	5,206	35,670	12,655	101,521	285,455
1888	5,255	32,136	15,042	92,083	220,575
1889	5,595	38,968	15,563	90,424	253,009
1890	7,568	57,549	20,537	79,245	252,291
1891	7,570	59,311	21,056	97,746	321,239
1892	9.324	65,963	13,065	100,916	314,995
1893	10,689	79,838	15,306	95,788	281,462
1894	7,934	53,336	11,386	98,334	328,300
1895	4,249	29,881	5,873	100,846	332,711
1896	3,833	24,550	4,576	100,507	338,888
1897	5,956	33,470	7,693	107,922	312,117
1898	5,584	32,702	6,638	101,817	293,410

*Du 7 avril. †Au 1er avril 1871.

QUANTITÉ ET VALEUR DE LA PRODUCTION DE L'ARGENT EN CANADA, PAR PROVINCES, 1887 A 1898.

Année civile.	Ontario.		Québec.		Colombie Anglaise.		Total.		Augmentation ou diminution en	
	Quantité.	Valeur.	Quantité.	Valeur.	Quantité.	Valeur.	Quantité.	Valeur.	Quantité.	Valeur.
	Onces.	$	Onces.	$	Onces.	$	Onces.	$	Onces.	$
1887	190,495	186,304	146,898	143,666	11,937	11,675	349,330	341,645	.....	.....
1888	208,064	195,580	149,388	140,425	37,925	35,649	395,377	371,654	+ 46,047	+ 30,009
1889	181,609	169,986	148,517	139,012	53,192	49,787	383,318	358,785	— 12,059	— 12,869
1890	158,715	166,016	171,545	179,436	70,427	73,666	400,687	419,118	+ 17,369	+ 60,333
1891	225,633	222,926	185,584	183,357	3,306	3,266	414,523	409,549	+ 13,836	— 9,569
1892	41,581	36,425	191,910	168,113	77,160	67,592	310,651	272,130	— 103,872	— 137,419
1893	.....	8,689	.....	126,439	227,000	195,000	422,158	330,128	+ 111,507	+ 57,998
1894	.....	.....	101,318	63,830	746,379	470,219	847,697	534,049	+ 425,539	+ 203,921
1895	.....	.....	81,753	53,369	1,693,930	1,105,797	1,775,683	1,159,166	+ 310,936	+ 625,117
1896	.....	.....	70,000	46,942	3,135,343	2,102,561	3,205,343	2,149,503	+1,426,660	+ 990,337
1897	5,000	2,990	80,475	48,116	5,472,971	3,272,289	5,558,446	3,323,395	+2,353,103	+1,173,892
1898*	.....	.....	.....	.....	.....	.....	4,434,085	2,583,298	—1,124,361	— 740,097

*Sujet à revision.

L'état suivant indique les exportations de minerai d'argent des années 1871 à 1898 :—

Année terminée le 30 juin.	Quantité.	Valeur.	Année terminée le 30 juin.	Quantité.	Valeur.
	Tonneaux.	$		Tonneaux.	$
1871		595,261	1885	31	7,539
1872		1,087,839	1886	81	25,134
1873		1,379,380	1887	40	24,937
1874	346	407,835	1888	543⅛	299,420
1875		443,443	1889	216½	168,265
1876	691	584,371	1890	238	201,615
1877	190	122,695	1891	309	238,367
1878		103,681	1892	325	193,441
1879		637,000	1893	418	65,496
1880		149,146	1894	* 629,655	423,707
1881		34,494	1895	* 1,116,217	651,737
1882		15,110	1896	* 2,508,233	1,595,548
1883	100	14,200	1897	* 4,097,212	2,613,173
1884	37	12,920	1898	* 6,784,035	3,519,786

* Onces, argent, métallique, contenus dans le minerai, etc.

PHOSPHATE—PRODUCTION DU PHOSPHATE EN CANADA, 1886-98.

Année civile.	Quantité.	Valeur.	Année civile.	Quantité.	Valeur.
	Tonneaux.	$		Tonneaux.	$
1886	20,495	304,338	1993	8,198	70,942
1887	23,690	319,815	1894	6,861	41,166
1888	22,485	242,285	1895	1,822	9,565
1889	30,988	316,662	1896	570	3,420
1890	31,753	361,045	1897	908	3,984
1891	23,588	241,603	*1898	733	3,665
1892	11,932	157,424			

* Sujets à revision.

Le tableau suivant des exportations, depuis 1878, montre quelle a été la position de cette industrie dans les dernières vingt années. Il ne faut pas perdre de vue que les chiffres d'exportations donnés pour Québec, comprennent une certaine quantité extraite en Ontario, puis expédiée à Montréal

* Sujet à revision.

pour y prendre la mer, et entrée dans ce dernier port aux registres des exportations de Québec :—

EXPORTATIONS DE PHOSPHATE, 1878-98.

Année terminée le 30 juin.	Ontario.		Québec.		Total.	
	Quantité.	Valeur.	Quantité.	Valeur.	Quantité.	Valeur.
	Tonnes.	$	Tonnes.	$	Tonnes.	$
1878	39	887	3,662	63,725	3,701	64,612
1879	1,497	20,836	10,430	195,459	11,927	216,295
1880	1,182	11,492	6,792	108,390	7,974	119,882
1881	2,124	25,629	13,477	213,864	15,601	239,493
1882	2,080	28,976	15,101	298,691	17,181	327,667
1883	220	2,400	14,258	300,316	14,478	302,716
1884	20	160	21,451	453,162	21,471	453,322
1885	745	8,980	18,239	353,308	18,984	362,288
1886	532	6,817	25,442	425,134	25,974	431,951
1887	733	6,223	22,070	390,226	22,803	396,449
1888	1,100	13,011	20,749	384,482	21,849	397,493
1889	3,190	36,381	19,968	328,202	23,158	364,583
1890	3,192	34,182	26,521	367,565	*29,715	*401,827
1891	1,825	22,350	22,432	399,850	24,257	422,200
1892	1,324	11,857	15,919	368,605	17,243	380,462
1893	2,663	18,188	9,227	114,287	11,890	132,475
1894	1,580	8,295	3,367	32,105	4,947	40,400
1895	720	4,210	3,469	29,600	4,189	33,810
1896	.....	.....	528	5,280	528	5,280
1897	.....	5	21	210	†23	275
1898	91	690	165	400	256	1,090
Total	24,857	261,569	273,288	4,832,861	298,149	5,094,570

* Y compris 2 tonnes du Nouveau-Brunswick, évaluées à $80. † Y compris 2 tonnes de la Nouvelle-Ecosse, évaluées à $60.

ASBESTE.

L'état suivant basé sur les données fournies par les producteurs, donne la quantité et la valeur de l'asbeste expédiée de 1879 à 1887. Il se peut toutefois, que même dans les premières années ce soit la production qui ait été indiquée, et non la quantité expédiée ; et si l'on s'en rapporte aux chiffres des chargements fournis par la Compagnie de chemin de fer du Québec Central, la quantité totale ainsi donnée serait trop forte :—

ASBESTE EXPÉDIÉE ET EXTRAITE DES MINES—CANADA, 1879 A 1898.

Année.	Quantité.	Valeur.	Année.	Quantité.	Valeur.
	Tonnes.	$		Tonnes.	$
1879	300	19,500	1889	6,113	426,554
1880	38[illegible]	24,700	1890	9,860	1,260,240
1881	540	35,100	1891	9,279	999,878
1882	810	52,650	1892	6,082	390,462
1883	955	68,750	1893	6,331	310,156
1884	1,141	75,097	1894	7,630	420,825
1885	2,440	142,441	1895	8,756	368,175
1886	3,458	206,251	1896	12,250	429,856
1887	4,619	226,976	1897	30,442	445,368
1888	4,404	255,007	1898*	23,785	486,227

* Sujets à revision.

EXPORTATIONS D'ASBESTE, 1892-98.

Année terminée le 30 juin.	Quantité.	Valeur.	Année terminée le 30 juin.	Quantité.	Valeur.
	Tonnes.	$		Tonnes.	$
1892	7,316	514,512	1896	9,588	482,679
1893	5,898	396,718	1897	10,969	510,916
1894	6,229	339,756	1898	18,424	510,368
1895	8,593	493,075			

GYPSE.

Le gypse, à l'heure actuelle, n'est exploité que dans Ontario, le Nouveau Brunswick et la Nouvelle-Ecosse, bien que des gisements d'une certaine valeur aient été trouvés dans le Manitoba et les territoires.

PRODUCTION ET EXPORTATIONS DU GYPSE BRUT, 1886-98.

Année.	Production.		Exportations.	
	Quantité.	Valeur.	Quantité.	Valeur.
	Tonnes.	$	Tonnes.	$
1886	162,000	178,742	107,237	114,736
1887	154,008	157,277	148,533	166,514
1888	175,887	179,393	124,515	133,238
1889	213,273	205,108	176,875	189,491
1890	226,509	194,033	175,111	193,899
1891	203,605	206,251	172,496	184,977
1892	241,048	241,127	175,518	194,304
1893	192,568	196,150	176,489	178,979
1894	223,631	202,031	162,412	160,082
1895	226,178	202,608	160,898	156,897
1896	207,032	178,061	200,857	205,641
1897	239,691	244,531	180,540	183,376
1898	219,256	230,440	180,350	193,515
1897 Nouvelle-Ecosse	155,572	121,754		
1897 Nouveau-Brunswick	82,658	113,116		
1897 Ontario	1,461	4,661		
1897 Total	239,691	244,531		

PIERRE DE CONSTRUCTION.

La production de la pierre à bâtir a été dans les treize dernières années, autant qu'on a pu s'en assurer, telle que suit :—

Année.	Verges cubes.	Valeur.
		$
1886	165,777	642,509
1887	262,592	552,267
1888	411,570	641,712
1889	341,337	913,691
1890	382,563	964,783
1891	187,685	708,736
1892	219,747	609,827
1893	220,000	1,100,000
1894*		1,200,000
1895*		1,095,000
1896*		1,000,000
1897*		1,000,000
1898*		1,000,000

*Approximatifs.

RÉSUMÉ SUCCINCT DES LOIS RELATIVES AUX MINES DU CANADA ET DES DIFFÉRENTES PROVINCES.

NOUVELLE-ÉCOSSE.

Dans la Nouvelle-Ecosse, la province ne se départit pas de la propriété de ses terrains miniers ; elle ne fait que céder à bail, lequel est de 40 ans pour les gisements d'or et d'argent et de 20 ans pour les gisements de tout autre nature, les autres minéraux sont cédés à bail pour 80 ans, en quatre termes renouvelables de 20 ans.

Les concessions minières, en ce qui regarde l'or et l'argent, sont de 250 pieds en longueur et de 150 pieds en largeur dans le sens du filon s'étendant à l'est et à l'ouest. Cent de ces concessions, moyennant le paiement de 50 centins chacune, peuvent être obtenues par la même personne avec un permis de 12 mois pour faire des recherches. Pendant cette période on peut obtenir un bail pour un nombre quelconque des concessions ; en payant $2 pour chaque concession et un loyer annuel de 50 centins par concession ; ces baux donnent le droit au locataire de ne faire aucuns travaux sur ses terrains, s'il le juge à propos. La somme du dit loyer de 50 centins sera remboursée par toute concession sur laquelle il s'opérera certains travaux équivalent à 40 jours d'ouvrage. Il est entendu qu'un droit régalien de 2 pour 100 est exigible par le gouvernement, sur l'or fondu évalué à $19 par once, et à $18 par once pour celui non fondu, et 2 pour 100 sur l'argent évalué à $1 par once.

Dans le cas des autres minéraux, toute personne peut se procurer un permis de recherche, moyennant $30 pour la période de 18 mois, sur une étendue de terre de cinq milles n'excédant pas 2½ milles de longueur.

Houille.—10 centins par tonne de 2,240 livres vendue ou enlevée de la mine ou employée à la fabrication du coke. Rien n'est demandé sur la houille utilisée par les ouvriers ou employée pour les travaux, dans la mine même, ou dans son voisinage.

Cuivre.—4 centins par unité, c'est-à-dire par 1 pour 100 de cuivre contenu dans chaque tonne de 2,352 livres de minerai vendu ou fondu.

Plomb.—2 centins par unité.

Fer.—5 centins par tonne de 2,240 livres de minerai vendu ou fondu.

Etain et pierres précieuse et tous autres minéraux qui peuvent être réservés—5 pour 100 de leur valeur.

Le Gouverneur en conseil a le pouvoir d'abaisser le taux des droits régaliens ainsi fixés sur le fer, le cuivre, le plomb, l'étain et les pierres précieuses, si on lui démontre que les concessionnaires ont commencé sérieusement les travaux d'extraction. Les titres de concession des mines de houille ont comme clause conditionnelle, que les droits régaliens sur le charbon pourront être augmentés, diminués ou autrement modifiés par la législature.

QUÉBEC.

La législation minière de la province de Québec établit que les droits de mine sont propriété distincte de celle du sol qui recouvre les mines et minéraux, à moins que le propriétaire de la surface n'ait acquis de la Couronne, comme concession minière ou autrement, la propriété du sous-sol.

Les concessions de mines sont de trois sortes :—

1. Dans les territoires non encore arpentés, (*a*) la première classe comprend les concessions de 400 acres ; (*b*) la seconde, celles de 200 ; (*c*) la troisième, celles de 100.

2. Dans les townships arpentés, les trois classes comprennent un, deux ou quatre lots respectivement.

Toutes terres qu'on croit contenir des mines ou minerais et appartenant à la Couronne, peuvent être acquises du commissaire des terres de la Couronne, (*a*) comme concession de mines, par voie d'achat ; ou (b) en vertu d'un permis d'occupation et d'exploitation.

Aucune concession de mine ne peut être faite par le commissaire des terres à une même personne pour une étendue de plus de quatre cents acres. Toutefois, le Gouverneur en conseil peut dans certaines circonstances spéciales, faire des concessions de plus grande étendue, et couvrant jusqu'à mille acres.

Les droits imposés et qu'il faut payer en plein, au moment de l'achat, sont de $5 et $10 par acre pour les terrains renfermant les métaux supérieurs.*

Le premier chiffre mentionné étant pour les terrains situés à plus de 12 milles, et le second chiffre pour les terrains situés à moins de 12 milles, d'un chemin de fer.

Pour les terrains contenant les métaux dits inférieurs, les prix demandés sont $2 et $4 suivant la distance du chemin de fer.

A moins de disposition au contraire dans les lettres patentes, quand il s'agit de l'extraction des métaux supérieurs, le titulaire a le droit de faire l'extraction de tous les métaux qu'il découvrira dans l'étendue de sa concession ; quand il s'agit de l'extraction des métaux inférieurs, ces derniers seulement doivent être extraits.

Les terrains miniers ne sont vendus qu'à la condition expresse que l'acquéreur commencera sérieusement l'exploitation de la mine dans l'intervalle de deux années à partir de la date de la vente, et appliquera à cette fin au moins $500 s'il s'agit des métaux superieurs, et au moins $200 s'il s'agit des métaux inférieurs. A défaut de ce faire, la vente du terrain se trouve résiliée.

On peut obtenir des permis ou des patentes, aux conditions suivantes : demande de permis d'exploitation et de recherche, si la mine est située sur une propriété particulière, $2 par 100 acres ou fraction de 100 acres ; si la mine fait partie des terres de la couronne (1) et en territoire arpenté, $5 par 100 acres, et (2) si en territoire non arpenté, $5 par mille carré, le permis étant valide pendant trois mois et renouvelable. Le porteur de ce permis peut ensuite acheter la mine en payant les prix mentionnés.

Les patentes minières sont de deux sortes : celles relatives aux propriétés particulières où les endroits de mine appartiennent à la Couronne, et celles relatives aux terres qui forment partie du domaine public. Ces patentes sont accordées sur paiement d'un droit de $5, et d'un loyer annuel de $1 par acre. Chaque patente couvre 200 acres ou moins, mais pas davantage. Elle est valide pendant une année, et peut être renouvelée aux conditions premières. Le Gouverneur en conseil peut en aucun temps demander le

* Les métaux supérieurs sont l'or, l'argent, le plomb, le cuivre, le nickel, la plombagine, l'amiante, le mica et le phosphate de chaux. Les métaux inférieurs comprennent tous antres métaux et minerais.

paiement de droits régaliens, au lieu de l'honoraire généralement exigé pour l'octroi d'une patente minière et du loyer annuel. Ces droits régaliens, à moins de disposition au contraire, contenue dans les lettres patentes émanant de la Couronne, ne doivent pas excéder 3 pour 100 de la valeur sur place du minerai extrait, déduction faite des frais de l'extraction.

ONTARIO.

La loi minière d'Ontario règle l'abolition de tous droits régaliens imposés sur les minerais ou minéraux dans la province, antérieurement au 4 mai 1891. Les réserves au sujet de mines d'or et d'argent contenues dans toute patente accordée antérieurement à la date précitée, sont annulées, et toutes telles mines sur ces concessions sont réputées avoir été accordées en toute propriété et être passées aux mains du propriétaire en même temps que la terre, si ce n'est en ce qui regarde les concessions faites en vertu de la loi dite "Free Grants and Homestead Act", (Statuts Refondus, Ontario, 1897.)

Tous minerais et minéraux extraits de terrains concédés, vendus, accordés ou cédés à bail par la Couronne, le, ou après le quatrième jour de mai 1891 au 1er janvier 1900, sont sujets à un droit régalien. Le droit ainsi imposé est sur le nickel-argent, ou le nickel-cuivre et fer, 2 pour 100, sur tous autres minerais, tel droit que le Gouverneur en conseil de temps à autre pourra imposer, n'excédant pas 2 pour 100 et calculé sur la valeur du minéral sur place après déduction du coût de la main-d'œuvre, des frais de mines et de transport du minerai jusqu'à la surface. Aucun droit ne doit être imposé ou perçu jusqu'à l'expiration de sept années de la date de la patente ou concession.

Toute personne est libre de faire des recherches de mines ou de minéraux sur les terres de la Couronne non délimitées et inoccupées. Les terres de la Couronne que l'on croit contenir des minerais ou minéraux, peuvent être vendues comme terrains miniers, ou peuvent, lorsqu'elles sont situées dans un endroit minier, être exploitées en vertu d'une patente ou d'un permis de mineurs.

Les concessions minières en territoire non arpenté bordant les lacs Supérieur et Huron, rive nord, ainsi que celles au nord de la rivière des Français et de la rivière Mattawa, doivent être de forme rectangulaire, de la contenance de 40 acres. Ces concessions minières sont vendues de la manière suivante: en territoire arpenté, et dans un parcours de 6 milles d'un chemin de fer, $3 de l'acre; au delà de 6 milles, $2.50. En territoire non arpenté, $2.50 et $2, suivant l'éloignement du chemin de fer. Pour tout autre territoire, $2.00 et $1.50, suivant l'éloignement du chemin de fer. Toutes ces concessions minières retournent à la Couronne, si le concessionnaire, dans les sept premières années, ne fait pas une dépense en travaux de mine et d'extraction, de $1 par acre, pour les deux premières années et $1 par acre pour chacune des cinq autres années.

En outre de concessions de terrains miniers en fief absolu, la province concède aussi de semblables terrains pour une période de dix années, sujets à renouvellement pour une seconde période semblable.

Le loyer, à moins de clause spéciale au contraire, est de $1 par acre la première année, et de 25 centins par acre par année, les années subséquentes, pour les terrains situés en Algoma et dans cette partie du district de

Nipissingue au nord de la rivière des Français et de la rivière Mattawa ; le loyer est de 60 centins la première année, et de 15 centins par année les années suivantes, pour les terrains situés en dehors de la région ci-haut mentionnée. Ces baux sont tous renouvelables à l'expiration du second terme, par des baux subsidiaires de vingt ans.

Les permis de mine sont accordés pour l'espace d'une année sur paiement de $10, renouvelables l'année suivante sur paiement d'une somme égale.

La législature d'Ontario a établi un bureau de mines en 1891. M. Archibald Blue en a été nommé directeur, et a publié plusieurs rapports précieux.

COLOMBIE-ANGLAISE.

La législation minière de la Colombie-Anglaise règle, au sujet de l'extraction de la houille, que toute personne opérant des fouilles pour la découverte de la houille ou du pétrole sur des terres de la Couronne cédées à bail avec réserve des minéraux, devra, avant de pouvoir obtenir sa patente, placer un poteau à l'un des coins de la terre avec indication de son nom et des initiales de l'angle, ou coin ; et de plus y apposera un avis de sa demande ainsi qu'au bureau du gouvernement dans le district, pendant 30 jours, et enfin, en fera l'annonce dans la *Gazette Officielle* de la Colombie-Anglaise et dans quelque journal local pendant 30 jours.

On exige un cautionnement contre tout dommage dans le cas où les terres de la Couronne en question ont été cédées à bail en vue de l'exploitation forestière, ou couvertes par un permis de coupe de bois.

A l'expiration de 30 jours et dans les deux mois à partir de la demande publiée dans la *Gazette*, une demande écrite faite en double, accompagnée d'une somme de $50, doit être adressée au sous-commissaire des terres et des travaux pour obtenir un permis de recherche, bon pour une année, et le commissaire en chef peut alors accorder ce permis. Ces terres doivent former un bloc rectangulaire dont les côtés suivant les directions nord, sud, est, ouest, la contenance n'excédant pas 640 acres.

Au terme fixé, le permis cesse d'être valide, et un nouveau permis peut être accordé à un nouveau requérant.

En prouvant qu'il a sérieusement fait des recherches en vue de découvrir la houille dans le cours de l'année, il aura droit à un prolongement de son permis pour une seconde année, moyennant le paiement de $50 ; il peut même être accordé un permis pour une troisième année. Les porteurs de permis sur des terrains voisins, n'excédant pas dix en nombre, peuvent travailler de concert, et il n'est pas nécessaire qu'ils fassent des recherches simultanément sur tous les terrains, pourvu que le commissaire en chef soit satisfait des fouilles faites sur le terrain de l'un d'eux.

Le porteur d'un permis peut se servir du bois et de la pierre sur la terre pour des fins de construction sur le terrain même. Tout litige relatif aux titres de concession sera soumis à la cour du comté. Aucun permis de recherche ne peut être transporté sans un avis donné par écrit au commissaire en chef des terres et travaux.

Le lieutenant-gouverneur en conseil peut accorder au porteur d'un permis de recherche un bail de cinq années moyennant 10 centins de loyer, si ce porteur lui prouve qu'il a découvert de la houille sur la terre ; et si, dans ce laps de temps, ou dans les trois mois ensuivants, il prouve qu'il a

poussé sans arrêt et avec vigueur le travail d'extraction de la houille, il aura droit de faire l'achat de la terre à $5 l'acre, en un coup, au temps de la vente.

Avant que le bail émane, un arpentage du terrain aura dû être fait par le requérant ; outre le loyer de 10 centins, un droit régalien de 5 centins par tonne de charbon, et de 1 centin par baril d'huile est exigible ; le concessionnaire est obligé de pousser les travaux d'extraction de la houille sans interruption. Un nombre de personnes, n'excédant pas dix, peuvent s'associer pour l'exploitation de terrains voisins, et dans ce cas, il ne sera pas nécessaire que chaque lot soit exploité séparément, pourvu que le travail accompli sur l'un de ces lots soit de nature à satisfaire le commissaire en chef.

(Loi cons., 1888, chap. 83, et lois qui l'amendent 1890, chap. 32 ; 1892, chap. 31 ; 1895, chap. 37 et les lois de 1897-1898 et 1899.)

Les propriétaires de mines de houille peuvent acquérir la propriété de toute partie de terres de la couronne, ou de toute partie de terres possédées en vertu de la loi de préemption, ou de concessions, baux, ou permis de la Couronne, si telle partie est nécessaire pour donner accès à la mer, à une rivière ou au chemin public ; ils pourront de la même manière acquérir la propriété d'un lot n'excédant pas 5 acres sur le rivage, sur la rive ou sur le chemin. L'acte de vente dans ce cas, ne confère pas la propriété des minéraux sur la terre, sans le consentement du cédant. L'indemnité sera fixée de consentement ou par voie d'arbitrage. (Lois 1888 cons., chap. 83, et la loi qui l'amende, 1890, chap. 32 et chap. 137 des lois de 1897.)

Règlements des houillères.—Aucun enfant, de moins de douze ans, aucune femme ou fille d'aucun âge, et aucun Chinois ne sera employé sous terre dans les mines de houille.

Les garçons de treize à quatorze ans ne seront employés sous terre que dans des circonstances exceptionnelles à la discrétion du ministre des mines.

Il y a divers autres règlements relatifs à l'emploi de jeunes gens.

Il n'est pas permis de payer les gages des employés des houillères dans un cabaret ou dans un bureau ou lieu attenant à tel cabaret.

Les ouvriers extracteurs doivent être payés au poids, à moins que le ministre des mines ne juge à propos de faire une exception ; et un contrôleur de la pesée peut être désigné par eux.

Il y a un certain nombre d'autres règlements en vue de la sûreté. (Lois cons., 1888, chap. 84 ; lois amend., 1890, chap. 33 ; 1894, chap. 5 ; et 1895, chap. 38, et 1897, chap. 138).

Mines, autres que celles de houille.—Toutes personnes âgées de plus de 18 ans, et toutes compagnies à fonds social peuvent devenir " Francs-mineurs ", en se munissant de brevets (qui ne sont pas transportables) valides pour une année ou plus, dans le cas d'un mineur, mais pour les compagnies, les brevets ne sont valides que pour une année seulement.

Toutes personnes ou compagnies à fonds social faisant l'extraction de toute substance minérale, autre que le charbon doivent se munir de brevet de franc-mineur, sous peine de $25 d'amende. Les propriétaires et entrepreneurs sont tenus de payer les droits exigés pour les brevets de francs-mineurs de leurs employés (sauf à s'indemniser sur le salaire dû à ces derniers) et d'en remettre un état au greffier des mines, le tout sous peine d'une amende de $100.

Personne ne peut détenir de droit minier, des minéraux ou des propriétés, minières, à moins d'être muni d'un tel brevet, ou certificat, encore valide de franc-mineur.

Les francs-mineurs sont libres de faire des explorations et des fouilles (si ce n'est pour le charbon) sur toutes terres de la Couronne, ou autres, sur lesquelles les minéraux sont réservés à la Couronne ; à condition de ne pas s'établir ou se livrer à des travaux d'extraction sur des terrains mis à nu par des lavages dans les six mois, et à condition de garantir tout occupant contre tout dommage.

HONORAIRES.

Pour chaque certificat de franc-mineur accordé à une personne en particulier.....	$ 5 00
Pour chaque certificat de franc-mineur accordé à une compagnie quelconque à fonds social—	
(*a.*) Ayant un capital nominal de $100,000 au moins.	50 00
(*b.*) Ayant un capital nominal de $100,000 et plus..	100 00

Les francs-mineurs ont le droit d'abattre sur les terres de la Couronne tout le bois nécessaire à leurs travaux de mine, même au cas où ces terres seraient comprises dans quelques concessions forestières, ou seraient réservées : et ils ont droit également d'abattre le gibier pour leur consommation, en tout temps.

Il est loisible à tout franc-mineur de délimiter un emplacement minier mesurant 1,500 pieds carrés, de forme aussi rectangulaire que possible, le bornant au moyen de deux poteaux, 1 et 2, dans le sens de la vente, distants d'au plus 1,500 pieds. Sur le poteau n° 1 seront affichés le nom du réclamant et de l'emplacement, la date, la direction, d'après la boussole du poteau n° 2, et le nombre de pieds (sur les 1,500 de largeur) qui se trouvent sur la gauche et sur la droite de cette ligne. Ces renseignements doivent aussi être fournis au greffier des mines. Il doit indiquer la ligne en encochant le tronc des arbres sur son parcours, ou par le moyen de jalons, et il doit placer un poteau à l'endroit où il a découvert la roche "en place", en un point aussi rapproché que possible des quatre angles de l'emplacement. Il a droit à tous les minéraux sur l'emplacement. La demande ne peut être reçue sans une déclaration assermentée que le minéral a été trouvé en place sur la concession. Une délimitation faite un dimanche ou jour de fête n'est pas, par le fait, nulle. Lorsque, par suite de la nature du terrain, l'emplacement ne peut être délimimité de cette manière, des poteaux doivent être plantés aussi rapprochés que possible, et la direction et la distance en être enregistrées. Le franc-mineur devra faire enregistrer par le greffier des mines son droit à tel emplacement ; et cela dans le laps de 15 jours, si le bureau se trouve dans un parcours de 10 milles, un délai d'une journée étant accordé pour tous les dix milles supplémentaires. Un droit inscrit par erreur dans un district, peut être enregistré à nouveau dans le district dont il dépend, et l'enregistrement pourra porter la date de la première inscription. Si l'inscription est présentée lorsque le greffier est absent de son bureau, le requérant a droit d'exiger que la date de la présentation soit mentionnée. Le droit peut être conservé d'une année à l'autre en obtenant du commissaire des mines d'or, ou du greffier des mines, un certificat consta-

tant que des travaux ont été exécutés sur l'emplacement d'une valeur de $100. Un franc-mineur ou plusieurs franc-mineurs associés et propriétaires d'emplacements voisins, peuvent les exploiter en bloc, et se faire remettre des certificats portant sur tous les emplacements en considération des travaux exécutés sur un seul de ces emplacements. Un franc-mineur peut, au lieu de se décharger de cette obligation sous forme de travaux, payer directement les $100 au greffier des mines. Toute contestation relative aux titres se juge d'après le rang d'ancienneté.

Aucun franc-mineur ne peut être porteur (si c'est n'est par voie d'achat) de plus d'un titre ou "claim", relatif à une même veine ou à un même filon, mais, par voie de concession, il peut être porteur d'un titre, ou droit dans toute veine ou tout filon distinct. Il peut renoncer à son titre en donnant avis par écrit au greffier, ou recorder, et il peut enlever son outillage et le minerai qui a été extrait. Il ne lui est pas permis de délimiter à neuf, la même concession (ou une concession qu'il n'a pas fait inscrire dans le temps voulu) sans la permission écrite du commissaire des mines d'or.

Le filon que l'on découvre dans un tunnel construit pour l'exploitatiou d'un filon, peut être délimité comme concession minière et mis de record par le propriétaire. Le droit du franc-mineur dans sa concession minière est considéré droit mobilier.

Le porteur légitime d'un "claim" minier peut obtenir de la Couronne une concession, moyennant la somme de $500 payée au gouvernement, après avoir obtenu du commissaire des mines d'or un certificat d'accomplissement des travaux exigés. Muni d'un certificat de cette nature, le propriétaire est dispensé de la formalité d'obtenir un brevet de franc-mineur, ou d'exploiter directement la concession pour en conserver le titre.

Muni d'un tel certificat de travaux accomplis, le porteur d'un titre, ou claim, en dehors de la zone bordant la voie ferrée (*railway belt*), a droit à une concession de la Couronne, et même à l'intérieur de cette zone de bordure de la voie ferrée ; il peut obtenir telle concession moyennant la somme de $5 payée au greffier ou "Mining Recorder".

La demande d'une concession de cette nature doit être faite dans le délai de trois mois. L'émission du titre n'invalide pas les droits antérieurs. Le titre, ou acte de concession couvre tous minéraux, hors le charbon.

Let actes de transmission, d'hypothèque, etc., relatifs à des concessions minières doivent être enregistrés, sous peine de nullité à l'égard des tiers, et les transports doivent être faits par écrit. Le "claim" d'un franc-mineur ne pourra être délimité pendant sa dernière maladie, ni pour douze mois après sa mort. Le commissaire des mines d'or est chargé d'administrer la succession du mineur.

L'emplacement d'une usine, forge ou fonderie peut être délimité par un franc-mineur, d'une étendue n'excédant pas cinq acres, sur les terres de la Couronne non occupées, non réservées et non connues comme terrains miniers. Il lui est loisible de se le faire céder à bail pour l'espace d'une année s'il établit qu'il a déboursé $500 en outillage et il a droit de plus à se le faire concéder par la Couronne à raison de $5 de l'acre. Cela s'applique également aux baux antérieurs : les minéraux que l'emplacement pourrait contenir ne sont pas inclus dans la concession.

Des tunnels ou drains peuvent être construits par le franc-mineur pour l'exploitation de sa concession en vertu d'un permis du commissaire des mines d'or. Des droits d'usage de courants hydrauliques peuvent être accor-

dés par le commissaire des mines d'or, et doivent être consignés aux registres, les droits des mineurs exploitant les mines le long des cours d'eaux étant saufs. Les travaux doivent être commencés dans l'espace de 6 mois, et il ne doit pas se produire de déperdition de l'eau, un écoulement étant ménacé pour l'excès de l'eau.

Les associations minières et les sociétés en commandite, sont réglées par un certain nombre de dispositions.

Les fonctions de greffiers de mines et des commissaires des mines d'or sont pleinement déterminées. Les francs-mineurs peuvent élire, à la majorité des deux tiers des voix, un greffier (ou recorder) là où il n'y en a pas.

Les cours de comté ont juridiction en matière de mines, et la loi y pourvoit amplement.

Toute personne contrevenant à la loi, ou refusant de se conformer à l'ordre légitime du commissaire des mines d'or, ou du juge, est passible d'une amende de $250, ou trois mois d'emprisonnement.

Une taxe annuelle de 25 centins de l'acre est payable sur tout "claim" existant en vertu d'une concession de la Couronne. Cette taxe sera remboursée sur preuve du débours de la somme de $200 sur la concession dans le cours de l'année.

Les mines et les capitaux engagés dans leur exploitation ne sont pas exemptés de l'imposition de taxes provinciales.

Le lieutenent-gouverneur en conseil peut émettre des arrêtés pour l'exécution de la loi.

(Lois cons., 1888, chap. 82, et lois amend., 1889, chap. 16 (abrogées); 1890, chap. 31 (abrogées); 1891, chap. 25; 1892, chap. 32; 1893, chap. 29; 1894, chap. 32; 1895, chap. 39; 1896, chap. 34; 1897, chap. 35 et lois de 1898.)

Loi minière des placers.—Tout franc-mineur, porteur d'un certificat ou brevet peut opérer des fouilles pour la découverte de l'or ou autres métaux précieux, sur toutes terres, excepté celle réservées par le gouvernement pour faire des emplacements de villes ou villages, celles sur lesquelles il y a des constructions, des enclos et des vergers, et celles déjà occupées pour les lavages d'or, ou formant les réserves des sauvages. Il doit fournir un cautionnement de tout dommage.

Il peut délimiter un emplacement de placer sur tout ruisseau, ravin ou coteau distinct, mais le nombre n'en doit pas excéder deux, dans un même endroit, et des deux, un seul peut être situé sur un ruisseau; toutefois, il peut les détenir en nombre illimité, en vue de les acquérir par voie d'achat. Un emplacement de ruisseau devra avoir 100 pieds de longueur, et s'étendra en largeur d'une base de côté à l'autre; Un emplacement de fouille de barre formera une bande de 100 pieds de longueur, et s'étendra en largeur depuis le niveau de l'eau haute jusqu'à l'étiage; un emplacement de fouille à sec devra mesurer 100 pieds carrés. Il sera accordé, dans le cas de découverte de mines, les concessions suivantes; pour une seule personne, une concession de 300 pieds de longueur; pour une association de deux personnes, 600 pieds; trois, 800 pieds; quatre, 1,000 pieds; plus que quatre, les concessions ordinaires.

Les emplacements ou concessions de placers devront être aussi rectangulaires que possible. Des poteaux seront placés aux angles, et le poteau initial devra porter mention du nom et la description de la concession. Les

délimitations faites les dimanches et jours de fête ne seront pas invalides. Les "claims" de placers doivent être inscrits chez le greffier, ou recorder, des mines. L'enlèvement des poteaux entraîne la confiscation du claim. Les inscriptions de claims de placers peuvent être renouvelées sur paiement de l'honoraire de $2.50 par année.

Une concession de placer ne donne pas le droit d'exploiter les veines ou filons qui s'y rencontrent, à moins que le terrain n'ait été délimité et inscrit comme concession minière.

Tout placer doit être exploité sans interruption par le concessionnaire ou son employé, et sera considéré abandonné, et le titre annulé, si les travaux cessent pendant 72 heures, si ce n'est pour une cause valable, à la satifaction du commissaire des mines d'or. Un congé d'une année peut être accordé si la somme de $100 a été déboursée sans profit raisonnable, ou encore si tous les porteurs de l'ensemble des claims signent la requête.

Les dispositions relatives aux tunnels (*voir* 1879, ch. 45), drains, droits d'usage des courants hydrauliques, associations, greffiers des mines, commissaires des mines d'or, cours de comté, amendes, paiement des droits de francs-mineurs pour ses employés sont toutes à peu près les mêmes que celles édictées pour les concessions minières.

La loi pourvoit aux "canaux sur fonds de roc."

Les francs-mineurs peuvent se faire céder à bail des terrains de placers, pour 20 années, comme suit :

Avant de présenter une demande pour un bail, des avis légaux devront être affichés sur des poteaux avec les noms, descriptions et plans, etc., le tout devant être déposé chez le greffier des mines : fouilles de ruisseaux sur des cours d'eau abandonnés ou inexploités un demi-mille de longueur, tout autre placer minier 80 acres ; fouilles de pierres précieuses 10 acres. Le bail peut être renouvelé. Le terrain ne doit pas être déjà occupé (à moins qu'on ait le consentement des occupants) et ne doit pas être immédiatement utilisable pour les fins agricols. L'exploitation du placer seulement peut y être faite.

Le droit de se servir des cours d'eau pour des fins hydrauliques, sur les terrains de berge, peut être accordé par le commissaire des mines d'or.

Il est permis de céder à bail pour l'espace de vingt ans, pour des fins de dragage, le lit de la rivière sur un parcours de pas plus de cinq milles.

(Loi 1891, ch. 26 et lois amendées ; 1894, ch. 33, et 1895, ch. 40 ; et 1896, ch. 35 ; 1897, ch. 29 ; 1897, ch. 45,)

Une loi rappelant celle de l'exploitation des mines de quartz a été passée (1896, ch. 36), une loi amendant celle des Placers miniers a été adoptée durant la session de 1898.

En comptant les lois consolidées de 1888, et les lois postérieures à 1898 qui les amendent, il existe 24 lois de la Colombie Anglaise qui se rapportent aux mines, sans prendre en ligne de compte plusieurs des lois relatives aux compagnies de travail hydraulique des mines.

La loi des mines 1896, ch. 34, telle qu'amendée en 1897, ch. 29, n'a été consolidée que pour les circonstances.

Les lois relatives aux placers miniers ont aussi été consolidées.

Un bureau des mines a été établi en 1895 sous la direction du ministre des mines et d'un minéralogiste provincial, dont les fonctions sont de recueillir les renseignements relatifs à l'industrie des mines et les publier. Outre le musée, il doit y avoir des salles de conférence, un bureau d'analyse

et un laboratoire, où les analyses sont faites d'après un certain tarif. Des arrangements peuvent être faits pour que les "prospecteurs" et autres reçoivent les renseignements nécessaires ; et les sociétés d'arts et métiers et autres peuvent s'affilier au bureau des mines pour l'instruction et l'examen des étudiants.

Une loi intitulée, inspection des mines métallifères, 1897, a été adoptée, pourvoyant à la nomination d'un inspecteur, et stipulant les règlements à suivre dans l'exploitation des mines autres que celles de la houille.

CANADA.

HOUILLE.

Le gouvernement fédéral a publié des règlements relatifs à la disposition des terrains houillers qui lui appartiennent dans le Manitoba et les Territoires du Nord-Ouest.

Ces règlements stipulent que des terrains d'une étendue n'excédant pas 320 acres pourront être réservés à celui qui en fera la demande, pendant une période de 60 jours pour y chercher les gisements de houille moyennant un droit de $10 et une dépense de $2 par jour pour ses travaux. Un terrain pourra être vendu au taux de $10 par acre (argent comptant) à moins qu'il ne s'agisse de houille anthracite, dans lequel cas le prix sera de $20 par acre.

Les colons établis à une certaine distance des mines exploitées par les acheteurs, pourront se procurer des permis, les autorisant à miner pour les fins domestiques, sur paiement d'un droit régalien de 20 cents pour l'anthracite, 15 cents pour le bitumineux, et 10 cents pour le lignite. Les règlements stipulent que la location devra être indiquée sur le terrain, que le front n'excédera pas trois chaînes et l'étendue dix chaînes ; que le requérant devra dans les trente jours filer une application chez l'agent qui doit émaner les permis au taux de $5 par acre ou fraction d'acre par année.

Dans le territoire du Yukon, toute demande de terrain houiller doit être faite à l'agent des terres de la Couronne, qui a le pouvoir de vendre ces terrains $40 de l'acre (comptant) si la houille n'est pas de l'anthracite, et $20 pour toute autre houille.

CLAIMS DE QUARTZ AURIFÈRE.

Toute personne âgée de 18 ans ou plus et toute compagnie à fonds social possédant déjà un certificat de mineur, ont le droit de faire enregistrer des claims.

Ces certificats qui ne sont pas transférables sont accordés pour un an.

Les honoraires à payer sont de $10.00 pour un particulier et de $50.00 à $100.00 selon l'importance du capital pour toute compagnie à fonds social.

Celui qui a découvert des mines peut déterminer un claim de 1,500 par 1,500 pieds, en fixant une délimitation des bornes légales à chaque extrémité de la borne découverte. Sur chaque borne doivent être indiqués le nom du claim, celui de la personne, la date, et le nombre de pieds de chaque côté de la ligne de la mine découverte.

Le claim devra être enregistré chez l'agent des mines du district, dans les 15 jours, si la mine en question se trouve en deça de 10 milles du bureau de cet agence ; il sera accordé une journée pour chaque 10 milles additionnels. Si le claim est éloigné de plus de 100 milles de ce bureau, et situé dans la région d'autres claims, 5 mineurs pourront choisir un agent ; mais si ces mineurs négligent pendant trois mois de donner avis de cette nomination à l'agent du gouvernement, leurs claims leur seront refusés. Le droit d'enregistrement d'un claim est de $5.00.

Cent piastres au moins devront être dépensées chaque année sur le claim ou payées à l'agent des mines. Lorsque $500.00 auront été dépensées ou payées à l'agent des mines, le mineur, en faisant faire les travaux d'arpentage, et se soumettant à certains autres travaux exigés, pourra acheter le terrain moyennant $5.00 comptant par acre, mais $2.00 par acre si on a déjà accordé le dro t de surface.

Il peut être accordé un droit de location pour une mine de fer ou de mica, pour un espace n'excédant pas 160 acres en superficie ; mais si d'autres minéraux sont découverts sur ce terrain, le droit accordé aux mineurs est limité à la superficie prescrite pour les autres terrains miniers, le reste devant retourner à la Couronne. Le ministre de l'Intérieur peut aussi accorder 160 acres pour l'exploitation des mines de cuivre dans le Yukon.

La licence pour location de terrain minier, quel que soit le droit régalien imposé plus tard, sera perçue sur les ventes avant l'émission des lettres patentes.

TERRAINS MINIERS—TERRITOIRES DU YUKON.

Les claims sont sur les criques, les ravines, les rivières et les montagnes. Ils mesurent 250 pieds dans la direction du crique ou de la rivière et de 100 à 2000 pieds de largeur.

Les claims portent la marque de deux bornes légales à chaque extrémité. Il faut obtenir un certificat d'entrée avant 10 jours si le claim est en deça de 10 milles du bureau de l'agent des mines. Un jour est accordé pour chaque autre 10 milles ou fraction de 10 milles. Si le claim est exploité à plus de 100 milles du bureau de l'agent, les mêmes règles s'appliquent comme dans le cas des mines de quartz.

Le mineur ou la compagnie doit avoir un certificat de mineur licencié.

Le gouvernement se réserve le droit de possession de 1 claim après chaque 10 claims.

Celui qui découvre un claim a droit à 500 pieds d'étendue de terrain.

L'enregistrement est de $15.00. Un droit régalien de 10 pour cent est imposé sur le rapport de l'or sorti des mines. La somme de $5,000 sera déduite du profit total annuel du claim. Le propriétaire de tout claim sur ravines, rivières, peut, après 60 jours de travaux, obtenir le droit à un claim, sur montagne voisine, moyennant la somme de $100.00. Ce permis est aussi accordé à tel propriétaire, pourvu qu'avant le mois de janvier 1898, il ait obtenu une entrée à cet effet, et pourvu que le claim demandé soit alors disponible. Aucun mineur n'aura droit d'avoir plus d'un claim dans un district minier, et les bornes de ce district devront être définies par l'agent. Cependant le même mineur pourra, en même temps posséder un claim de montagne et tous autres claims qu'il pourrait acheter, et les mineurs peuvent aussi s'unir pour exploiter leurs claims en commun.

Un claim sera considéré abandonné, lorsqu'on en aura cessé l'exploitation pendant trois jours consécutifs de 24 heures chacun, sauf dans le cas de maladie, ou pour toute autre cause raisonnable qui sera expliquée à l'agent des mines.

Il ne suffira pas à une personne ou à une compagnie de posséder un certificat de mineur, mais il faudra un certificat qui n'ait pas souffert de suspension.

Les règlements en vigueur dans le Manitoba et les Territoires du Nord-Ouest, relativement au dragage, stipulent qu'un mineur licencié peut obtenir deux baux de 5 milles chaque pour une période de 20 ans, sujet à renouvellement. Ces droits sont restreints aux parties submergées des cours d'eau. Le loyer est de $10.00 par année par mille ; le droit régalien est 2½ pour 100 sur l'excédant de $10,000 de production.

Dans le territoire du Yukon, un mineur licencié peut obtenir la location de 5 milles d'une rivière, mais une même personne ou compagnie ne saurait obtenir plus de six de ces baux. Le loyer est de $100.00 par année par mille, le droit régalien est de 10 pour 100 sur la production excédant $15,000 pour chaque concession de cinq milles.

Les autres règlements sont semblables à ceux des Territoires du Nord-Ouest et du Manitoba.

STATISTIQUES DES PÊCHERIES.

VALEUR DU PRODUIT DES PÊCHERIES PAR PROVINCES, 1869-97.

Année civile.	Ontario.	Québec.	Nouvelle-Ecosse.	Nouveau-Brunswick.	Manitoba et les Territoires.	Colombie-Anglaise.	Ile du P.-Edouard.	Total du Canada.
	$	$	$	$	$	$	$	$
1869	190,203	1,046,240	2,501,507	638,576	.....	.....	.....	4,376,526
1870	264,982	1,161,551	4,019,425	1,131,433	.....	.....	.....	6,577,391
1871	193,524	1,093,612	5,101,030	1,185,033	.....	.....	.....	7,573,199
1872	267,633	1,326,189	6,016,835	1,965,459	.....	.....	.....	9,570,116
1873	293,991	1,391,564	6,577,086	2,285,661	.....	.....	207,595	10,754,997
1874	446,267	1,608,661	6,652,303	2,685,792	.....	.....	288,863	11,681,886
1875	453,194	1,596,759	5,573,851	2,427,654	.....	.....	298,927	10,350,385
1876	437,229	2,097,668	6,029,050	1,953,389	30,590	104,697	494,967	11,147,590
1877	438,223	2,560,147	5,527,858	2,133,237	24,023	583,433	763,036	12,029,957
1878	348,122	2,664,055	6,131,600	2,305,790	.....	925,767	840,344	13,215,678
1879	367,133	2,820,395	5,752,937	2,554,722	.....	631,766	1,402,301	13,529,254
1880	444,491	2,631,556	6,291,061	2,744,447	.....	713,335	1,675,089	14,499,979
1881	509,903	2,751,962	6,214,782	2,930,904	.....	1,454,321	1,955,290	15,817,162
1882	825,457	1,976,516	7,131,418	3,192,339	.....	1,842,675	1,855,687	16,824,092
1883	1,027,033	2,138,997	7,689,373	3,185,675	.....	1,644,646	1,272,468	16,958,192
1884	1,133,724	1,694,561	8,763,779	3,730,454	.....	1,358,267	1,085,619	17,766,404
1885	1,342,692	1,719,460	8,283,922	4,005,431	.....	1,078,038	1,293,430	17,722,973
1886	1,435,998	1,741,382	8,415,362	4,180,227	186,980	1,577,348	1,141,991	18,679,288
1887	1,531,850	1,773,567	8,379,782	3,559,507	129,084	1,974,887	1,037,426	18,386,103
1888	1,839,869	1,860,013	7,817,031	2,941,864	180,677	1,902,195	876,862	17,418,510
1889	1,963,123	1,876,194	6,346,722	3,067,039	167,679	3,348,068	896,431	17,655,256
1890	2,009,637	1,615,120	6,636,445	2,699,055	232,104	3,481,432	1,041,109	17,714,902
1891	1,806,390	2,008,679	7,011,300	3,571,051	332,969	3,008,755	1,238,734	18,977,878
1892	2,042,198	2,236,732	6,340,724	3,203,922	1,088,254	2,849,484	1,179,857	18,941,171
1893	1,694,931	2,218,905	6,407,280	3,746,121	1,042,093	4,443,963	1,133,368	20,686,661
1894	1,659,969	2,303,386	6,547,387	4,351,527	787,088	3,950,478	1,119,738	20,719,573
1895	1,584,474	1,867,920	6,213,131	4,403,158	752,466	4,401,354	976,836	20,199,339
1896	1,605,674	2,025,754	6,070,895	4,799,433	745,543	4,183,999	976,126	20,407,424
1897	1,289,822	1,737,011	8,090,346	3,934,135	638,416	6,138,865	954,949	22,783,546
Totaux	29,446,835	55,538,556	188,534,222	85,513,034	6,337,966	51,597,773	25,997,043	442,965,432

Le tableau suivant donne le rendement total et la valeur de la pêche faite dans les eaux douces et salées, et aussi la valeur de la dite pêche par province, pendant les années 1896 et 1897 :—

Espèces de poisson.		1896.		1897.	
		Quantité.	Valeur.	Quantité.	Valeur.
			$		$
Morue	qtx.	809,608	3,610,935	974,656	3,901,539
Hareng, saumuré	brls.	490,171	2,183,559	404,639	1,618,556
" fumé	liv.	10,980,430	221,292	7,335,360	150,839
" gelé, frais	"	22,289,796	504,893	24,662,612	329,682
Homards, conserves en boîtes	"	10,906,638	1,526,928	11,130,554	2,226,111
" dans sa carapace ou vivants	tonn.	8,988	678,834	12,591	1,259,155
Saumon, saumuré	brls.	3,186	36,498	8,546	76,135
" frais	liv.	5,439,942	965,029	4,165,519	651,654
" conserves en boîtes	"	29,872,740	2,988,258	49,288,061	4,929,501
" fumé	"	49,133	11,894	107,411	12,885
Maquereau, frais et conserves en boîtes	"	2,427,972	199,033	2,575,058	309,006
" saumuré	brls.	37,765	528,710	19,220	288,300
Egrefin, séché	qtx.	125,122	421,204	224,842	674,526
" fumé *(finnan haddics)*	liv.	1,116,000	72,180	1,709,800	102,588
" frais	"	.....	.....	3,512,315	105,369
Merluche	qtx.	94,808	241,687	138,017	310,538
Merlin	"	88,781	221,118	188,656	377,312
Truite	liv.	6,950,986	690,699	5,544,527	534,873
" saumurée	brls.	2,275	22,750	.....	.....
Poisson blanc	liv.	13,374,000	773,345	11,268,889	651,429
Eperlan	"	9,970,805	498,539	8,563,389	428,169
Sardines	brls	86,981	176,414	158,305	316,417
" conserves en boîtes	boîtes.	576,700	28,835	807,600	40,380
Huîtres	brls.	48,574	194,296	44,722	180,488
Noues de merluche	liv.	69,867	34,933	97,130	48,540
Langues et noues de morue	brls.	845	8,450	755½	7,555
Gasparot	"	52,616	209,194	47,415	189,660
Alose	"	8,586	87,370	10,886	111,573
Anguille saumurée	"	7,333	70,690	7,416	74,160
" fraîche	liv.	1,037,535	62,252	994,483	59,669
Flétan	"	3,672,625	253,435	3,177,138	219,338
Esturgeon	"	2,403,801	152,757	3,147,616	189,978
Maskinongé	"	807,950	48,477	690,930	41,456
Achigan	"	1,294,595	94,442	1,136,040	97,216
Doré	"	6,897,810	274,931	7,453,137	316,596
Brochet	"	3,594,790	99,008	3,883,383	96,292
Ouaniniche	"	90,000	5,400	90,000	5,400
Petite morue	"	2,657,465	137,832	2,139,058	107,002
Plie	"	189,159	9,613	533,650	26,683
Encornet	brls.	24,500	98,000	12,649	50,596
Oulâchans	liv.	581,500	29,550	816,500	41,900
Moules	brls.	19,791	70,960	.....	30,124
Peaux de ph. à fourrure de la C.-A.	nomb.	55,677	501,093	30,410	304,100
" de loups marins à pelage doux	"	16,808	19,157	12,367	12,953
" de loutre de mer	"	23	4,025	30	6,000
" de beluga (baleine blanche)	"	222	5,328	322	1,288
Huiles de poisson	galls.	557,140	224,633	541,607	162,480
Perche	liv.	1,333,550	38,840	1,173,507	34,070
Poisson commun et mêlé	brls.	104,832	284,639	77,927	156,695
" "	liv.	.....	.....	7,464,494	140,195
" employé comme boitte	brls.	256,146	384,219	267,557	401,336
" " engrais	"	127,658	63,830	132,379	66,183
Guano	tonn.	3,416	49,540	885	885
Poisson servant à la consommation locale, non compris dans les rapports	liv.	1,894,856	287,896	.....	308.171
Totaux	...	.....	20,407,424	.....	22,783,546
Augmentation	.....	.....	+ 208,086	.....	+2,376,122

Le tableau suivant donne la valeur des principales espèces de poisson en 1897, leur repartition dans les diverses provinces. La valeur des peaux de phoques, qui s'élève à $304,100 est comprise dans "toutes les autres sortes de poissons", dans la Colombie Anglaise :—

REPARTITION ET VALEUR DE LA PRISE DES PRINCIPALES ESPÈCES DE POISSONS, DANS CHAQUE PROVINCE EN 1897.

PÊCHERIES MARITIMES.

Poisson.	Nouvelle-Ecosse.	Nouveau-Brunswick.	Colombie-Anglaise.	Québec.	Ile du Prince-Ed.
	$	$	$	$	$
Saumon	76,184	275,8[illegible]	35,576	131,518	1,000
Maquereau	463,372	5[illegible]	.....	.....	31,570
Hareng	540,276	1,070,7[illegible]	5	196,530	116,144
Morue	2,818,162	327,2[illegible]	5	667,202	82,083
Egrefin	769,158	107,81[illegible]	....	3,210	2,298
Homards	2,191,263	592,956	.....	207,710	493,336
Merluche	250,521	74,736	.....	706	33,115
Merlan	352,134	25,178	.....	.....	.....
Flétan	98,168	12,590	98,375	9,245	510
Eperlan	15,071	363,917	3,500	15,754	29,927
Sardines	.....	352,276	.....	4,521	.....
Huîtres	9,488	79,340	8,000	.....	83,660
Total	7,583,797	3,336,290	5,327,891	1,236,396	873,643
Tous autres	506,549	597,845	810,974	500,615	81,306
Grand total	8,090,346	3,934,135	6,138,865	1,737,011	954,949

PÊCHERIES, EAUX DOUCES.

Poisson.	1897.		1896.	
	Ontario.	Manitoba et les Territoires.	Ontario.	Manitoba et les Territoires.
	$	$	$	$
Poisson blanc	228,664	413,893	272,283	89 738
Truite	454,538	2,700	620,316	4,400
Hareng	157,349	.....	204,672	.....
Doré	146,988	117,667	149,930	104,939
Eturgeon	78,307	20,831	110,130	13,387
Achigan	54,353	.....	48,249	480
Brochet	39,580	46,244	44,042	46,481
Maskinongé	37,175	.....	45,562	.....
Total	1,196,954	601,335	1,495,184	659,425
Tous autres	92,868	37,080	110,489	86,117
Grand total	1,289,822	638,415	1,605,673	745,542

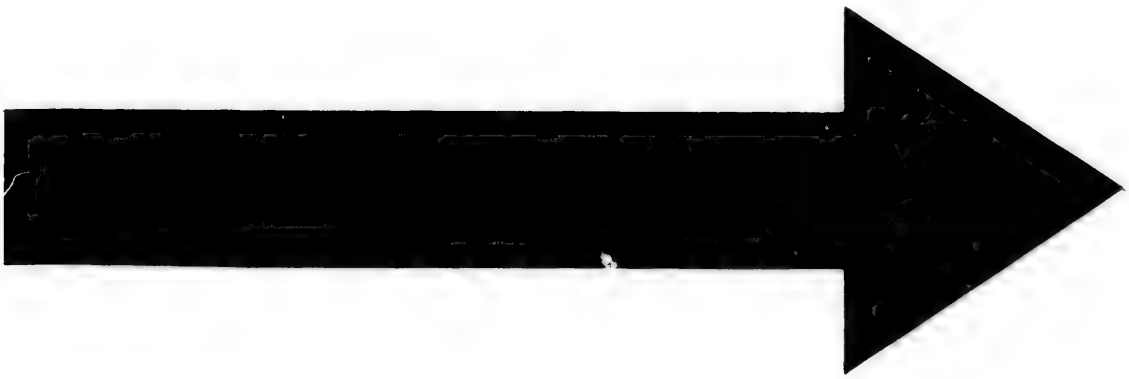

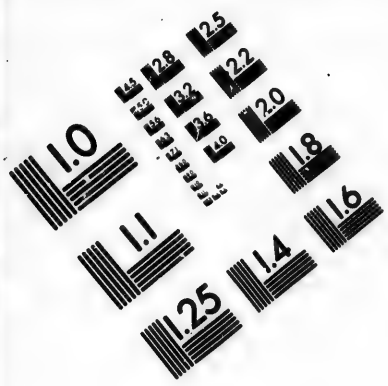

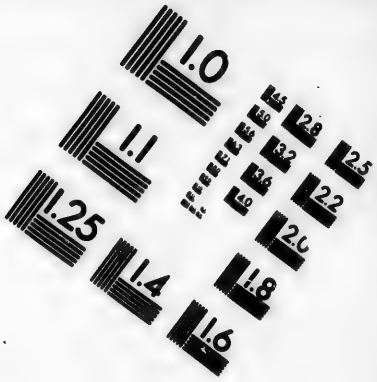

IMAGE EVALUATION
TEST TARGET (MT-3)

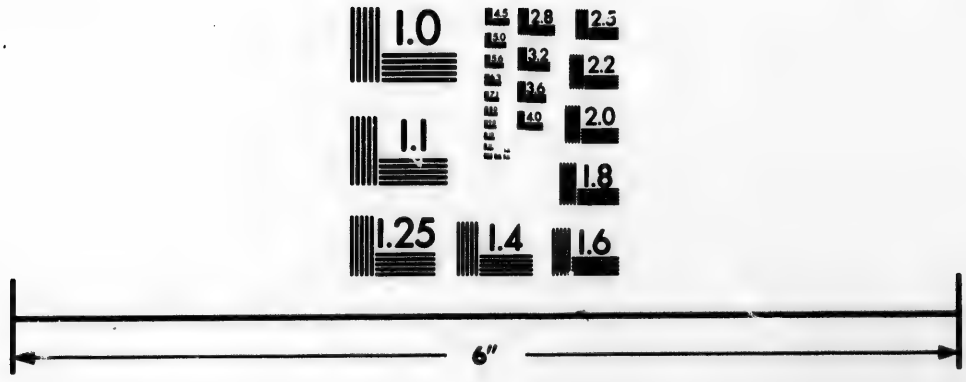

Photographic Sciences Corporation

23 WEST MAIN STREET
WEBSTER, N.Y. 14580
(716) 872-4503

Un acte adopté en 1882, afin d'encourager la pêche dans les eaux maritimes, et la construction de vaisseaux et de bateaux-pêcheurs, stipule une distribution annuelle en primes, s'élevant à $150,000 parmi les pêcheurs et les bateaux. En vertu de l'Acte de 1891, chapitre 42, cette somme a été élevée à $160,000. En 1897, les vaisseaux ont été payés au taux de $1 par tonne à chaque propriétaire, $6 à chaque vaisseau de pêcheurs ; $3.50 par homme aux bateaux de pêcheurs, et $1 par bateau, aux propriétaires. Le nombre de vaisseaux qui ont reçu cette prime en 1897 a été de 790 avec un tonnage de 25,725 tonneaux, soit une diminution de 72 vaisseaux et de 2,826 tonneaux en comparaison avec l'année 1896. Le nombre de bateaux auxquels on a accordé des primes a été de 13,939 et le nombre de pêcheurs qui ont reçu ces primes de 23,612, soit une augmentation de 167 bateaux et une diminution de 209 pêcheurs en comparaison avec l'année précédente. Le nombre total des pêcheurs exerçant leur industrie, soit sur des vaisseaux ou dans des bateaux, à qui ces primes ont été payées en 1897, a été de 29,482 contre 29,486 en l'année 1896. On a réclamé 14,847 primes, et 14,729 ont été payées. Le total des primes payées depuis 1882 s'élève à $2,521,910, distribuées comme suit :—

Année.	Nouvelle-Ecosse.	Nouveau-Brunswick.	Ile du P.-E.	Québec.	Total.
	$	$	$	$	$
1882	106,099	16,997	16,137	33,053	172,285
1883	89,432	12,395	8,577	19,940	130,344
1884	104,934	13,576	9,204	28,005	155,719
1885	104,000	15,908	10,167	31,465	161,539
1886	98,790	17,894	10,936	33,283	160,904
1887	99,622	19,700	12,529	31,908	163,758
1888	89,779	18,455	9,093	32,859	150,186
1889	90,143	21,027	13,994	33,363	158,527
1890	91,236	21,108	11,686	34,211	158,241
1891	92,377	17,236	12,771	34,507	156,892
1892	109,410	10,865	9,783	29,694	159,752
1893	108,061	12,524	9,329	28,321	158,234
1894	111,460	12,691	7,876	28,040	160,067
1895	110,765	12,919	9,285	30,598	163,568
1896	98,048	13,603	9,747	32,992	154,390
1897	102,084	13,454	9,809	32,157	157,504
Total	1,606,240	250,353	170,921	494,396	2,521,910

NOMBRE DE VAISSEAUX, TONNAGE ET NOMBRE D'HOMMES AYANT DROIT A LA PRIME, CHAQUE ANNÉE.

Année.	Nouvelle-Ecosse.			Nouveau-Brunswick.			Ile du Prince-Edouard		
	No. de navires.	Tonnage.	Nombre d'hommes.	No. de navires.	Tonnage.	Nombre d'hommes.	No. de navires.	Tonnage.	Nombre d'hommes.
1882	588	22,841	5,343	120	2,171	531	15	389	74
1883	700	29,788	6,238	126	2,102	496	16	450	66
1884	700	29,828	6,327	139	2,289	560	16	582	92
1885	629	27,709	5,897	128	2,120	496	19	597	113
1886	562	25,375	5,022	145	2,628	520	32	1,071	215
1887	566	24,520	4,900	154	2,889	563	38	1,677	338
1888	589	26,008	5,450	150	2,545	544	37	1,245	249
1889	597	27,123	5,684	153	2,590	565	35	1,274	239
1890	540	23,955	4,935	133	2,129	447	32	1,002	203
1891	527	22,780	4,618	124	2,051	411	27	778	155
1892	507	22,279	4,611	108	1,683	343	30	983	139
1893	536	25,195	4,780	210	2,922	634	27	910	151
1894	602	24,735	5,077	238	3,189	721	21	594	114
1895	603	25,018	5,184	238	3,107	764	27	769	129
1896	553	23,415	4,607	250	3,337	800	23	656	114
1897	507	21,323	4,829	239	3,079	816	20	490	109
Total	9,306	399,892	83,502	2,655	40,831	9,211	415	13,467	2,500

Année.	Québec.			Total.		
	No. de navires.	Tonnage.	Nombre d'hommes.	No. de navires.	Tonnage.	Nombre d'hommes.
1882	63	2,210	533	786	27,611	6,486
1883	62	2,236	443	904	34,576	7,243
1884	56	1,965	382	911	34,664	7,361
1885	55	1,791	317	831	32,217	6,823
1886	52	1,730	320	791	30,804	6,077
1887	54	1,883	334	812	30,969	6,135
1888	51	1,842	388	827	31,640	6,631
1889	48	1,729	330	833	32,716	6,818
1890	34	1,182	220	739	28,268	5,805
1891	27	924	168	705	26,533	5,352
1892	23	803	159	668	25,748	5,252
1893	32	952	179	805	27,979	5,744
1894	38	1,066	178	899	29,584	6,090
1895	39	1,262	173	907	30,156	6,250
1896	36	1,143	144	862	28,551	5,665
1897	24	833	116	790	25,725	5,870
Totaux	694	23,551	4,389	13,070	477,741	99,602

NOMBRE DE VAISSEAUX, TONNAGE FT NOMBRE D'HOMMES AYANT DROIT A LA PRIME POUR CHAQUE ANNÉE.—*Fin.*

Année.	Nouvelle-Ecosse.		Nouveau-Brunswick.		Ile du Prince-Edouard.		Québec.		Total.	
	Nombre de vaisseaux.	Nombre d'hommes.	Nombre de vaisseaux.	Nombre d'hommes.	Nombre de vaisseaux.	Nombre d'hommes.	Nombre de vaisseaux.	Nombre d'hommes.	Nombre de vaisseaux.	Nombre d'hommes.
1882	6,043	12,130	1,024	2,530	1,087	3,070	3,071	5,716	11,225	23,446
1883.....	6,458	13,553	1,453	3,309	1,098	3,106	3,266	6,198	12,275	26,156
1884.....	6,257	12,669	1,086	2,505	869	2,346	3,344	6,416	11,556	23,936
1885.....	6,970	13,396	1,460	3,254	1,006	2,606	3,857	7,485	13,293	26,741
1886.....	7,140	13,351	1,618	3,567	1,048	2,547	4,303	7,981	14,109	27,446
1887.....	7,662	13,997	1,804	3,994	1,088	2,711	4,051	7,550	14,605	28,252
1888.....	7,840	14,115	1,876	4,148	797	2,141	4,259	7,852	14,772	28,256
1889.....	7,926	14,118	2,237	5,032	1,475	3,568	4,602	8,807	16,240	31,525
1890	8,886	15,738	2,324	5,242	1,192	3,024	4,766	9,241	17,168	33,245
1891.....	9,525	16,552	1,928	4,126	1,383	3,427	4,865	9,402	17,701	33,507
1892	7,679	12,307	893	1,765	1,021	2,047	4,181	7,693	13,774	23,812
1893.....	7,308	11,748	671	1,314	985	1,962	3,866	7,245	12,830	22,269
1894	7,956	12,899	661	1,281	913	1,813	3,821	7,139	13,351	23,132
1895.....	8,222	13,106	737	1,434	998	2,141	3,916	7,877	13,873	24,558
1896	8,008	12,454	814	1,553	1,095	2,126	4,189	7,688	14,106	23,821
1897.....	7,911	12,542	752	1,351	1,151	2,147	4,125	7,572	13,939	23,612
Totaux .	121,791	214,675	21,338	46,405	17,206	40,782	64,482	121,852	224,817	423,714

NOMBRE TOTAL DE PÊCHEURS QUI ONT REÇU LA PRIME, POUR LES ANNÉES SUIVANTES.

Année.	Nouvelle-Ecosse.	Nouveau-Brunswick.	Ile du Prince-Ed.	Québec.	Total.
	Nombre d'hommes.	Nombre d'hommes.	Nombre d'hommes.	Nom d'hom...	Nombre d'hommes.
1882.....	17,473	3,061	3,144	6,254	29,932
1883.....	19,791	3,805	3,172	6,631	33,399
1884..... ..	18,996	3,065	2,438	6,798	31,297
1885..... .	19,293	3,750	2,719	7,802	33,564
1886.....	18,373	4,087	2,762	8,301	33,523
1887.....	18,897	4,557	3,049	7,884	34,387
1888.....	19,565	4,692	2,390	8,240	34,887
1889.....	19,802	5,597	3,807	9,137	38,343
1890.....	20,673	5,689	3,227	9,461	39,050
1891..... ..	21,170	4,537	3,582	9,570	38,859
1892.....	16,918	2,108	2,186	7,852	29,064
1893.....	16,528	1,948	2,113	7,424	28,013
1894.....	17,076	2,002	1,927	7,317	29,222
1895..	18,290	2,198	2,270	8,050	30,808
1896.....	17,061	2,353	2,240	7,832	29,486
1897..... .	17,371	2,167	2,256	7,688	29,482
Totaux.....	298,177	55,616	43,282	126,241	523,316

Dépenses par le gouvernement en rapport avec les pêcheries pour l'année fiscale terminée le 30 juin 1898 et les cinq années précédentes :—

Dépenses.	1893.	1894.	1895.	1896.	1897.	1898.
	$	$	$	$	$	$
Officiers des pêcheries	72,315	86,964	95,518	96,962	99,732	90,332
Piscifactures	47,322	45,025	39,731	38,050	27,331	28,002
Protection des pêcheries	106,805	115,148	100,207	102,022	99,357	97,170
Prime de pêches	159,752	158,794	160,089	163,568	154,390	157,504
Divers	*100,602	34,892	24,620	20,203	62,777	59,627
Total	486,796	440,823	420,165	420,805	443,587	432,635

*Parmi les divers, se trouvent les item suivants : Exposition colombienne, $6,652 ; mer de Behring, $74,026 ; informations respectivement aux phoques, $1,937.

REVENU DES PÊCHERIES, 30 JUIN 1898.

—	$
Ontario—Loyers, licences, amendes, etc	30,574
Québec " " "	7,571
Nouvelle-Ecosse " "	5,317
Nouveau-Brunswick " "	11,512
Ile du Prince-Edouard—Loyers, licences, amendes, etc	2,708
Manitoba " "	1,515
Territoires du Nord-Ouest " "	394
Colombie-Britannique " "	47,865
	107,456
Moins remboursements	1,276
	106,180
Licences accordées aux vaisseaux pêcheurs américains	6,924
Total	113,104

Le tableau suivant montre le nombre d'hommes employés dans l'industrie des pêcheries en Canada, dans les vaisseaux et bateaux durant les années nommées ci-bas :—

Année.	Hommes dans les vaisseaux.	Hommes dans les bateaux.	Total, pêcheurs.
1879	8,818	52,577	61,395
1880	8,757	51,900	60,657
1881	8,359	50,697	59,056
1882	8,498	52,785	61,283
1883	9,996	52,259	62,225
1884	9,968	51,854	61,822
1885	9,539	53,282	62,821
1886	8,927	53,073	62,000
1887	8,911	55,247	64,158
1888	9,574	53,109	62,683
1889	9,621	55,382	65,003
1890	8,726	55,000	63,726
1891	8,666	56,909	65,575
1892	8,330	55,348	63,678
1893	8,899	58,854	67,753
1894	9,525	61,194	70,719
1895	9,804	61,530	71,334
1896	9,735	65,502	75,237
1897	8,879	70,080	78,959

Le tableau suivant fait voir, pour une série d'années, la valeur des vaisseaux, bateaux, filets, nasses, trappes à homards, maisons pour faire sécher et fumer le poisson, jetées et quais, semaques à voiles et à vapeur, en rapport avec la Puissance, et par provinces :—

Année.	Nouvelle-Ecosse.	Nouveau-Brunswick.	Ile du P.-E.	Québec.	Ontario.	Colombie-Anglaise.	Manitoba et T.N.-O.	Total.
	$	$	$	$	$	$	$	$
1883	2,490,965	730,343	126,314	733,571	271,089	768,245	.....	5,120,527
1885	3,010,000	1,075,879	493,143	930,358	378,274	809,805	.....	6,697,459
1886	2,936,425	331,075	494,230	793,410	386,710	872,445	.....	6,814,295
1887	2,940,061	1,311,173	479,075	781,156	469,920	767,455	.....	6,748,840
1888	3,229,845	988,007	379,890	670,521	558,620	1,036,132	.....	6,863,005
1889	2,849,777	1,227,300	293,369	532,307	551,626	1,315,772	.....	6,770,151
1890	3,243,310	1,184,745	348,320	521,544	563,443	1,511,279	.....	7,372,641
1891	2,726,232	1,432,880	376,288	532,350	584,167	1,679,520	44,749	7,376,186
1892	2,595,908	1,403,650	540,726	528,615	712,804	1,806,352	59,780	7,647,835
1893	3,206,782	1,489,035	644,518	646,236	663,942	1,910,477	120,567	8,681,557
1894	3,361,972	1,680,712	468,736	904,811	839,022	1,984,943	198,720	9,439,116
1895	3,139,968	1,710,347	479,639	804,703	831,505	2,085,435	202,251	9,253,848
1896	3,069,753	1,878,459	371,991	799,737	838,532	2,614,578	253,201	9,826,251
1897	3,149,174	1,755,324	386,156	583,403	744,431	2,514,660	237,646	9,370,794

ETAT faisant voir l'industrie du homard en Canada, pour l'année 1897.

OUTILLAGE.

Provinces.	Nombre de personnes employées.	Nombre de boîtes de conserves.	Valeur.	Nombre de trappes.	Valeur.	Valeur totale de l'outillage.
			$		$	$
Nouvelle-Ecosse	4,559	218	210,290	602,612	453,456	663,746
Nouveau-Brunswick....	6,105	201	14 ,200	220,912	195,305	339,505
Ile du Prince-Edouard.	2,631	220	118,613	216,133	124,409	243,022
Québec	1,870	99	44,310	116,695	58,420	102,730
Total.....	15,165	738	517,413	1,156,352	831,590	1,349,003

PRISE.

Provinces.	Nombre de boîtes en conserves.	Valeur.	Frais ou vivants.	Valeur.	Valeur totale de la prise.
		$	Qtx.	$	$
Nouvelle-Ecosse	5,214,266	1,042,855	229,682	1,148,410	2,191,263
Nouveau-Brunswick	2,413,404	482,681	22,055	110,275	592,956
Ile du Prince-Edouard..	2,466,682	493,336	....	.....	493,336
Québec	1,036,202	207,240	94	470	207,710
Total	11,130,554	2,226,110	251,831	1,259,155	3,485,265

TABLEAU DE LA VALEUR DES EXPORTATIONS DES PÊCHERIES DU CANADA PAR PROVINCES, AUSSI LES IMPORTATIONS DU POISSON, IMPOSABLES ET EN FRANCHISE, DURANT LES ANNÉES 1868-98.

Année.	Ontario.	Québec.	Nouvelle-Ecosse.	Nouveau-Brunswick.	Manitoba et les Territoires.	Colombie-Anglaise.	Ile du Prince-Ed.	Total du Canada.	Importations du poisson, consommation locale.	
									Imposables.	En franchise
	$	$	$	$	$	$	$	$	$	$
1868	625,304		2,406,551	325,655	.....	.....	.....	3,357,510	24,325	†467,342
1869	73,935	570,507	2,235,519	362,749	.....	.....	.....	3,242,710	22,154	†424,377
1870	84,976	573,720	2,541,667	408,186	.....	.....	.....	3,608,549	26,275	†643,312
1871	89,479	678,162	2,852,255	374,379	.....	.....	.....	3,994,275	32,170	†958,702
1872	59,911	758,970	3,258,568	271,059	.....	37,706	.....	4,386,214	36,304	†943,634
1873	95,295	803,234	3,497,435	339,952	.....	43,361	.....	4,779,277	211,194	†726,996
1874	78,597	778,672	3,791,152	393,772	823	114,118	135,234	5,292,368	50,362	†1,507,179
1875	94,858	652,859	3,738,165	451,905	737	133,986	308,037	5,380,527	23,627	†1,419,693
1876	85,323	714,534	4,024,757	423,025	786	71,338	181,226	5,500,989	23,238	†1,417,918
1877	89,036	913,293	4,157,193	416,080	736	105,603	192,419	5,874,360	49,004	†1,295,116
1878	99,622	864,499	4,322,925	800,445	1,857	423,840	349,787	6,853,975	50,401	1,075,858
1879	95,531	797,662	4,498,995	681,124	2,635	633,493	219,431	6,928,871	61,494	978,654
1880	82,982	897,864	4,353,441	631,746	2,300	317,410	293,913	6,579,656	45,378	920,255
1881	128,839	747,549	4,278,731	786,400	3,930	400,984	521,282	6,867,715	73,669	917,547
1882	158,706	773,785	4,437,364	753,251	3,178	1,014,210	541,585	7,682,079	106,071	963,391
1883	206,454	719,799	5,087,498	974,414	4,051	1,333,385	483,517	8,809,118	131,875	1,256,071
1884	284,297	850,176	5,316,057	896,095	25,538	899,371	320,120	8,591,654	120,532	1,276,323
1885	271,908	649,953	4,743,876	1,111,498	54,153	727,672	400,941	7,960,001	107,746	851,462
1886	292,874	718,180	3,773,666	909,194	54,571	643,052	451,851	6,843,388	469,371	289,197
1887	313,250	618,126	3,899,077	729,060	54,852	910,559	350,886	6,875,810	459,249	273,085
1888	402,507	634,880	4,447,040	787,182	98,637	1,164,014	258,923	7,793,183	517,763	347,353
1889	397,885	553,797	4,269,312	705,117	71,264	993,623	221,210	7,212,208	477,548	411,908
1890	354,895	626,182	4,231,948	588,564	97,857	2,374,717	187,743	8,461,906	516,774	493,538
1891	418,894	700,667	4,936,666	809,809	84,452	2,274,654	490,259	9,715,401	488,932	644,314
1892	461,468	641,844	5,137,556	661,104	120,141	2,351,083	302,202	9,675,398	465,253	666,727
1893	454,552	631,901	4,760,364	756,437	197,536	1,489,072	453,188	8,743,050	476,061	536,486
1894	436,379	672,784	5,100,873	715,619	187,919	3,541,305	447,813	11,102,692	456,631	748,332
1895	389,694	656,571	5,164,807	620,613	158,757	3,264,500	437,305	10,692,247	384,873	624,207
1896	467,799	766,099	5,028,167	798,270	207,604	3,288,776	481,050	11,077,765	373,378	480,538
1897	372,599	515,427	4,568,157	757,207	206,007	3,400,645	494,281	10,314,323	363,836	366,538
1898	381,045	485,135	4,728,865	677,624	211,748	3,846,946	510,298	10,841,661	364,459	419,864

† Y compris l'huile de poisson.

DISTRIBUTION DES ALEVINS.

1895.....	389,694	656,571	5,164,807	626,615	[illegible]	3,288,776	481,050	11,077,765	373,378	[illegible]
1896.....	467,799	766,099	5,022,167	798,270	207,604	3,288,776	494,281	10,314,323	363,836	366,538
1897.....	372,599	515,427	4,568,157	757,207	206,007	3,400,645	510,298	10,841,661	364,459	419,864
1898.....	381,045	485,135	4,728,865	677,624	211,748	3,846,946				

† Y compris l'huile de poisson.

DISTRIBUTION DES ALEVINS.

Année.	Ontario.	Québec.	Nouveau-Brunswick.	Nouvelle-Ecosse.	Ile du Prince-Edouard.	Colombie-Anglaise.	Manitoba.	Total.	Homarderie de Bay-View, Nouvelle-Ecosse.
1868–1873.	1,070,000	.....	.....	.....	.....	.....	.....	1,070,000	.....
1874.....	350,000	100,000	60,000	.....	.....	.....	.....	510,000	.....
1875.....	650,000	770,000	150,000	.....	.....	.....	.....	1,570,000	.....
1876.....	8,700,000	500,000	60,000	395,000	.....	.....	.....	9,655,000	.....
1877.....	9,300,000	2,831,000	320,000	1 000,000	.....	.....	.....	13,451,000	.....
1878.....	22,605,000	2,372,000	665,000	1,400,000	.....	.....	.....	27,042,000	.....
1879.....	14,602,700	4,317,000	1,025,000	1,740,000	.....	.....	.....	21,684,700	.....
1880.....	15,423,000	3,385,000	975,600	730,000	500,000	.....	.....	21,013,600	.....
1881.....	19,300,000	1,774,000	820,000	680,000	375,000	.....	.....	22,949,000	.....
1882.....	48,841,000	3,565,000	1,228,000	1,165,000	1,060,000	.....	.....	55,859,000	.....
1883.....	78,053,000	2,065,000	997,600	1,459,000	1,210,000	.....	.....	83,784,600	.....
1884.....	45,800,000	2,884,000	1,606,000	1,853,000	1,000,000	.....	.....	53,143,000	.....
1885.....	73,700,000	1,970,000	1,055,000	1,142,000	1,000,000	1,800,000	.....	81,067,000	.....
1886.....	63,451,000	4,983,000	3,126,000	2,139,000	400,000	2,625,000	.....	76,724,000	.....
1887.....	61,630,000	3,705,000	3,379,000	5,645,000	500,000	4,414,000	.....	79,273,000	.....
1888.....	64,076,000	6,845,000	5,432,000	5,949,000	.....	5,807,000	.....	88,109,000	.....
1889.....	26,846,500	6,130,000	5,420,000	5,884,500	.....	4,414,000	.....	47,700,000	.....
1890.....	65,469,000	7,777,000	4,514,000	5,813,000	.....	6,640,000	.....	90,213,000	.....
1891.....	98,850,500	7,100,000	4,668,000	3,550,000	.....	3,603,800	.....	108,772,300	7,000,000
1892.....	54,232,500	5,229,000	3,688,000	3,310,000	.....	6,000,000	.....	72,459,500	63,500,000
1893.....	84,043,000	7,453,000	4,274,000	3,180,000	.....	5,764,000	.....	104,714,000	153,600,000
1894.....	45,929,000	5,940,000	5,106,000	4,093,000	.....	7,800,000	14,500,000	83,368,000	160,000,000
1895.....	82,210,000	8,970,000	5,260,000	4,010,000	.....	6,390,000	19,000,000	125,840,000	168,200,000
1896.....	70,150,000	7,950,000	5,498,000	4,468,500	.....	10,393,000	4,500,000	102,959,500	100,000,000
1897.....	80,300,000	10,972,000	5,715,000	5,946,000	.....	5,928,000	.....	108,859,000	90,000,000
1898.....	78,345,000	6,435,000	4,607,600	3,000,000	.....	5,850,000	9,000,000	192,477,000	85,000,000
Totaux.	1,204,927,200	116,022,000	68,887,000	98,852,000	6,145,000	77,433,800	47,000,000	1,674,267,200	827,300,000

EMBALLAGE DU SAUMON DANS LA COLOMBIE-ANGLAISE, 1876-97.

	Caisses.		Caisses.
1876	9,847	1888	181,040
1877	67,387	1889	414,294
1878	113,501	1890	409,464
1879	61,093	1891	314,893
1880	61,849	1892	228,470
1881	177,276	1893	590,229
1882	225,061	1894	494,371
1883	196,292	1895	566,395
1884	141,242	1896	601,570
1885	108,517	1897	1,015,477
1886	161,264	1898	484,161
1887	204,083		

EMBALLAGE EN 1897-98 PAR DISTRICTS.

	Caisses, 1897.	Caisses, 1898.
Rivière Fraser	860,459	256,101
Rivière Skeena	65,905	81,234
Rivers-Inlet	40,207	104,711
Rivière Naas	20,847	18,953
Lowe-Inlet	10,666	10,312
Havre de Nanu	4,357	..
Baie Alerte	8,602	8,500
Côte de l'Ouest, I. V.	4,434	4,350
	1,015,477	484,161

Ci-suivent les données statistiques de la flotte pour la chasse aux phoques pour la saison de 1897, avec celles de 1895 et 1896 pour en former un tableau de comparaison :—

	1895.	1896.	1897.
Prise totale	73,614	55,677	30,410
Distribuée de la manière suivante :			
Côte de la Colombie Anglaise	9,853	10,703	6,100
Côte du Japon	18,687	17,968	7,321
Côte Copper Island	6,281	1,306	1,382
Mer de Behring	35,918	25,700	15,607
Flotte, nombre de vaisseaux	64	64	42
Bateaux	210	263	149
Canots	421	442	288
Equipage, blancs	705	809	495
" sauvages	854	889	587
Valeur des peaux	$713,590	$501,093	$304,100

Antérieurement à 1878 bien peu de phoques furent tués par des chasseurs ou pêcheurs canadiens. La chasse n'avait pas été faite à plus de 20 milles de distance du rivage.

Le tableau suivant fait voir ce qui suit :—

	Phoques tués.		Phoques tués.
1883	9,195	1893	70,592
1889	35,310	1894	95,048
1890	43,325	1895	73,614
1891	52,365	1896	55,677
1892	49,743	1897	30,410

De 1871 à 1897 le produit total de l'industrie pélagique canadienne des fourrures du phoque s'est élevée à 637,627 peaux.

Total de la prise dans le Pacifique durant la saison de 1895 à 1898 :

	1895.	1896.	1897.	1898.
Phoques—à Victoria	73,614	55,677	30,410	28,552
" aux ports américains—par vaisseaux des E.-U.	20,307			
Prise du phoque sur les îles Pribyloff (North American Commercial Co.)...	15,000	48,637	Pas de date.	Pas de date.
Prise du phoque sur les îles Copper (Russian Sealskin Co.)	17,920	14,896	"	"
	126,841	119,210	30,410	28,552

STATISTIQUES DU COMMERCE.

COMMERCE.

Les poids et mesures légaux du Canada sont : la verge impériale, la livre impériale, avoir-du-pois, le gallon impérial de (277·27384 pouces cubes,) et le boisseau impérial. Le gallon impérial est de 4·54174 litres, tandis que le gallon à vin dont on se sert aux Etats-Unis est de 3·785 litres.

Par les termes de l'Acte 42 Vict. (1879), chap. 16, il a été entendu que dans les contrats pour la vente et la livraison de chacun des articles mentionnés ci-après, le boisseau serait déterminé par le poids, à moins que le boisseau par mesure ne soit accepté de consentement spécial : le poids équivalant à un boisseau étant comme suit :—

Blé	60 liv.	Fèves	40 liv.
Maïs	56 "	Pommes de terre	60 "
Seigle	56 "	Navets	60 "
Pois	60 "	Carottes	60 "
Orge	48 "	Panais	60 "
Malt	36 "	Betteraves	60 "
Avoine	34 "	Oignons†	50 "
Fèves	60 "	Charbon bitumineux	70 "
Graine de lin*	56 "	Graine de trèfle	60 "
Chanvre	44 "	Graine de mil	48 "
Graine de gazon	14 "	Sarrasin	48 "
Chaux‡	80 "		

Par le même acte, le quintal anglais de 112 livres et la tonne de 2,240 liv. ont été abolis et remplacés par le quintal de 100 liv. et la tonne de 2,000 liv. avoir-du-pois, assimilant ainsi les poids du Canada et ceux des Etats-Unis.

* Par acte du parlement, 1898—de 50 à 56 liv. † Par acte du parlement, 1898—60 à 50 liv. ‡ Ajoutée par acte de 1898.

IMPORTATIONS ET EXPORTATIONS ET COMMERCE TOTAL DU CANADA, 1868 À 1898.

Année terminée le 30 juin.	Total des importations.	Total des exportations.	Excédent des importations.	Importat., consomm. domestique.	Exportations.		Total importations et exportat.	Monnaies et lingots.	
					*Domestiqu.	Etrangères.		Importat.	Exportat.
	$	$	$	$	$	$	$	$	$
1868	73,459,644	57,567,888	15,891,756	71,985,306	48,504,899	4,196,821	131,027,532	4,895,147	4,866,168
1869	70,415,165	60,474,781	9,940,384	67,402,170	52,400,772	3,855,801	130,889,946	4,247,229	4,218,208
1870	74,814,339	73,573,490	1,240,849	71,237,603	59,043,790	6,527,622	148,387,829	4,335,529	8,002,278
1871	96,092,971	74,173,618	21,919,353	86,947,482	57,630,024	9,853,244	170,266,589	2,733,094	6,690,350
1872	111,430,527	82,639,663	28,790,864	107,709,116	65,831,083	12,798,182	194,070,190	2,753,749	4,010,398
1873	128,011,281	89,789,922	38,221,359	127,514,594	76,538,025	9,405,910	217,801,203	3,005,465	3,845,987
1874	128,213,582	89,351,928	38,861,654	127,404,169	76,741,997	10,614,096	217,565,510	4,223,282	1,995,835
1875	123,070,283	77,886,979	45,183,304	119,618,657	69,709,823	7,137,319	200,957,262	2,210,089	1,039,837
1876	93,210,346	80,966,435	12,243,911	94,733,218	72,491,436	7,234,961	174,176,781	2,220,111	1,240,037
1877	99,327,962	75,875,393	23,452,569	96,300,483	68,030,546	7,111,108	175,203,355	2,174,089	733,739
1878	93,081,787	79,323,667	13,758,120	91,199,577	67,989,800	11,164,878	172 405,454	803,726	168,989
1879	81,964,427	71,491,255	10,473,172	80,341,608	62,431,025	8,355,644	153,455,682	1,639,089	704,586
1880	86,489,747	87,911,458	†1,421,711	71,782,349	72,899,697	13,240,006	174,401,205	1,881,807	1,771,755
1881	105,330,840	98,290,823	7,040,017	91,611,604	83,944,701	13,375,117	203,621,663	1,123,275	971,005
1882	119,419,500	102,137,203	17,282,297	112,648,927	94,137,660	7,628,453	221,556,703	1,503,743	371,093
1883	132,254,022	98,085,804	34,168,218	123,137,019	87,702,431	9,751,773	230,339,826	1,275,523	631,600
1884	116,397,043	91,406,496	24,990,547	108,180,644	79,833 098	9,389,106	207,803,539	2,207,666	2,184,292
1885	108,941,486	89,238 361	19,703,125	102,710,019	79,131,735	8,079,646	198,179,847	2,954,244	2,026,980
1886	104,124,561	85,251,314	19,173,247	99,602,694	77,756,704	7,438,079	189,675,875	3,610,557	56,531
1887	112,892,236	89,515,811	23,376,425	105,639,428	80,960,909	8,549,333	202,408,047	532,218	5,569
1888	110,894,630	90,203,000	20,691,630	102,847,100	81,382,072	8,803,394	201,097,630	2,175,472	17,534
1889	115,224,931	89,189,167	26,035,764	109,673,447	80,272 456	6,938,455	204,414,098	575,251	1,978,256
1890	121,858,211	96,749,149	25,109,092	112,765 584	85,257,586	9,051,781	218,607,390	1,083,011	2,439,782
1891	119,967,638	98,417.296	21,550,342	113.345,124	88,671,738	8,798,631	218,384,934	1,811,170	946,927
1892	127,106,068	113,963,375	13,442,693	116,978,943	99,032,466	13,121,791	241,369,443	1,818,530	1,809,118
1893	129,074,268	118,564,352	10,509,916	121,705,030	105,488,798	8,941,856	247,638,620	6,534,200	4,138,962
1894	123,474,940	117,524,949	5,949 991	113,093,983	103,851,764	11,833,805	240,999,889	4,023,072	1,839,380
1895	110,781,682	113,638,803	† 2,857,121	105,252,511	102,828,441	6,485,043	224,420,485	4,576,620	4,325,319
1896	118,011,508	121,013,852	† 3,002,344	110,587,480	109,707,805	11,098,515	239,025,360	5,226,319	4,699,309
1897	119,218,609	137,950,253	†18,731,644	111,294,021	123,632,540	13,990,415	257,168,862	4,676,194	3,492,550
1898	140,323,053	164,152,683	†23,829,630	130,698,006	144,548,662	14,980,883	304,475,736	4,390,844	4,623,138
Total	3,395,477,317	2,916,319,168	479,158,149	3,205,947,896	2,558,384,283	279,751,668	6,311,796,485	87,220,315	75,845,512
Moyenne annuelle	109,531,526	94,074,812	15,456,714	103,417,674	82,528,525	9,024,247	203,606,338	2,813,559	2,446,629

* Monnaies et lingots non compris. † Excédent des exportations.

VALEUR TOTALE DES IMPORTATIONS ET EXPORTATIONS DU CANADA PAR PAYS, 1898.

(Y compris monnaies et lingots et le montant évalué)

Pays.	Importations de		Exportations à	
	Valeur.	Pour 100.	Valeur.	Pour 100.
	$		$	
Grande-Bretagne	32,866,007	23·42	104,998,857	63·97
Afrique anglaise	133,529	0·10	136,164	0·08
Australasie	153,712	0·11	1,649,320	1·01
Indes anglaises Occidentales	556,872	0·40	13,279	0·01
Guyane anglaise	62,588	0·05	273,937	0·17
Indes anglaises Orientales	690,809	0·49	1,511,134	0·92
Terreneuve	464,560	0·33	2,170,518	1·32
Gibraltar	.....	.....	6,740	.....
Hong-Kong	3,316	.....	20,539	0·01
Autres possessions britanniques	3,658	.....	1,567	.....
Total, Empire britannique	34,935,051	24·90	110,782,055	67·49
Etats-Unis	86,900,702	61·93	45,702,678	27·84
Allemagne	5,763,784	4·11	1,837,448	1·12
France	4,090,827	2·92	1,025,262	0·63
Chine	832,534	0·63	363,191	0·22
Japon	1,458,233	1·04	148,728	0·09
Belgique	1,450,197	1·04	973 914	0·59
Autriche	274,867	0·20	126	.....
Italie	516,250	0·37	73,765	0·05
Espagne	497,667	0·35	89,675	0·06
Indes espagnoles Occidentales	451,832	0·32	1,179,459	0·72
Possessions espagnoles, toutes autres	158,684	0·11	41,282	0·03
Suisse	352,098	0·25	7,325	.....
Turquie	153,532	0·11	117	.....
Indes hollandaises Occidentales	251,319	0·18	488	.....
Hollande	415,769	0·30	376,439	0·23
Amérique du Sud—				
République Argentine	648,952	0·46	265,486	0·16
Brésil	166,211	0·12	477,442	0·29
Chili	40,186	0·03	19,122	0·01
Equateur	2,097	.....	.....	.....
Pérou	350,900	0·25	3,685	.....
Etats-Unis de Colombie	.....	.....	23,213	0·01
Uraguay	.....	.....	16,639	0·01
Vénézuela	90,852	0·06	18	.....
Saint-Pierre	105,233	0·07	240,657	0·15
Grèce	168,586	0·12	.....	.....
Norvège et Suède	53,047	0·04	79,370	0·05
Portugal	51,642	0·04	87,835	0·05
Etats américains Centres	4,804	.....	2,932	.....
Indes danoises Orientales	14,443	0·01	47,901	0·03
Russie	18,087	0·01	20,466	0·01
Danemark	4,392	.....	21,296	0·01
Mexique	14,685	0·01	31,472	0·02
Arabie	16,364	0·01	.....	.....
Indes hollandaises Orientales	535	.....	.....	.....
Indes françaises Orientales	2,916	.....	10,586	0·01
Iles Hawaïennes	4,310	.....	137,062	0·08
Haïti	10	.....	51,979	0·03
Autres pays	11,455	0·01	13,540	0·01
Total, pays étrangers	105,388,002	75·10	53,370,628	32·51
Total, importations et exportations	140,323,053	100·00	164,152,683	100·00

* Monnaies et lingots non compris. † Excédent des exportations.

SOMMAIRE TOTAL DU CANADA, D'APRÈS LA BASE DES MARCHANDISES ENTRÉES POUR CONSOMMATION DOMESTIQUE ET EXPORTATIONS DOMESTIQUES ET ÉTRANGÈRES.

Année terminée le 30 juin.	Grande-Bretagne.	Etats-Unis.	France.	Allemagne.	Espagne.	Portugal.	Italie.	Hollande.
	$	$	$	$	$	$	$	$
1873	107,266,624	89,808,204	2,055,195	1,176,478	502,966	266,188	229,657	229,770
1874	108,083,642	90,524,060	2,569,712	1,022,428	459,027	294,007	236,296	271,043
1875	100,379 969	80,717,803	2,154,065	839,442	390,784	236,790	214,366	260,503
1876	81,457,737	78,003,492	2,394,812	608,355	445,151	199,195	183,199	297.895
1877	81,139,708	77,087,914	1,730,062	404,918	340,757	175,425	242,942	296,860
1878	83,372,719	73,876,437	1,754,394	521,580	325,245	145,941	205,171	266,764
1879	67,288,848	70,904,720	2,247,066	552,999	394,445	161,258	181,933	210,288
1880	80,307,286	62,696,857	1,928,670	532,028	297,245	201,652	623,296	273,837
1881	97,335,378	73,570,337	2,294,043	1,019,198	446,337	165,487	234,723	440,944
1882	95,871,802	96,229,763	2,922,931	1,633,118	570,301	201,656	256,841	613,241
1883	99,197,682	97,701,056	2,934,210	1,942,851	749,897	243,192	322,554	324,800
1884	87,154,242	89,333,366	2,160,804	2,171,346	648,569	240,235	322,499	333,977
1885	83,284,482	86,903,935	2,239,890	2,385,344	481,910	227,096	255,712	361,879
1886	82,143,828	81,436,808	2,509,581	2,408,821	432,540	301,927	215,298	309,559
1887	89,534,079	82,767,265	2,415,001	3,672,985	481,289	204,671	245,560	309,920
1888	79,383,705	91,053,913	2,642,557	3,563,106	427,249	230,397	235,816	332,169
1889	80,422,515	94,059,844	2,562,893	3,836,173	420,794	238,106	186,186	414,302
1890	91,743,935	92,814,783	2,894,154	4,286,136	392,294	291,811	244,545	423,309
1891	91,328,384	94,824,352	2,565,877	4,336,232	555,917	191,148	322,808	404,532
1892	106,254,984	92,125,599	2,770,173	6,526,228	489,652	155,479	490,839	846,167
1893	107,228,906	102,144,986	3,096,164	4,576,224	387,861	135,482	661,403	656,427
1894	107,256,123	88,844,040	3,081,950	7,887,594	445,567	126,469	511,631	625,764
1895	92,988,727	95,932,197	2,920,456	5,421,135	436,580	115,921	415,919	384,164
1896	99,670,030	103,022,434	3,392,482	6,688,990	445,592	88,262	287,676	439,680
1897	106,639,690	111,022,513	3,292,047	7,538,800	436,984	82,337	333,512	480,531
1898	137,499,735	124,410,926	5,000,613	7,421,462	578,462	135,154	495,023	750,486

SOMMAIRE TOTAL DU COMMERCE, ETC.—*Fin.*

SOMMAIRE TOTAL DU COMMERCE, ETC.—*Fin.*

Année terminée le 30 juin.	Belgique.	Terreneuve.	Indes occidentales.	Amérique du Sud.	Chine et Japon.	Suisse.	Autres pays.	Total.
	$	$	$	$	$	$	$	$
1873	364,456	4,609,552	1,163,425	1,701,633	1,709,856	120,514	1,099,998	217,304,516
1874	534,153	2,657,547	6,086,529	1,686,508	1,263,728	139,674	927,743	216,756,097
1875	337,674	2,806,055	6,139,910	1,064,593	694,472	116,128	1,153,082	197,505,636
1876	374,880	2,675,477	5,291,433	975,762	971,314	56,168	1,764,483	175,699,653
1877	318,724	2,753,748	5,031,667	656,591	455,755	69,066	1,471,734	172,175,876
1878	805,692	2,767,347	4,397,996	669,804	486,244	61,178	1,366,532	170,523,244
1879	219,461	2,280,823	4,753,099	745,830	505,513	94,781	1,291,709	151,832,863
1880	837,897	2,002,261	6,489,257	1,073,421	931,457	94,225	1,314,429	159,693,807
1881	671,267	2,175,773	6,962,516	1,369,731	1,430,734	141,789	1,644,170	189,902,427
1882	645,568	2,468,432	7,018,956	2,314,779	1,635,717	268,093	2,134,932	214,786,130
1883	611,112	2,953,273	7,494,291	2,954,628	1,750,642	336,040	1,706,595	221,222,823
1884	746,528	2,701,120	6,726,486	2,756,371	1,970,541	242,380	2,078,676	199,587,140
1885	551,645	2,022,073	5,698,057	2,802,042	2,528,366	217,666	1,989,280	191,948,380
1886	517,472	2,139,301	5,266,042	2,111,029	2,495,703	203,085	2,363,014	184,854,008
1887	927,580	2,972,946	4,017,593	2,625,066	2,819,584	219,777	2,841,913	195,155,239
1888	505,800	1,945,426	5,870,149	2,487,240	2,261,155	194,938	2,016,480	193,050,100
1889	595,496	1,791,496	6,138,109	2,813,587	2,048,712	166,905	3,167,496	198,862,814
1890	763,146	1,655,400	5,808,189	2,555,849	2,161,816	316,923	3,162,393	209,514,733
1891	728,120	2,218,911	6,360,926	1,782,950	2,202,102	244,319	3,685,842	211,762,420
1892	573,244	2,503,963	7,638,846	1,905,346	3,300,108	193,033	5,168,657	230,942,318
1893	1,268,551	3,247,903	7,390,377	2,099,356	2,766,712	258,464	4,465,666	240,269,382
1894	1,258,692	3,633,154	7,121,172	2,264,677	3,065,768	276,065	4,220,266	230,618,932
1895	693,019	3,065,046	8,681,622	1,610,470	2,906,574	260,040	3,059,444	218,891,314
1896	1,018,789	2,333,721	4,707,243	2,063,145	3,339,429	332,405	3,771,454	231,601,332
1897	1,518,218	2,144,874	4,322,230	2,026,085	3,300,331	223,192	5,882,830	249,244,274
1898	2,204,054	2,632,184	3,829,346	2,505,195	2,829,890	357,003	4,201,156	294,850,689

NOTE.—La valeur des effets étrangers exportés du Canada antérieurement à 1873, n'étant pas spécifiée par pays dans les rapports publiés alors, le total du commerce avec chaque pays pour ces années-là ne peut, en conséquence, être exactement vérifié.

VALEUR des importations entrées pour consommation domestique par provinces, 1868–98.

ENTRÉES POUR CONSOMMATION.

Année terminée le 30 juin.	Ontario.	Québec.	Nouvelle-Ecosse.	Nouveau-Brunswick.	Manitoba.	Colombie-Anglaise.	Ile du Prince-Edouard.	Territoires du Nord-Ouest.	Total.
	$	$	$	$	$	$	$	$	$
1868	57,248,229		8,213,682	6,523,395	.....	.....	.....	.....	71,985,306
1869	23,724,764	29,545,177	7,749,333	6,382,896	.....	.....	.....	.....	67,402,170
1870	24,530,457	32,166,288	8,008,031	6,532,827	.....	.....	.....	.....	71,237,603
1871	29,025,243	40,108,120	9,483,068	8,044,714	286,337	.....	.....	.....	86,947,482
1872	36,878,137	47,738,687	11,158,591	9,146,461	1,020,172	1,767,068	.....	.....	107,709,116
1873	48,245,440	54,281,158	11,032,717	10,849,673	1,029,130	2,076,476	.....	.....	127,514,594
1874	48,476,357	51,980,870	10,907,380	10,228,871	1,853,659	2,048,336	1,913,696	.....	127,404,169
1875	43,765,282	50,624,825	10,672,981	9,853,652	1,227,905	2,490,593	1,983,419	.....	119,618,657
1876	37,687,738	36,156,665	8,711,966	6,113,768	1,735,427	2,944,975	1,382,679	.....	94,733,218
1877	40,802,052	34,889,343	8,919,508	6,927,677	1,214,826	2,166,799	1,380,878	.....	96,300,483
1878	38,628,697	31,063,325	8,180,750	8,474,047	1,171,113	2,276,103	1,293,225	112,307	91,199,577
1879	34,260,205	29,172,722	6,828,973	5,338,022	1,196,334	2,476,903	910,987	157,462	80,341,608
1880	26,204,940	31,550,073	6,138,938	3,996,698	1,238,157	1,736,616	799,287	117,640	71,782,349
1881	33,167,327	39,788,496	7,052,197	6,016,972	1,941,463	2,467,757	993,583	183,799	91,611,604
1882	40,706,774	47,685,441	8,153,089	6,778,412	5,223,856	2,882,095	785,610	433,650	112,648,927
1883	44,452,804	47,754,996	9,042,017	7,265,238	9,312,053	3,866,856	717,429	725,626	123,137,019
1884	40,332,245	43,026,172	9,183,346	6,513,924	3,768,851	4,040,335	829,032	486,739	108,180,644
1885	39,285,143	41,156,263	8,192,381	6,124,264	2,759,870	4,023,452	778,444	390,202	102,710,019
1886	38,304,464	40,693,186	7,849,224	5,918,732	1,959,337	4,011,726	683,234	182,791	99,602,694
1887	42,671,419	43,765,740	6,854,287	5,653,021	2,012,183	3,626,139	604,218	452,421	105,639,428
1888	41,672,432	41,449,335	7,856,764	6,658,084	1,750,048	3,404,207	600,066	56,164	102,847,100
1889	42,092,819	44,753,713	9,235,554	6,577,037	2,207,314	3,809,786	668,469	128,755	109,673,447
1890	43,684,687	45,485,026	9,304,148	6,620,394	2,555,285	4,387,486	585,859	142,699	112,765,584
1891	42,711,406	47,156,618	8,741,295	5,858,385	2,795,806	5,144,269	624,320	313,025	113,345,124
1892	45,213,105	46,677,118	10,007,489	5,267,935	3,038,443	6,137,970	545,537	86,346	116,978,943
1893	47,648,881	50,973,569	9,256,565	5,763,884	2,652,488	4,810,309	481,811	117,523	121,705,030
1894	41,882,853	48,962,984	9,069,163	4,928,731	2,392,222	5,190,359	565,533	102,138	113,093,983
1895	40,862,684	43,629,033	8,991,559	4,528,564	2,190,570	4,366,022	530,713	153,366	105,252,511
1896	44,642,442	44,211,985	7,580,124	5,306,354	2,713,091	5,496,944	496,587	139,953	110,587,480
1897	41,653,703	46,370,030	7,902,734	4,853,879	2,873,668	6,926,504	421,995	291,508	111,294,021
1898	50,566,224	54,549,983	6,658,396	4,934,974	4,444,937	8,423,031	483,123	637,338	130,698,006

VALEUR des importations par provinces, 1868–98.

1895	[illegible]	[illegible]	7,580,124	5,306,354	2,713,091	5,496,944	496,587	291,508	111,294,021
1896	44,642,442	44,211,985	7,902,734	4,853,879	2,873,668	6,926,504	421,995	637,338	130,698,006
1897	41,653,703	46,370,030	6,658,396	4,934,974	4,444,937	8,423,031	483,123		
1898	50,566,224	54,549,983							

Valeur des importations par provinces, 1868–98.

IMPORTATIONS.

Année terminée le 30 juin.	Ontario.	Québec.	Nouvelle-Ecosse.	Nouveau-Brunswick.	Manitoba.	Colombie-Anglaise.	Ile du Prince-Edouard.	Territoires du Nord-Ouest.	Total.
	$	$	$	$	$	$	$	$	$
1868	57,805,013		9,131,236	6,523,395	.....	.....	.....	.....	[illegible],459,644
1869	24,245,326	30,940,341	8,607,244	6,622,254	.....	.....	.....	.....	[illegible],415,165
1870	26,135,176	32,883,916	8,940,800	6,854,447	.....	.....	.....	.....	74,814,339
1871	33,773,678	43,094,412	10,678,543	8,292,275	254,063	.....	.....	.....	96,092,971
1872	37,523,354	49,376,175	12,433,747	9,364,652	942,247	1,790,352	.....	.....	111,430,527
1873	49,040,825	53,715,459	11,578,252	10,567,398	918,336	2,191,011	.....	.....	128,011,281
1874	49,443,977	51,557,072	11,216,130	10,205,288	1,797,033	2,085,560	1,908,522	.....	128,213,582
1875	43,598,554	51,961,282	11,531,956	10,230,633	1,243,309	2,543,552	1,960,997	.....	123,070,283
1876	37,559,446	35,035,091	8,506,503	5,885,154	1,803,651	2,996,996	1,333,505	.....	93,210,346
1877	41,464,838	36,752,990	9,379,152	6,917,150	1,208,877	2,220,262	1,384,693	.....	99,327,962
1878	39,043,134	32,036,858	8,508,189	8,741,293	1,122,744	2,247,477	1,278,785	112,307	93,081,787
1879	34,105,826	30,924,842	7,062,614	5,296,454	1,140,871	2,440,789	835,569	157,462	81,964,427
1880	27,869,444	43,544,132	7,074,937	4,098,135	1,227,105	1,766,291	807,063	117,640	86,489,747
1881	34,597,556	51,071,013	8,168,648	5,913,797	1,941,576	2,489,246	965,205	183,799	105,330,840
1882	41,690,760	53,105,257	8,701,589	6,707,244	5,144,493	2,899,186	737,321	433,650	119,419,500
1883	44,666,445	55,909,871	10,033 929	6,972,121	9,326,324	3,937,536	682,170	725,626	132,254,022
1884	41,967,215	49,122,472	9,653,104	6,467,888	3,734,573	4,142,286	822,766	486,739	116 397,043
1885	39,828,083	46,733,088	8,418,826	5,972,836	2,728,868	4,089,492	780,141	390,202	108,941,486
1886	39,069,475	45,001,694	7,840,244	5,849,520	1,895,367	3,953,299	632,191	182,791	104,424,561
1887	43,168,293	50,153,673	7,437,856	5,513,812	2,004,431	3,517,852	613,898	452,421	112,892,236
1888	42,313,459	48,316,887	8,617,099	5,758,882	1,729,183	3,509,951	593,005	56,164	110,894,630
1889	43,100,907	49,272,475	9,700,097	6,419,274	2,191,083	3,763,127	649,213	128,755	115,224,931
1890	45,024,738	53,003,619	9,803,588	6,392,918	2,530,230	4,379,272	581,177	142,699	121,858,241
1891	43,227,656	52,220,528	9,497,401	5,825,370	2,782,599	5,477,411	623,348	313,025	119,967,638
1892	45,962,291	56,239,869	9,788,609	5,412,551	3,017,140	6,358,976	540,286	86,346	127,406,068
1893	48,253,756	57,731,111	9,374,537	5,602,669	2,616,419	4,918,168	470,210	117,398	129,074,268
1894	42,025,638	58,731,069	9,355,555	5,086,360	2,353,768	5,269,617	550,992	101,941	123,474,940
1895	41,297,141	48,462,282	9,270,414	4,503,025	2,191,710	4,379,611	524,133	153,366	110,781,682
1896	46,025,980	49,341,750	8,336.820	5,406,648	2,704,134	5,566,238	490,245	139,693	118,011,508
1897	43,092,248	53,051,890	7,657,242	4,819,418	2,858,966	7,031,861	416,547	290,437	119,218,609
1898	51,651,597	62,550,471	6,949,216	4,925,662	4,432,184	8,690,263	486,681	636,979	140,323,053

MONTANT des droits perçus sur des effets importés au Canada (par provinces), 1868 à 1898.

IMPORTATIONS.

Année terminée le 30 juin.	Ontario.	Québec.	Nouvelle-Ecosse.	Nouveau-Brunswick.	Manitoba.	Colombie-Anglaise.	Ile du Prince-Edouard.	Territoires du Nord-Ouest.	Total.
	$	$	$	$	$	$	$	$	$
1868	6,800,235		1,132,610	886,587	.....	.....	.....	.....	8,819,431
1869	2,090,982	4,232,237	1,076,173	899,517	.....	.....	.....	.....	8,298,909
1870	2,421,711	4,860,859	1,162.592	1,017,778	.....	.....	.....	.....	9,462,940
1871	3,335,662	5,951,847	1,327,112	1,213,311	15,723	.....	.....	.....	11,843,655
1872	3,867,287	6,176,329	1,336,951	1,275,685	46,840	342,401	.....	.....	13,045,493
1873	4,298,169	5,878,003	1,245,097	1,246,238	48,075	302,148	.....	.....	13,017,730
1874	4,371,625	6,617,494	1,409,332	1,400,007	67,472	336,494	219,458	.....	14,421,882
1875	4,811,489	6,776,346	1,493,149	1,371,046	171,431	413,992	317,164	6,765	15,361,382
1876	4,403,632	5,108,827	1,233,518	1,043,915	253,046	488,385	293,548	8,243	12,833,114
1877	4,655,234	4,608,361	1,298,574	1,091,018	192,480	403,520	266,483	32,781	12,548,451
1878	4,702,982	4,526,460	1,217,492	1,448,639	223,530	426,125	231,387	19,078	12,795,693
1879	4,955,477	4,733,249	1,183,093	1,049,010	274,235	516,262	206,245	21,970	12,939,540
1880	5,086,580	5,991,505	1,219,931	872,492	297,767	450,175	198,543	21,856	14,138,849
1881	6,350,677	8,066,472	1,499,231	1,256,638	437,578	599,428	256,513	34,249	18,500,786
1882	7,351,420	9,155,570	1,757,996	1,459,701	1,054,601	679,207	198,587	51,755	21,708,837
1883	7,664,527	9,250,349	1,833,641	1,514,897	1,764,806	908,963	166,988	68,137	23,172,309
1884	6,979,026	8,134,640	1,907,286	1,354,886	664,038	884,076	170,863	70,148	20,164,963
1885	6,535,309	7,789,981	1,751,637	1,314,981	569,959	966,144	187,643	17,905	19,133,559
1886	6,699,325	8,258,862	1,663,087	1,235,083	467,213	880,227	224,694	19,633	19,448,124
1887	8,016,822	9,788,438	1,757,401	1,347,205	508,948	883,422	153,861	13,609	22,469,706
1888	7,611,957	9,541,954	2,126,460	1,431,279	457,354	861,465	167,175	11,998	22,209,641
1889	7,788,895	10,408,008	2,342,717	1,509,905	549,458	974,717	186,274	24,549	23,784,523
1890	8,356,683	9,952,451	2,288,337	1,505,337	649,027	1,078,507	160,223	24,342	24,014,908
1891	7,942,058	10,104,342	1,876,062	1,393,594	620,395	1,346,426	155,952	42,241	23,481,069
1892	8,295,787	7,591,866	1,293,615	1,010,580	775,924	1,412,878	153,198	16,626	20,550,582
1893	8,661,581	8,142,444	1,224,848	1,058,718	693,293	1,220,522	142,745	17,561	21,161,711
1894	7,475,142	7,723,380	1,203,789	1,012,782	602,466	1,189,414	161,836	11,012	19,379,822
1895	7,128,749	6,988,975	1,160,101	942,310	484,252	1,053,691	136,137	13,055	17,887,269
1896	7,860,367	7,738,548	1,442,928	1,086,804	615,218	1,306,739	127,609	40,825	20,219,037
1897	7,100,737	7,846,075	1,611,659	967,793	644,281	1,558,889	110,138	52,425	19,891,997
1898	8,189,407	8,386,122	1,246,703	917,676	907,050	2,213,593	136,705	160,532	22,157,788

VALEUR des effets exportés du Canada par provinces, 1868 à 1898.

EXPORTATIONS DOMESTIQUES ET

1896	7,860,367	7,738,548	1,442,523	1,686,864	644,281	1,558,889	110,138	52,425	15,891,910
1897	7,100,737	7,846,075	1,611,659	967,793	907,050	2,213,593	136,705	160,592	22,157,788
1898	8,189,407	8,386,122	1,246,703	917,676					

Valeur des effets exportés du Canada par provinces, 1868 à 1898.

EXPORTATIONS, DOMESTIQUES ET ÉTRANGÈRES.

Année terminée le 30 juin.	Ontario.	Québec.	Nouvelle-Ecosse.	Nouveau-Brunswick.	Manitoba.	Colombie-Anglaise.	Ile du P.-E.	Territoires du N.-O.	Total.
	$	$	$	$	$	$	$	$	$
1868	47,499,876		5,441,285	4,626,727					57,567,888
1869	20,953,483	28,223,268	5,743,511	5,554,519					60,474,781
1870	24,659,399	37,807,468	5,803,417	5,303,206					73,573,490
1871	23,086,535	39,021,706	6,516,927	5,517,930	30,520				74,173,618
1872	25,560,410	41,823,470	7,538,401	5,719,734	85,541	1,912 107			82,639,663
1873	29,483,158	44,408,033	7,372,086	6,487,315	246,983	1,792,347			89,785,922
1874	25,157,087	46,393,845	7,656,547	6,503,934	797,762	2,120,624	722,129		89,351,928
1875	19,896,833	39,745,729	6,979,130	6,543,056	588,958	2,824,812	1,308,461		77,886,979
1876	24,782,744	37,876,815	7,164,558	5,950,824	770,188	2,755,787	1,665,519		80,966,435
1877	19,320,203	37,782,284	7,812,041	5,992,775	653,816	2,393,057	1,921,217		75,875,393
1878	22,937,060	37,392,287	7,500,783	6,268,027	725,898	2,798,860	1,700,752		79,323,667
1879	23,854,549	29,740,512	7,364,324	5,371,471	512,899	2,755,972	1,831,389	60,139	71,491,255
1880	28,063,980	41,447,209	7,543,684	5,863,955	562,714	2,643,570	1,736,533	49,813	87,911,458
1881	30,014,478	48,965,087	8,245,738	6,406,374	626,116	2,255,753	1,774,846	2,431	98,290,823
1882	40,765,921	38,972,121	9,217,295	7,474,467	666,119	3,154,194	1,887,146		102,137,203
1883	32,890,019	42,642,986	9,820,332	7,520,107	510,469	3,383,342	1,318,549		98,085,804
1884	26,891,017	42,029,878	9,599,356	7,753,072	722,730	3,100,404	1,310,039		91,406,496
1885	28,434,731	39,604,451	8,894,085	6,489,293	1,083,528	3,237,804	1,494,469		89,238,361
1886	27,088,868	38,171,339	8,071,513	6,547,096	852,615	2,953,616	1,566,267		85,251,314
1887	28,811,387	40,364,720	8,566,959	6,149,889	875,041	3,478,270	1,269,545		89,515,811
1888	30,666,317	37,288,718	8,813,006	6,929,563	1,304,890	3,928,077	1,272,429		90,203,000
1889	30,336,698	37,223,605	8,832,281	6,700,898	782,606	4,334,306	978,773		89,189,167
1890	28,314,586	44,348,693	9,468,409	6,977,855	988,384	5,763,467	887,755		96,749,149
1891	28,926,642	43,216,936	9,925.646	7,182,748	1,612,124	6,199,280	1,349,126	4,794	98,417,296
1892	32,598,392	54,329,364	10,982,509	6,183,056	2,078,339	6,574,989	1,128,402	88,324	113,963,375
1893	33,850,873	58,655,427	10,634,863	7,253,611	1,211,077	5,641,653	1,235,344	81,504	118,564,352
1894	32,726,074	56,151,102	10,713,440	6,635,487	1,864,964	8,142,564	1,211,824	79,494	117,524,949
1895	33,096,181	50,601,504	11,723,534	6,368,657	1,611,003	9,121,098	1,039,493	77,333	113,638,803
1896	32,866,947	55,517,731	10,999,160	7,907,911	2,005,867	10,576,551	979,979	159,706	121,013,852
1897	39,313,226	60,275,136	11,312,090	9,584,982	1,965,755	14,017,568	1,314,607	166,889	137,950,253
1898	46,786,295	73,327,220	10,930,936	11,166,218	3,472,801	16,919,717	1,389,674	159,822	164,152,683

VALEUR DU COMMERCE PAR TÊTE ET DROITS PERÇUS ET MOYENNE DES DROITS PAYÉS.

Année terminée le 30 juin.	Valeur des					Droits perçus.				Taux moyen du droit sur la val. totale des effets imposab. et exempts de droits.	Taux moyen du droit s. la val. t. des effets entrés pour consomm. dom. impos. et exempts de dr.	Taux moyen du droit payé sur l. effets imposabl. entrés pour la consomm. dom.
	Importat. imposab. par tête.	Importat. en franch. par tête.	Importations par tête.	Exportations par tête.	Total du commerce par tête.	Importations.	Exportations.	Total.	Montant par tête.			
	$ c.	$ c.	$ c.	$ c.	$ c.	$	$	$	$ c.	p. 100.	p. 100.	p. 100.
1868....	13 42	8 36	21 78	17 07	38 86	8,801,445	17,986	8,819,431	2 61	12·00	12·25	20·16
1869....	12 92	7 71	20 63	17 72	38 35	8,284,507	14,402	8,298,909	2 43	11·78	12·31	20·17
1870....	14 09	7 57	21 66	21 29	42 95	9,425,028	37,912	9,462,940	2 74	12·65	13·28	20·89
1871....	19 98	7 33	27 31	21 08	48 39	11,807,589	36,066	11,843,655	3 37	12·32	13·62	19·65
1872....	19 98	10 88	30 86	22 88	53 74	13,020,684	24,809	13,045,493	3 61	11·70	12·11	19·07
1873....	20 23	14 66	34 89	24 48	59 37	12,997,578	20,152	13,017,730	3 55	10·17	10·20	18·26
1874....	20 15	13 37	33 52	23 36	56 88	14,407,317	14,565	14,421,882	3 77	11·25	11·32	18·90
1875....	20 97	10 69	31 66	20 04	51 70	15,354,139	7,243	15,361,382	3 95	12·48	12·83	19·65
1876....	14 89	8 71	23 60	20 50	44 10	12,828,614	4,500	12,833,114	3 25	13 76	13·44	21·30
1877....	15 95	8 80	24 75	18 90	43 65	12,544,348	4,103	12,548,451	3 12	12·63	13 03	20·59
1878....	15 13	7 69	22 82	19 44	42 26	12,791,532	4,161	12,795,693	3 13	13·74	14·03	21·40
1879....	13 76	6 01	19 77	17 24	37 01	12,935,268	4,272	12,939,540	3 12	15·78	16·10	23·33
1880....	16 34	4 18	20 52	20 85	41 37	14,129,953	8,896	14,138,849	3 35	16·34	19·70	26·08
1881....	19 72	4 57	24 29	22 67	46 96	18,492,645	8,140	18,500,785	4 26	17·56	20·19	25·82
1882....	21 29	5 95	27 24	23 30	50 55	21,700,027	8,810	21,708,837	4 95	18·18	19·27	25·30
1883....	22 74	7 10	29 84	22 13	51 97	23,162,553	9,755	23,172,308	5 23	17·52	18·82	25·29
1884....	19 70	6 26	25 96	20 39	46 34	20,156,447	8,516	20,164,963	4 49	17·32	18·64	25·18
1885....	17 54	6 47	24 01	19 67	43 68	19,121,254	12,305	19,133,559	4 22	17·55	18·61	26·10
1886....	16 45	6 32	22 77	18 59	41 35	19,427,397	20,726	19,448,123	4 24	18·60	19·50	27·49
1887....	18 43	5 92	24 35	19 31	43 67	22,438,308	31,397	22,469,705	4 85	19·87	21·24	28·72
1888....	16 59	7 08	23 67	19 25	42 92	22,187,869	21,772	22,209,641	4 74	20·03	21·57	31·86
1889....	16 89	7 44	24 33	18 83	43 16	23,742,316	42,207	23,784,523	5 02	20·60	21·65	31·88
1890....	18 00	7 45	25 45	20 20	45 65	23,921,234	93,674	24,014,908	5 01	19·63	21·21	31·02
1891....	16 77	7 98	24 75	20 31	45 06	23,416,266	64,803	23,481,069	4 84	19·52	20·06	31·42
1892....	16 57	9 43	26 00	23 26	49 27	20,550,474	108	20,550,582	4 19	16·13	17·56	29·71
1893....	15 62	10 44	26 06	23 94	50 00	21,161,711	.....	21,161,711	4 27	16·39	17·38	30·28
1894....	14 64	10 01	24 65	23 46	48 11	19,379,822	.....	19,379,822	3 87	15·69	17·13	30·87
1895....	12 64	9 23	21 87	22 43	44 30	17,887,269	.....	17,887,269	3 53	16·14	16·99	30·87
1896....	14 49	8 54	23 03	23 61	46 64	20,219,037	.....	20,219,037	3 94	17·13	18·28	30·07
1897....	14 29	8 70	22 99	26 60	49 59	19,891,997	.....	19,891,997	3 84	16·69	17·87	30·04
1898....	16 03	10 71	26 74	31 28	58 02	22,157,788	.....	22,157,788	4 22	15·79	16·95	29·69

IMPORTATIONS DES ARTICLES IMPOSABLES ET ADMIS EN FRANCHISE. 1868-1898.

(Monnaies et lingots non compris.)

Année.	IMPORTATIONS.					
	TOTAL.			ENTRÉES POUR LA CONSOMMATION.		
	Imposables.	Admis en franchise.	Percentage des effets imposables	Imposables.	Admis en franchise.	Percentage des effets imposables.
	$	$		$	$	
1868	45,250,395	23,314,102	66	43,655,696	23,434,463	65
1869	44,081,563	22,086,373	67	41,069,342	22,085,599	65
1870	48,665,547	21,813,263	69	45,127,422	21,774,652	67
1871	70,295,223	23,064,654	75	60,094,362	24,120,026	71
1872	72,157,423	36,519,355	66	68,276,157	36,679,210	65
1873	74,217,954	50,787,862	59	71,198,176	53,310,953	57
1874	77,070,460	46,919,840	62	76,232,530	46,948,357	62
1875	81,504,477	39,355,717	67	78,138,511	39,270,057	67
1876	58,794,777	32,195,458	65	60,238,297	32,274,810	65
1877	63,986,376	33,167,497	66	60,916,770	33,209,624	65
1878	61,700,190	30,577,871	66	59,773,039	30,622,812	66
1879	57,055,218	23,270,120	71	55,430,012	23,272,507	70
1880	68,895,483	15,712,457	81	54,182,967	15,717,575	78
1881	85,516,908	18,690,657	82	71,620,725	18,867,604	79
1882	93,339,930	24,575,827	79	85,757,433	25,387,751	77
1883	100,827,816	30,150,683	77	91,588,329	30,273,157	75
1884	88,349,492	25,839,885	77	80,010,498	25,962,480	76
1885	79,614,108	26,373,134	75	73,269,618	26,486,157	73
1886	75,536,758	25,277,246	75	70,658,819	25,333,318	74
1887	85,479,400	26,880,618	76	78,120,679	26,986,531	74
1888	77,784,037	30,935,121	72	69,645,824	31,025,804	69
1889	80,059,966	34,589,714	70	74,475,139	34,623,657	68
1890	86,258,633	34,516,597	71	77,106,286	34,576,287	69
1891	81,286,372	36,870,096	69	74,536,036	36,997,918	67
1892	81,190,844	44,396,694	65	69,160,737	45,999,676	60
1893	77,378,091	45,161,977	63	69,873,571	45,297,259	61
1894	73,341,506	46,110,362	59	62,779,182	46,291,729	56
1895	64,064,587	42,140,475	58	58,557,655	42,118,236	56
1896	74,259,940	38,525,249	63	67,239,759	38,121,402	61
1897	74,108,590	40,433,825	62	66,220,765	40,397,062	60
1898	84,141,104	56,181,949	60	74,625,088	56,072,918	57

IMPORTATIONS POUR CONSOMMATION DOMESTIQUE, 1868-98.

Année terminée le 30 juin.	Valeur totale des importations pour consommation domestique.	Valeur importée de		
		Grande-Bretagne.	Etats-Unis.	Autres pays.
	$	$	$	$
1868	*71,985,306	36,663,695	26,315,052	9,006,559
1869	67,402,170	35,764,470	25,477,975	6,159,725
1870	71,237,603	38,595,433	24,728,166	7,914,004
1871	86,947,482	49,286,385	29,134,550	8,526,547
1872	107,709,116	63,089,625	35,639,586	8,979,905
1873	127,514,594	68,492,492	47,735,678	11,286,424
1874	127,404,169	63,076,437	54,283,072	10,044,660
1875	119,618,657	60,347,067	50,805,820	8,465,770
1876	94,733,218	40,734,260	46,070,033	7,928,925
1877	96,300,483	39,572,239	51,312,669	5,415,575
1878	91,199,577	37,431,180	48,631,739	5,136,658
1879	80,341,608	30,943,703	43,626,027	5,771,878
1880	71,782,349	34,461,224	29,346,948	7,974,177
1881	91,611,604	43,583,808	36,704,112	11,323,684
1882	112,648,927	50,597,341	48,289,052	13,762,534
1883	123,137,019	52,052,465	56,032,333	15,052,221
1884	108,180,644	43,418,015	50,492,826	14,269,803
1885	102,710,019	41,406,777	47,151,201	14,152,041
1886	99,602,694	40,601,199	44,858,039	14,143,456
1887	105,639,428	44,962,233	45,107,006	15,570,129
1888	102,847,100	39,298,721	48,481,848	15,066,531
1889	109,673,447	42,317,389	50,537,440	16,818,618
1890	112,765,584	43,390,241	52,291,973	17,083,370
1891	113,345,124	42,047,526	53,685,657	17,611,941
1892	116,978,943	41,348,435	53,137,572	22,492,936
1893	121,705,030	43,149,531	58,220,858	20,334,641
1894	113,093,983	38,717,267	53,034,100	21,342,616
1895	105,252,511	31,131,737	54,634,521	19,486,253
1896	110,587,480	32,979,742	58,574,024	19,033,714
1897	111,294,021	29,412,188	61,649,041	20,232,792
1898	130,698,006	32,500,917	78,705,590	19,491,499
	3,205,947,896	1,331,373,742	1,464,694,568	409,879,586

* Y compris $2,477,646 pour effets admis en franchise et dont les détails ne sont pas donnés.

IMPORTATIONS POUR CONSOMMATION DOMESTIQUE, 1868-98—*Suite.*

Année terminée le 30 juin.	Taux moyen importé de		Droits perçus.			
	Grande-Bretagne.	Etats-Unis.	Grande-Bretagne.	Etats-Unis.	Autres pays.	Total.
	p. 100.	p. 100.	$	$	$	$
1868	50·93	36·56	.....	.....	.....	8,819,432
1869	53·06	37·80	4,799,758	1,579,967	1,919,185	8,298,910
1870	54·18	34·71	5,037,440	1,738,163	2,687,337	9,462,940
1871	56·69	33·51	6,561,661	2,325,906	2,956,089	11,843,656
1872	58·57	33·09	7,748,592	2,216,215	3,080,687	13,045,494
1873	53·71	37·44	7,398,460	2,966,119	2,653,151	13,017,730
1874	49·51	42·61	7,867,481	3,695,564	2,858,838	14,421,883
1875	50·45	42·47	8,881,998	3,860,877	2,618,507	15,361,382
1876	43·00	48·63	6,075,760	4,117,223	2,640,131	12,833,114
1877	41·09	53·28	6,377,596	4,426,395	1,744,460	12,548,451
1878	41·04	53·32	6,445,985	4,794,600	1,555,108	12,795,693
1879	38·52	54·30	5,561,933	5,529,151	1,848,457	12,939,541
1880	48·01	40·88	6,737,997	4,521,311	2,879,541	14,138,849
1881	47·57	40·06	8,772,950	5,657,293	4,070,543	18,500,786
1882	44·92	42·87	10,011,811	7,082,722	4,614,304	21,708,837
1883	42·27	45·50	9,897,785	8,158,023	5,116,501	23,172,309
1884	40·13	46·67	8,001,371	7,420,462	4,743,130	20,164,963
1885	40·31	45·91	7,617,249	6,636,406	4,879,904	19,133,559
1886	40·76	45·04	7,817,357	6,790,081	4,840,686	19,448,124
1887	42·56	42·70	9,318,920	7,299,592	5,851,194	22,469,706
1888	38·21	47·14	8,972,740	7,131,006	6,105,896	22,209,642
1889	38·58	46·08	9,450,243	7,413,355	6,920,925	23,784,523
1890	38·48	46·37	9,576,966	8,220,300	6,217,642	24,014,908
1891	37·10	47·36	9,114,272	7,799,318	6,567,479	23,481,069
1892	35·35	45·42	9,074,201	7,814,667	3,661,714	20,550,582
1893	35·45	47·84	9,498,747	7,636,076	4,026,888	21,161,711
1894	34·23	46·89	8,245,846	6,960,951	4,173,025	19,379,822
1895	29·58	51·91	7,006,677	6,897,395	3,983,197	17,887,269
1896	29·82	52·91	7,358,514	7,767,993	5,092,530	20,219,037
1897	26·43	55·39	6,205,367	8,147,075	5,359,555	19,891,997
1898	24·86	60·22	6,649,429	9,941,624	5,566,735	22,157,788
	41·53	45·69	232,085,106	176,545,830	121,233,339	538,863,707

CLASSE A.—ARTICLES ALIMENTAIRES ET ANIMAUX.

Moyenne annuelle de la valeur des marchandises classifiées selon le genre de manufacture et l'usage, importées au Canada pour la consommation domestique durant les années 1880-97 et pour l'année 1898.

Articles.	1880-82.	1883-85.	1886-88.	1889-91.	1892-94.	1895-97.	1898.
	$	$	$	$	$	$	$
Animaux de toutes sortes	561,645	1,208,110	965,576	788,188	532,779	368,671	611,522
Abeilles	594	2,938	1,516	444	281	176	436
Céréales	2,757,714	4,221,935	2,342,555	2,975,064	1,710,981	1,907,967	8,072,715
Chicorée	6,957	8,663	5,814	9,220	8,251	5,477	5,110
Pâte de cacao, chocolat, etc	44,249	68,380	85,321	114,318	167,390	163,173	195,721
Café	327,462	360,626	401,542	613,208	640,415	672,808	528,395
Œufs	15,816	64,175	61,133	93,817	21,094	†33,656	†37,304
Poissons	1,173,673	1,424,899	875,477	1,057,960	1,192,014	948,672	863,655
Fruits	1,157,188	1,908,617	1,721,719	2,434,896	2,507,016	2,423,525	2,804,266
Foin	5,419	11,663	8,332	12,356	13,667	28,957	66,422
Miel	2,311	3,916	2,278	4,343	2,733	2,577	3,775
Gelées, marmelades et confitures	492	18,141	25,575	37,597	35,962	35,498	37,455
Laitage et lait condensé	6,573	11,293	15,428	20,648	34,588	53,166	92,981
Marinades, sauces et catsups	120,434	178,379	129,814	108,909	112,529	112,140	153,478
‡ Provisions	1,557,632	2,183,728	1,372,469	1,895,851	880,411	659,022	1,462,500
Sel	7,530	35,633	35,662	51,942	66,376	29,300	32,792
Epices	140,726	183,888	209,315	214,509	173,883	157,181	194,544
Sucres et sirops	5,547,760	6,338,749	5,647,524	6,573,967	9,036,627	7,716,328	5,605,791
Suif	7,161	14,397	13,706	35,304	44,216	20,718	5,591
Thé	3,392,303	3,441,493	3,569,010	3,020,571	3,222,110	3,225,839	2,721,189
Tortues	188	319	588	773	716	506	322
Légumes	110,521	195,396	188,727	234,595	231,057	217,186	289,297
Vinaigre	16,640	19,974	9,565	9,664	10,110	9,727	13,167
Total	16,960,988	21,905,312	17,688,646	20,308,144	20,645,206	18,792,270	23,798,422

† Y compris les jaunes d'œufs. ‡ Provisions non ailleurs spécifiées, comprenant les articles suivants:—Beurre, fromage, saindoux, fondu ou en pannes; viandes, savoir: lard séché et jambon, épaules et flancs; bœuf salé en barils; extraits ou thé de bœuf non médicamenté; mouton; lard en barils, tirés des côtes de gros porcs après que les jambons et les épaules en ont été enlevés; volailles et gibier de toutes sortes; viandes séchées ou fumées et viandes conservées de toute autre manière que dans le sel ou la saumure, n.a.s.; autres viandes, fraîches ou salées, n.a.s.

CLASSE B.—ARTICLES À L'ÉTAT BRUT ENTRANT DANS LES DIFFÉRENTS PROCÉDÉS POUR L'INDUSTRIE DOMESTIQUE.

CLASSE B.—ARTICLES À L'ÉTAT BRUT ENTRANT DANS LES DIFFÉRENTS PROCÉDÉS POUR L'INDUSTRIE DOMESTIQUE.

Articles.	1880–82.	1883–85.	1886–88.	1889–91.	1892–94.	1895–97.	1898.
	$	$	$	$	$	$	$
Ambre gris	51	215	110	374	399	340	433
Asphalte, etc	2,386	4,116	7,229	47,526	99,962	28,235	55,164
Ecorces	11,996	26,192	34,873	31,337	55,476	58,389	58,446
Soies de porc	50,709	64,598	70,412	65,853	64,576	58,044	59,295
Gomme anglaise, laque, etc	.....	.....	3,009	15,401	21,616	16,794	25,374
Millets à balais	117,744	124,323	127,163	100,376	127,254	103,362	106,330
Os	2,574	843	482	823	3,513	10,081	26,148
Jonc ou rotin et roseaux	12,310	17,568	24,357	27,620	33,276	29,489	25,806
Capelines	.....	592	368	.....	240	52	3,187
Craie de toutes sortes	2,589	5,220	6,028	6,917	10,287	10,389	14,113
Chicorée naturelle	207	294	124	359	121	50	97
Argiles	31,768	32,268	42,657	57,262	74,638	61,700	72,795
Houille, poussière de, coke	3,849,751	7,020,954	7,738,548	8,793,542	10,131,092	9,124,631	9,419,876
Goudron et poix de houille	22,215	28,590	31,106	28,954	26,333	34,911	35,194
Liège	14,438	16,577	18,101	29,976	16,985	22,268	39,367
Déchets de coton	* 27,343	106,366	124,923	239,845	303,606	382,354	208,727
Coton en rame	† 1,829,470	2,468,994	2,979,419	3,585,003	3,067,074	2,939,017	3,875,847
Diamants non taillés, poussière de diamants, etc	56,406	148,606	219,035	129,936	108,879	331,932	328,539
Drogues, teintures et productions chimiques	329,839	405,280	381,121	436,702	450,306	463,648	513,851
Engrais	.....	.....	.....	.....	.....	.....	18,077
Fibres, etc	60,691	69,361	68,084	56,158	46,596	29,167	99,690
Peaux à fourrures	387,328	433,105	443,617	485,757	709,017	559,681	434,767
Graviers et sable	15,129	23,369	27,913	31,432	31,045	24,870	43,287
Tourteaux de coton	.....	3,792	419	555	286	10,344	671
Gutta percha	354,566	385,230	444,598	649,715	226,979	123,379	2,450
Gypse	3,469	2,924	2,371	1,680	1,288	860	1,742
Cheveux	14,165	28,090	36,484	31,737	25,736	21,523	18,067
Chanvre non préparé	390,177	554,585	701,035	951,092	836,804	633,166	572,853
Peaux vertes	2,046,042	1,716,316	1,772,054	1,765,165	1,869,717	2,096,336	3,587,231
Sabots, cornes et bouts de cornes	8,130	2,430	4,084	5,272	7,519	9,824	4,761

* Y compris la laine de coton en 1880 et 1881, † En 1890 et 1881 se trouve compris les déchets de laine.

CLASSE B.—ARTICLES A L'ÉTAT BRUT, ETC.—*Fin.*

Articles.	1880-82.	1883-85.	1886-88.	1889-91.	1892-94.	1895-97.	1898.
	$	$	$	$	$	$	$
Glace	291	1,235	529	9,669	3,474	2,540	2,106
Blé-d'inde pour ensilage	.....	.....	.....	29,589	73,617	73,713	*
Ivoire	2,444	4,638	2,391	7,621	12,960	10,931	8,708
Ivoire végétal	35,051	34,467	30,319	83,315	28,287	19,876	19,793
Vieux cordage et étoupe	79,039	68,472	55,171	66,320	46,035	34,635	47,053
Jute en tiges et jute	12,618	22,773	26,460	32,553	12,072	1,834	5,027
Sangsues	380	387	195	164	149	104	61
Jus de limon	.....	.....	.....	.....	2,578	2,411	2,541
Pierres lithographiques	2,237	3,129	5,200	4,952	4,720	7,134	7,767
Fèves et farine de caroube	.....	73	22	514	445	253	121
Bois en grume et bois non équarri	422,913	653,854	370,265	492,237	396,874	297,085	136,918
Bois de service et bois de construction	218,882	311,712	91,990	186,448	57,495	6,686	.....
Engrais végétal et animal	2,220	3,590	1,511	883	606	1,492	3,403
Bismuth métallique et à l'état naturel	77	334	96	96	229	217	562
Substance minérale	29,763	49,556	46,663	74,509	91,523	76,537	65,961
Spécimens de minéralogie	268	6,875	760	480	980	549	98
Musc	212	1,896	2,279	3,099	2,679	2,791	2,899
Huile de coco et palmier	32,115	67,792	78,341	95,987	105,402	88,328	62,863
Minerais et métaux de toutes sortes	26,393	14,751	8,447	1,914	3,826	43,124	155,583
Osier	191	1,023	1,057	249	442	162	680
Oxide de cuivre, noir	.....	.....	.....	.....	259	348	917
Feuille de palmier	296	335	443	1,004	1,547	1,536	901
Nacre de perle	10	559	87	290	2,186	653	7,562
Fourrures, non préparées	9,331	16,940	11,189	7,048	48,600	13,136	9,390
Poix, goudron, pin	23,061	19,319	15,094	14,561	14,141	15,377	19,668
Plantes et arbres	63,851	77,827	91,737	139,516	140,390	123,809	69,579
Plumes d'oies	.....	.....	146	242	620	341	771
Chiffons	164,942	193,738	256,166	219,609	219,527	209,127	339,526
Présure	15,178	25,132	30,149	29,329	55,156	53,435	62,978
Résine	82,894	88,803	78,909	70,816	95,175	99,847	99,090
Caoutchouc, brut	.....	6,800	48,908	49,244	592,992	798,833	1,591,029
Moules à saucisses	.....	4,383	7,478	1,573	638	1,770	143
Graines	200,055	261,501	416,810	537,190	560,662	631,373	568,370
Silex ou quartz cristalisé	1,876	1,737	2,924	1,919	1,355	2,490	2,773
Soie grège	104,410	134,294	155,043	176,431	223,338	149,454	227,101
Eponges	22,850	26,491	32,053	35,268	37,110	34,308	31,654
Soude, sulfate	282	3	63	[illegible]	[illegible]	[illegible]	[illegible]

Moules à saucisses		4,383	7,478	1,575			
Graines	200,055	261,501	416,810	537,190	560,662	631,373	568,370
Silex ou quartz cristalisé	1,876	1,737	2,924	1,919	1,355	2,490	2,773
Soie grège	104,410	134,294	155,043	176,437	223,338	146,454	227,101
Eponges	22,850	26,491	32,053	35,268	37,110	34,308	31,654
Soude, sulfate	282	3	63	2,369	†427	1,928	910
Stéarine pour la manufacture de cuir					878		
Paille	18	79	439	39	8	293	138
Chardons à foulons	2,964	4,086	1,896	1,926	1,458	974	6,109
Crystaux d'étain	359	2,639	1,447	958	634	1,437	2,505
Tabac, non manufacturé	978,811	1,419,000	1,469,474	1,421,552	1,729,453	1,587,734	483,917
Tuf					341		293
Ecailles de tortue et autres écailles	1,188	2,140	988	1,021	2,982	8,569	10,883
Térébenthine	208	384	140	93	40		75
Fanons de baleines	3,258	4,422	2,439	1,355	1,602	548	633
Bois de chauffage	307	13,810	4,264	22,976	18,107	23,000	21,861
Laine brute	1,714,751	1,527,407	1,672,064	1,577,956	1,477,349	1,074,575	1,885,508
Produits agricoles, non énumérés					‡49,524		
Autres articles							8,515
Total	13,897,487	18,769,234	20,331,970	22,981,193	24,471,911	22,690,470	23,427,068

* Non spécifiés. † Compris dans drogues en 1893 et 1894. ‡ Principalement graine de lin. ‖ Y compris bois non manufacturée.

CLASSE C.—ARTICLES ENTIÈREMENT OU EN PARTIE MANUFACTURÉS, COMME MATÉRIAUX DANS LES MANUFACTURES ET LES ARTS MECANIQUES, PAR PERIODES DE TROIS ANS, 1880-97, ET POUR L'ANNÉE 1898.

Articles.	1880-82.	1883-85.	1886-88.	1889-91.	1892-94.	1895-97.	1898.
	$	$	$	$	$	$	$
Chartes marines				330	828	645	1,138
Préparations anatomiques	13	70	1,305	1,252	2,543	1,360	1,380
Articles pour la Cie de télégraphe A. A.		25,104	235	154	87	56	
" sortis d'entrepôt pour l'accise	5,083	10,463	3,165	10,607		3,811	2,924
" " navires	51,354	123,207	95,223	91,158	93,991	98,440	107,713
Alcalis, potasse et parlasse	5,122	6,047	4,315	3,194	4,868	2,028	594
Barils vides	2,409	49		1,432	5,453	4,824	6,555
Bambou, roseaux de	1,297	1,217	1,363	3,104	4,701	3,029	3,525
Cire d'abeille					10[illegible]	5,700	8,015
Couvertures de toutes sortes				1,911	6,8[illegible]	7,698	7,708
Noir animal			5,293	40,027	2[illegible],516		
Poussière d'os et cendre d'os	1,112	1,356	293	2,273	6,325	23,495	20,379

CLASSE C.—ARTICLES ENTIÈREMENT OU EN PARTIE MANUFACTURES. ETC.—*Suite.*

Articles.	1880–82.	1883–85.	1886–88.	1889–91.	1892–94.	1895–97.	1898.
	$	$	$	$	$	$	$
Toile à blutoir	26,662	27,628	20,702	14,586	19,067	13,304	11,054
Cuivre jaune	5,076	60,531	88,554	87,456	75,352	139,545	213,327
Baudruches, etc	1,365	148	172	167	116	.....	.....
Bougran	.....	2,417	1,108	1,086	687	1,666	2,494
Frange d'or	.....	.....	.....	185	1,932	2,947	2,848
Pierre à meules, en blocs	11,176	7,708	4,060	3,353	2,681	2,016	1,813
Voitures, parties de	*	* 42,828	65,545	44,426	74,437	47,592	21,441
Toile pour les prélarts	10,925	13,716	12,074	27,048	31,268	38,125	12,841
Cordes en boyau pour fouets	1,542	1,158	975	1,077	1,569	966	417
" d'instruments	6,672	8,858	8,105	8,498	8,596	7,077	6,559
Celluloïde	1,432	13,778	9,221	17,944	29,951	19,018	23,903
Ciment	66,767	116,509	159,052	279,819	299,783	255,932	366,977
Chaude soudante au rouge cerise	.....	77	514	389	555	384	.....
Cidre, non clarifié	.....	.....	307	409	110	253	139
Citron, limon et oranges, écorce de	4,633	1,104	907	1,508	3,010	3,260	1,118
Ressorts et mouvements d'horloges	† 292	2,153	1,660	9,703	60,850	3,296	1,878
Cacao, fèves, pulpe et fibre de	16,720	25,035	33,962	34,374	50,600	49,200	63,822
Fil de coton, naturel ou filé	1,418	1,237	4,488	6,542	7,415	6,924	8,561
Cuivre	1,757	84,937	161,970	230,317	151,451	199,926	778,153
Coton	1,418,058	1,284,197	679,405	676.016	738,572	816,090	946,022
Vernis pour harnais, cuir et chaussures	.....	.....	4,111	10.494	32,814	40,839	55,702
Drogues, teintures et produits chimiques, etc	1,449,459	1,981,970	2,181,406	2,295,360	2,662,875	2,556,547	3,328,531
Toile pour courroies et boyaux à incendie	15,529	18,946	32,230	39,741	57,813	56,815	89,687
Emeri	‡ 10,450	‡ 11,974	13,192	15,586	16,659	15,905	17,661
Excelsior	1,007	2,408	2,041	2,622	2,254	.....	.....
Feutre pour toiture	14,258	47,636	14,983	7,811	4,940	8,172	.....
" adhésif, pour doublage de navires	2,904	4,000	1,446	2,351	1,372	1,236	908
Engrais	.....	262	7,098	14,021	19,366	45,185	46,438
Briques réfractaires	.....	.....	26,202	90,181	90,151	81,562	93,173
Poissons, peaux et détritus de	.....	.....	1,880	16,671	6,448	1,133	485
Coton, fils élastiques en caoutchouc	130	417	1,415	1,797	1,742	1,778	27
Etoupe de lin	769	726	2,230	1,280	123	.....	.....
Silex moulu	4,088	3,180	2,030	4,636	2,853	3,659	5,344
Terre à foulon	345	270	624	1,968	2,374	1,763	3,330
Peaux à fourrures	348,587	488,979	584,889	543,827	618,085	463,191	376,536
Coke de gaz	3,438	1,740	3,193	10,861	1,397	.....	.....
Graisse	128,496	194,489	131,799	153,357	247,341	271,002	183,583
Toile et sacs en toile	.....	.....	.....	.....	.....	.....	.....

Silex moulu	4,088	3,180	2,030	4,636	2,855	3,330	
Terre à foulon	345	270	624	1,968	2,374	1,763	376,536
Peaux à fourrures	348,587	488,979	584,889	543,827	618,085	463,191	
Coke de gaz	3,438	1,740	3,193	10,861	1,397	.....	.....
Graisse	128,496	194,489	131,799	153,357	247,341	271,002	183,583
Toile et sacs en toile	2,453	.....	.....	.....	.....	.....	.....
Peluche pour l'usage des chapeliers, etc	4,532	3,152	20,087	24,742	32,759	43,379	51,236
Pelleterie pour chapeliers, non préparée	5,055	14,025	17,166	7,337	11,501	60,153	44,830
Papier de chanvre	.....	.....	.....	1,073	1,191	2,646	630
Houblon	43,464	152,537	121,992	213,898	169,236	100,492	99,978
Crins de chevaux, préparés ou teints	.....	.....	.....	.....	.....	24,240	26,398
Cornes en lames	5,164	5,648	908	3,344	4,407	.....	.....
Couvertures de chevaux, taillées	.....	.....	.....	1,745	3,572	3,147	.....
Liqueur de fer	.....	62	1,862	1,452	962	1,095	1,250
Sable ou globules ferrugineux	45	515	469	705	1,237	2,035	2,999
Fer et acier	4,651,825	5,289,175	4,641,446	5,562,514	5,480,996	4,776,771	6,319,530
Toile de jute	2,485	61,882	124,602	264,454	318,389	392,874	502,617
Fil de jute	.....	.....	6,256	12,177	16,145	30,812	99,522
Serge, étoffes moirées	.....	.....	408	1,111	4,165	4,213	7,249
Plomb	136,126	142 996	207,628	308,487	241,204	179,831	299,820
Cuir	705,440	749,594	922,049	699,041	676,024	819,547	1,107,473
Chaux	5,185	10,642	8,469	6,332	4,688	7,868	9,002
Presses lithographiques	.....	.....	.....	1,000	1,694	3,343	7,791
Bois de service et de construction	321,668	479,802	453,438	653,288	763,097	1,450,030	2,249,806
Machine à carder	14,615	13,998	13,752	20,282	25,651	21,970	20,944
Manuscrits	.....	57	1,284	401	763	3,339	* *
Marbre	73,630	91,700	83,463	87,917	80,305	66,861	73,774
Matériaux pour le bassin de radoub d'Halifax	.....	.....	.....	9,858	.....	.....	.....
Matériaux pour ponts, autres	9,554	120,000	3,387	.....	.....	.....	.....
Métaux	1,122.357	1,160,344	1,172,624	1,408,423	1,547,696	1,310,117	1,938,938
Substances minérales	40,561	23,438	36,244	24,716	33,687	41,294	70,849
Mélasse pour la fabrication du cirage	.....	.....	.....	.....	198	36	28
Matériaux pour plancher en mosaïque	.....	.....	.....	.....	.....	1,769	6,101
Tourteaux de moutarde	300	3,007	1,757	696	361	616	1,105
Peignons	.....	.....	218	17,239	27,305	31,791	103,216
Huiles	817,836	1,099,027	1,177,467	1,345,635	1,301,070	1,325,932	1,305,224
Tourteaux oléagineux et farine	13,235	28,833	16,117	30,821	34,865	36,322	23,346
Prélarts, etc	76,022	138,691	100,566	56,772	64,705	49,617	52,626
Emballages	7,964	11,712	66,303	407,346	560,998	408,599	394,284
Peintures et couleurs	493,897	542,362	577,289	588,124	576,468	534,097	687,163
Papier à cartouches	.....	.....	.....	.....	38	.....	.....
Feuilles de palmier, etc	2,159	4,657	1,972	727	.....	.....	.....
Cire paraffine, etc	15,835	6,456	6,560	23,789	34,472	9,855	5,987

* Compris dans voitures, 1880 à 1883, inclusivement. † Compris dans horloges, 1880 à 1881, inclusivement. ‡ Comprend pierre-ponce, 1880 à 1884, inclusivement. ‖ Pour la manufacture des bandes de bicycles. **Compris dans "Livres" classe "D."

CLASSE C.—ARTICLES ENTIÈREMENT OU EN PARTIE MANUFACTURÉS, ETC.—*Suite.*

Articles.	1880-82.	1883-85.	1886-88.	1889-91.	1892-94.	1895-97.	1898.
	$	$	$	$	$	$	$
Plaques photographiques sèches				7,233	10,766	15,486	25,447
Plâtre de Paris	7,541	7,865	5,924	8,551	4,638	2,839	2,318
Plaques gravées	280	1,029	2,491	1,636	2,113	396	7,663
Tresses en paille de Toscane et en herbe	28,630	29,238	35,270	34,729	49,201	74,418	55,157
Potasse de toutes sortes	16,456	32,069	27,505	24,541	34,750	35,699	74,911
Pierre ponce	1,149	4,290	3,087	3,310	3,747	3,411	3,829
Liqueur rouge			544	1,490	3,996	989	242
Rotins et roseaux	5,175	2,426					
Rouleau de laine étirée pour manufacturer le fil pour liens à engerber					1,931	39	19,745
Caoutchouc pour sangle		169	6,520	13,676	34,589	88,644	138,293
Fil élastique en caoutchouc				2,805	6,914	5,121	870
Sel pour l'usage des pêcheurs de mer et du golfe	399,978	321,035	253,930	275,513	308,252	327,905	293,410
Enveloppes à saucisses	10,385	13,951	15,858	30,231	38,054	39,194	45,109
Sciures		274	542	841	1,616	1,551	1,318
Navires et vaisseaux, machineries non comprises	46,672	111,439	19,969	37,983	24,857	25,607	32,680
" réparations de	17,522	9,305	12,559	6,601	6,336	5,342	108
Soie ou coton, tissé ou en trame, etc	90,408	91,248	93,217	61,178	36,483	8,029	11,567
Lunettes, parties de			3,874	11,217	4,983	30,077	39,790
Spiritueux	13,268	19,721	13,411	16,166	18,057	12,711	9,228
Croisilles et molettes		140	532	460	734	372	3,818
Tiges carrées et centres de peau crue			677	2,275	4,073	6,629	9,427
Pierre	62,698	65,882	89,928	189,092	98,706	70,793	80,461
Appareils télégraphiques	21,451	10,749	1,429				
Tabac en feuilles		3	200	165	164	147	
Gournables	4,134	6,785	692	3,309	857	653	887
Instruments pour institutions de sourds-muets				835			
Vaccin et pointe à vaccin en ivoire	7	89	3,298	79	273	235	659
Vernis	2,478	1,463	1,377	2,315	592	644	308
Placage d'ivoire	43,737	57,513	45,527	26,682	24,740	18,471	25,207
Blanc d'Espagne	19,682	27,019	20,412	25,903	26,360	25,101	25,761
Bois	10,858	13,573	51,892	96,651	102,686	94,232	129,839
Effets en laine	271,344	287,814	192,685	151,668	195,740	217,544	284,242
Zinc en bloc, gueuse et feuille							
Divers articles	79,509	80,923	83,328	93,829	114,117	67,636	116,325
					2,071		81,069

Blanc d'Espagne	10,858	13,573	51,892	96,651	102,686	94,232	129,839
Bois	271,344	287,814	192,685	151,668	195,740	217,544	284,242
Effets en laine							
Zinc en bloc, gueuse et feuille	79,509	80,923	83,328	93,829	114,117	67,636	116,325
Divers articles					2,071		81,069
Total	13,355,118	15,969,553	15,147,203	17,729,320	18,662,466	18,232,099	23,858,106

CLASSE D.—ARTICLES MANUFACTURÉS ET PRÊTS POUR CONSOMMATION, PAR PÉRIODES DE TROIS ANS, 1880 À 1897, ET POUR L'ANNEE 1898.

Articles.	1880-82.	1883-85.	1886-88.	1889-91.	1892-94.	1895-97.	1898.
	$	$	$	$	$	$	$
Instruments aratoires	215,306	327,555	151,226	173,910	237,736	437,843	1,033,512
Articles à l'usage du gouverneur général	15,300	13,993	10,945	10,227	15,636	10,627	7,803
" " des consuls généraux	5,069	3,513	2,767	11,506	5,203	15,825	4,511
" " du gouvernement fédéral	348,587	633,220	572,779	560,920	360,471	252,387	354,367
" " de l'armée et de la marine	103,366	129,402	93,318	300,993	532,554	907,236	636,712
Tables de bagatelles, etc	277	446	150	149	118	423	2,189
Sacs contenant du sel fin	1,067	10,653	8,509	8,184	9,927		
Ceintures et bandages chirurgiques	§	§12,571	23,240	21,740	19,019	42,518	71,775
Cloches	18,255	34,487	40,235	43,919	39,829	44,609	32,680
Tables de billards	7,723	7,768	4,405	3,778	5,793	5,089	4,963
Cages d'oiseau	2,610	5,125	4,198	4,789	4,267	3,051	
Cirage à soulier et encre à cordonniers	38,937	44,586	47,927	53,671	41,494	33,512	19,342
Bleu pour la buanderie			22,904	18,739	17,616	18,541	19,176
Os, manufacture						12,115	10,555
Livres imprimés, publicat. périodiques et brochures	1,012,499	1,282,440	1,247,696	1,287,983	1,220,798	1,042,980	1,366,598
Outils et instruments de relieurs	29,726	35,966	44,997	40,998	37,177	18,730	*
Lacets de chaussures		28,983	38,462	32,770	38,073	46,783	68,890
Spécimens de botanique	19	29	66	112	51	53	1,731
Bretelles et leurs accessoires	73,705	114,508	89,334	44,220	59,614	66,947	60,211
Cuivre jaune	283,005	339,275	391,880	470,717	428,399	321,879	346,687
Balais et brosses	80,146	102,352	105,584	101,711	108,282	95,256	139,066
Briques et tuiles	113,587	161,289	141,474	119,310	83,142	79,177	74,587
Boutons	363,856	371,060	344,679	281,407	286,880	154,059	132,026
Paniers de toutes sortes	†	†	†	†	†	†	15,035
Ceintures, toutes sortes, excepté en cuir et en caoutc.	†	†	†	†	†	†	19,440
Bottines et souliers	†	†	†	†	†	†	47,916

§ Y compris bretelles et accessoires en 1882 et 1883. * Compris sous l'en-tête de "Presses à imprimer, etc." † Antérieurement entré suivant le matériel.

CLASSE D.—ARTICLES MANUFACTURÉS ET PRÊTS POUR LA CONSOMMATION, ETC.—*Suite.*

Articles.	1880-82.	1883-85.	1886-88.	1889-91.	1892-94.	1895-97.	1898.
	$	$	$	$	$	$	$
Chandelles	40,609	42,958	35,703	26,321	30,268	47,091	84,815
Carrosses, de toutes sortes, y compris bicycles, tricycles, wagons de chemins de fer, wagons, traîneaux, brouettes, camions et chars à bras	277,365	593,992	253,805	295,304	389,383	1,172,894	1,280,753
Registres de monnaie	†	†	†	†	†	†	48,254
Chronomètres et boussoles pour navires	.....	3,860	3,375	6,464	5,047	3,342	3,806
Horloges et boîtes d'horloges	87,198	120,569	127,786	110,692	69,020	112,544	162,892
Tordeuses	.....	.....	.....	1,890	1,479	5,839	13,955
Vêtements donnés à des institutions de charité	5,352	6,385	10,592	8,977	10,036	10,855	36,384
Mattes en fibre de coco	6,037	15,233	4,706	5,390	3,426	8,556	4,440
Peignes	67,280	75,290	71,294	67,940	64,056	80,098	87,673
Vases sacrés et vêtements d'église	13,247	18,733	20,196	18,439	2,853	11,130	13,055
Cuivre rouge	167,489	143,866	124,710	254,088	247,019	74,294	89,290
Cordage	147,922	135,996	81,130	78,348	74,880	65,790	53,073
Bouchons de liège	42,838	48,876	64,408	67,210	70,606	71,744	76,672
Agrafes et corsets	.....	.....	.....	1,617	5,758	12,359	9,482
Cotonnades	8,309,473	6,658,204	4,485,266	,393,881	3,331,494	3,511,437	3,908,201
Creusets	5,682	6,414	5,435	1,421	497	6,313	12,533
Coupes ou autres prix	.....	.....	.....	.....	290	2,310	†
Cyclonomètres, etc	†	†	†	†	†	†	2,688
Forets diamantés	.....	2,169	4,397	15,052	5,066	13,983	5,291
Poterie et faïence	469,365	571,442	677,783	644,025	682,294	573,083	675,874
Tuiles en faïence et autres articles en faïence	.....	.....	4,565	31,995	35,726	* *	* *
Carbones ou pointes en, pour lumière électrique à arc	.....	.....	4,401	34,672	24,847	19,037	16,826
Appareils de lumière électrique et batterie électrique	7,393	52,783	94,163	¶74,682	290,774	232,168	276,176
Electromètres et moteurs	.....	.....	.....	¶	70,209	89,396	129,392
Roues d'émeri	7,280	7,100	4,810	5,309	5,817	10,306	15,478
Articles en fibre	.....	3,846	.....	3,232	6,910	13,280	9,594
Colle de poisson	.....	.....	.....	.....	2,863	2,657	.....
Hameçons	17,796	17,349	11,245	11,574	10,002	13,615	30,049
Lignes et fils à rets	277,979	437,447	333,750	425,932	440,599	514,605	465,867
Fourrures, articles en	79,189	172,710	140,071	100,235	88,803	56,402	65,089
Lin, chanvre et jute	1,434,302	1,418,360	1,409,223	1,442,846	1,523,147	1,432,246	1,467,344
Verrerie, etc	909,634	1,067,385	1,207,725	1,229,282	1,228,868	1,122,109	1,024,706
Gants et mitaines de toutes sortes	624,953	732,793	686,822	666,107	682,182	593,112	564,081
Articles pour la police à cheval du Nord-Ouest	394	.....	.....	.....	.....	.....	.....
Poudre à fusil et autres matières explosives	101,849	179,774	129,233	114,272	130,660	.....	.....
Gutta-percha et caoutchouc	.....	.....	.....	.....	.....	.....	.....

Fourrures, articles en	1,434,302	1,418,360	1,409,223	1,442,846	1,228,868	1,122,109	1,024,706
Lin, chanvre et jute	909,634	1,067,385	1,207,725	1,229,282	682,182	593,112	564,081
Verrerie, etc	624,953	732,793	686,822	666,107			
Gants et mitaines de toutes sortes							
Articles pour la police à cheval du Nord-Ouest	394						
Poudre à fusil et autres matières explosives	101,849	179,774	129,233	114,272	130,660	136,895	141,731
Gutta-percha et caoutchouc	501,942	713,665	774,690	857,443	633,540	359,572	403,231
Cheveux et crins	49,836	64,656	44,218	36,454	34,728	30,563	29,415
Chapeaux, casquettes et bonnets	1,145,322	1,178,088	1,246,721	1,258,742	1,252,139	1,209,049	1,402,521
Encre à écrire et d'imprimerie	53,094	74,562	77,132	79,418	82,785	81,306	88,860
Fer et acier et articles en	7,922,820	9,046,885	6,387,797	7,474,728	6,713,648	5,325,064	9,102,062
Ivoire et ivoire ouvré	7,791	4,171	1,235	785	2,282	1,502	56
Plomb et plomb "	20,928	31,086	23,678	21,936	28,593	49,824	63,179
Cuir et cuir ouvré	439,935	524,175	409,389	417,556	422,241	462,225	550,804
Capuchons de manille				126	960	1,103	439
Marbre et marbre ouvré	12,535	21,676	22,098	20,561	18,696	16,928	22,120
Nattes et paillassons	16,631	14,146	51,381	70,301	92,811	69,514	66,478
Ecume de mer, articles en	282	1,314	1,743	1,442	222	243	
Métal et métal ouvré	178,785	315,893	304,753	314,758	321,700	282,648	506,120
Mucilage			1,394	4,723	5,335	6,451	8,280
Prélarts	92,688	123,313	151,934	154,025	155,774	130,105	168,800
Instruments d'optique		44,820	68,735	67,582	96,179	95,431	149,651
Emballages	313,058	513,897	359,834	428,903	428,661	798,456	966,472
Papier de toutes sortes	1,103,522	1,152,643	1,155,266	1,165,443	1,139,605	995,126	1,136,432
Plumes, porte-plumes et règles	*	*	*	*	*	*	45,545
Crayons de mine	33,057	49,879	62,633	54,436	55,922	63,755	72,797
Instruments de physique	9,438	12,503	13,841	22,064	67,385	22,066	26,256
Tableaux représentant des insectes			54	49	26	138	
Portes-monnaies, bourses et petits sacs				21,379	57,731	59,865	62,643
Articles en plombagine	2,040	2,267	8,947	24,865	20,444	14,406	20,120
Presses et machines à imprimer	56,675	131,330	109,286	109,243	114,390	118,870	201,911
Couvertures de voyage (excepté en soie)				647	3,154	20,364	23,594
Voiles pour chaloupes, tentes et auvents	17,949	20,178	7,556	6,738	9,218	2,303	551
Papier sablé, verre et papier d'émeri	22,158	19,941	27,578	32,404	35,355	34,129	33,765
Chaudières, machines à vapeur pour navires		24,929	7,827	9,098	6,149	8,167	74,683
Enseignes et lettres	*	*	*	*	*	*	11,405
Effets pour les colons	1,068,458	1,654,047	1,491,947	1,795,295	2,523,562	2,321,129	2,828,675
Ardoises et articles en	22,719	27,318	26,283	36,782	43,629	21,754	24,907
Savon	56,942	101,823	110,271	135,049	169,286	238,272	288,022
Empois	34,572	46,790	39,618	57,984	44,918	59,793	75,262
Pierre, articles en	24,517	43,598	43,767	68,929	46,104	45,525	13,031
Paille "	14,931	11,831	6,550	6,253	8,381	4,096	16,550
Instruments de téléphone et télégraphe	11,233	33,777	26,526	255,073	227,412	40,835	19,628
Ferblanc, articles en	180,263	182,204	125,304	73,334	34,849	62,389	80,938

¶ Compris avec les instruments de téléphone et de télégraphe en 1890 et 1891. ‡ Compris dans classe "E" sous l'en-tête "Médaille, etc."
† Antérieurement classifiés, *Fer* et *Acier*. * Antérieurement entrés d'après les matériaux. * *Comprises dans poterie et faïence.

CLASSE D.—ARTICLES MANUFACTURÉS ET PRÊTS POUR CONSOMMATION, ETC.—*Fin.*

Articles.	1880–82.	1883–85.	1886–88.	1889–91.	1892–94.	1895–97.	1898.
	$	$	$	$	$	$	$
Pipes à fumer	108,592	100,774	122,102	125,339	170,905	131,474	149,156
Térébenthine, esprit de	123,266	158,075	165,856	206,128	175,719	157,772	211,216
Valises, malles, etc.	42,994	86,234	95,724	60,459	18,374	30,031	32,484
Ficelle	39,830	87,355	81,686	60,951	187,531	188,349	526,106
Parapluies, parasols et ombrelles, etc	*	*	*	208,759	256,307	158,346	116,907
Articles non énumérés	206,789	275,334	194,330	151,371	119,015	133,419	150,677
Vernis, laque, laque du Japon, etc	63,356	87,046	99,918	72,219	74,688	67,663	74,291
Montres, boîtiers et mouvements de	256,020	544,730	461,891	577,885	382,476	346,087	450,780
Cire	10,723	25,032	19,171	14,086	16,386	13,345	18,795
Vêtements	4,397	3,830	3,355	4,471	3,143	5,377	10,222
Tissus élastiques et non élastiques				39,835	121,438	141,508	199,350
Fouets	42,595	48,703	56,476	35,085	6,710	4,910	4,155
Articles en bois	748,517	1,106,662	935,030	1,086,785	885,619	739,710	774,179
Lainage	7,280,473	7,975,696	9,126,250	9,263,074	9,027,461	7,010,321	7,037,476
Epaves		5,376	3,102	202			
Zinc	14,677	14,670	7,103	6,961	7,073	5,672	6,963
Effets endommagés				4,406	11,295	7,209	5,501
Articles divers					2,443	98,383	151,543
Total	38,180,016	42,899,677	37,945,349	39,738,514	39,450,981	35,861,566	43,750,240

* Compris dans les cotons et soies. † Compris dans les meubles en bois, fer, etc., etc.

CLASSE E.—ARTICLES DE LUXE ET POUR USAGE VOLONTAIRE, ETC.

Ale, bière et porter	135,777	205,061	179,852	216,709	188,911	135,157	155,048
Bière de gingembre	3,411	6,602	4,119	6,213	5,995	6,258	3,438
Poudre à pâte	36,447	89,176	103,374	96,894	100,215	82,785	101,955
Collections de monnaie, etc	5,571	7,145	18,379	29,802	31,043	14,664	17,825
Tapis	967,491	1,022,680	1,074,421	1,153,825	1,152,390	804,044	762,625
Balayeurs pour tapis							5,011
Ecrins à bijoux et à montres		16,946	29,677	8,679	10,302	7,118	
Stauettes comme modèles							
Cidre	952	317	690	376	2,946	688	1,167
Faux-cols en coton, toile, etc	4,886	10,069	5,851	2,556	1,572	915	
Tissus en coton, non colorés	66,159	89,085	91,581				

Tapis	967,491	1,022,060				7,118	
Balayeurs pour tapis		16,946	29,677	8,679	10,302		
Ecrins à bijoux et à montres							
Stauettes comme modèles	952	317	690	376	2,946	688	1,167
Cidre	4,886	10,069	5,851	2,556	1,572	915	1,083
Faux-cols en coton, toile, etc.	66,159	89,085	91,581	43,883	48,172	42,652	55,888
Tissus en coton, non colorés				64,292	204,129	169,489	119,452
Crêpe de toutes sortes	120,023	161,052	131,354	85,464	50,352	24,539	19,247
Poignets en coton, toile, etc.			1,671	6,850	7,520	4,555	2,254
Rideaux				72,270	290,946	270,748	313,569
Galets pour le jeu de "curling"				1,014	1,561	5,616	6,893
Broderies	39,927	108,466	175,294	195,388	171,021	137,460	38,969
Spécimens d'entomologie et autres	536	1,655	796	137	282	372	3,976
Articles de fantaisie	1,081,971	1,828,579	1,756,409	1,753,991	1,664,530	1,482,123	1,791,189
Plumes			5,349	23,715	50,586	4,656	18,898
Pièces pyrotechniques	1,846	12,043	12,271	11,813	12,244	12,315	14,167
Or et argent, articles en	257,540	271,804	252,665	243,830	281,185	326,034	297,303
Jais ouvré	18,321	14,915	2,855	159	38	33	
Bijouterie	381,485	566,341	500,849	424,119	260,023	287,915	341,449
Jus de limon				6,838	11,998	14,203	15,040
Lanternes magiques		1,151	2,869	3,411	4,859	4,691	5,536
Malt	4,914	17,640	21,887	34,365	33,214	37,488	52,759
Malt, extrait de	2,596	1,505	3,335	4,941	7,689	8,356	6,727
Eaux minérales et gazeuses	20,514	29,621	31,171	36,647	54,421	50,495	52,989
Brevets d'inventions	19,121	41,747	17,748	18,882	13,428	4,935	10,042
Instruments de musique	363,452	432,783	450,505	451,519	365,768	287,118	303,329
Moutarde, moulue ou préparée	49,102	64,457	64,127	61,674	68,226	67,398	65,009
Journaux, revues, etc	71,625	98,300	85,389	69,173	64,618	101,815	137,470
Peinture, dessins et gravures	228,099	137,215	173,253	254,709	396,891	326,492	173,961
Cadres de gravures et de photographies							25,826
Parfums	16,674	22,418	39,087	35,061	35,042	35,494	39,629
Pommades	1,871	2,291	3,466	4,757	5,689	6,026	5,315
Pierres précieuses		1,414	6,724	9,904	13,345	51,553	73,619
Insignes							3,345
Plumes d'oies	217		167	403	581	738	412
Rubans	5,295	9,175	5,768	28,588	19,103	10,408	9,194
Soie	2,675,687	2,386,015	2,580,651	2,770,133	2,530,537	2,251,614	2,642,676
Spiritueux et vins	1,236,089	1,586,598	1,299,541	1,480,665	1,461,792	1,292,956	1,374,491
Tabac manufacturé	300,143	408,707	343,688	299,691	280,428	265,793	201,098
Théâtres, costumes et scènes de						3,175	3,453
Total	8,117,742	9,652,973	*9,477,156	10,014,340	9,903,592	8,641,884	9,273,326

Comprend des collections d'animaux sauvages à $968.

IMPORTATIONS NÉCESSAIRES À LA CONSOMMATION DOMESTIQUE, EFFETS IMPOSABLES ET ADMIS EN FRANCHISE.

(MONNAIES ET LINGOTS NON COMPRIS.)

(Par périodes de trois ans, 1880–97, et pour l'année 1898.)

Division.	Année.	Importations, consommation domestique.		Total, moyenne en période de trois ans, et pour l'année 1898.	Droits perçus.	Moyenne du taux des droits perçu sur effets imposables.	Percentage du droit total.	Percentage des importations totales.
		Effets imposables.	Admis en franchise.					
		$	$	$	$			
A.	1880–82	14,913,063	2,047,925	16,960,988	4,296,003	28·76	24·17	18·51
	1883–85	16,549,225	5,356,087	21,905,312	4,482,952	27·13	21·68	20·17
	1886–88	12,870,368	4,818,278	17,688,646	4,629,745	35·95	21·62	17·62
Articles alimentaires et animaux.....	1889–91	15,053,604	5,254,540	20,308,144	5,282,901	35·09	22·30	18·34
	1892–94	7,544,952	13,100,254	20,645,206	1,665,591	22·09	8·20	18·26
	1895–97	11,139,761	8,131,431	18,792,271	2,644,593	23·74	13·68	18·03
	1898	12,562,041	11,236,381	23,798,422	3,247,735	25·85	14·65	18·84
B.	1880–82	4,399,507	9,497,980	13,897,487	713,839	16·46	3·95	15·40
	1883–85	7,779,761	10,989,473	18,769,234	1,172,895	15·08	5·68	17·27
	1886–88	6,438,468	13,893,502	20,331,970	1,113,359	17·76	5·25	20·22
Matériel à l'état brut nécessaire à industrie domestique.	1889–91	4,436,963	18,544,230	22,981,193	990,263	22·34	4·18	20·75
	1892–94	4,794,544	19,677,367	24,471,911	1,063,022	22·18	5.22	21·63
	1895–97	4,094,918	18,595,552	22,690,470	1,019,432	24·89	5·27	21·77
	1898	4,293,855	21,333,213	25,627,068	1,173,296	27·32	5·30	20·29
C.	1880–82	10,306,992	3,048,126	13,355,118	1,867,003	17·97	10·22	14·74
	1883–85	11,437,358	4,532,195	15,969,553	2,272,286	19·93	10·89	14·56
	1886–88	10,806,242	4,340,961	15,147,203	2,493,450	23·04	11·64	15·04
Articles entièrement ou en partie manufacturés comme matériaux entrant dans les manufactures et les arts mécaniques.	1889–91	12,266,600	5,462,720	17,729,320	3,248,700	26·52	13·[illegible]	16·00
	1892–94	12,061,885	6,600,581	18,662,466	3,173,698	26·33	15·58	16·48
	1895–97	10,495,816	7,736,283	18,232,099	2,606,067	24·83	13·48	17·50
	1898	12,718,573	11,159,533	23,858,106	2,850,158	22·41	12·86	18·89
D.	1880–82	33,038,421	5,141,595	38,180,016	8,037,314	24·27	44·16	42·14
	1883–85	36,426,521	6,473,156	42,899,677				

tures et les arts mécaniques.	1898	12,718,573	11,159,533	23,898,106				

D.	1880–82	33,038,421	5,141,595	38,180,016	8,037,314	24·27	44·16	42·14
	1883–85	36,426,521	6,473,156	42,899,677	9,044,762	24·83	43·29	39·17
	1886–88	33,456,739	4,488,610	37,945,349	8,888,104	26·58	41·65	37·70
Objets fabriqués, prêts pour la consommation..	1889–91	33,939,538	5,798,976	39,738,514	9,449,639	27·86	39·89	35·87
	1892–94	33,431,349	6,019,632	39,450,981	9,668,011	28·91	47·46	34·87
	1895–97	30,057,970	5,803,596	35,861,566	8,591,560	28·58	44·44	34·41
	1898	36,159,155	7,591.085	43,750,240	9,986,684	27·62	45·07	34·64
E.	1880–82	7,862,392	255,350	8,117,742	3,194,560	41·26	17·50	8·87
	1883–85	9,429,952	223,021	9,652,973	3,840,523	40·82	18·46	8·83
	1886–88	9,236,624	240,532	9,477,156	4,226,534	45·86	19·84	9·41
	1889–91	9,675,822	338,518	10,014,340	4,716,342	48·74	19·91	9·04
Articles d'usage volontaire, de luxe, etc..	1892–94	9,438,538	465,054	9,903,592	4,784,782	50·70	23·54	8·76
	1895–97	8,217,895	424,288	8,641,884	4,471,115	54·41	23·13	8·29
	1898	8,891,464	381,862	9,273,326	4,899,915	55·11	22·12	7·34
	1880–82	70,520,375	19,990,977	90,511,352	*18,108,719	25·73	100·00	100·00
	1883–85	81,622,818	27,573,931	109,196,749	20,813,418	25·52	100·00	100·00
	1886–88	72,808,440	27,781,885	100,590,325	21,351,191	29·36	100·00	100·00
Total	1889–91	75,372,476	35,399,035	110,771,511	†23,687,845	31·44	100·00	100·00
	1892–94	67,271,163	45,862,888	113,134,156	‡20,351,771	30·27	100·00	100·00
	1895–97	64,006,060	40,212,233	104,218,293	§19,332,768	30·20	100·00	100·00
	1898	74,625,088	51,682,074	126,307,162	22,157,788	29·69	100·00	100·00

* Non compris un montant de $3,530 de droits remboursés sur approvisionnements pour la police à cheval des T. N.-O.
†1890, 1891 comprenant les droits perçus sous la sec. 8, Statuts revisés du Canada, chap. 32, s'élevant à $16,281.
‡1892 comprenant $8,439 de " " " " "
‡1892 " 10,714 " sur entrées détruites par le feu Saint-Jean, N.-B.
‡1893 " 7,539 " postales, etc.
§1895–97 " 42,092 " "

Si l'on compare les résultats obtenus par la compilation des tableaux avec une division analogue des importations des Etats-Unis, on obtiendra les chiffres suivants :—

ETATS-UNIS.

Percentage de chaque division au total des importations.

—	1894.	1895.	1896.	1897.	1898.	Moyenne p. 5 ans.
A. Articles alimentaires et animaux.	43·33	30·97	30·13	32·27	29·08	33·16
B. " à l'état brut.....	19·89	25·64	26·57	26·26	32·16	26·10
C. " entièrement ou en partie manufacturés.....	10·32	11·46	10·46	8·85	9·91	10·20
D. Articles manufacturés, prêts pour la consommation.....	15·60	19·25	21·09	20·91	16·15	18·60
E. Objets de luxe	10·86	12·86	11·75	11·72	12·70	11·98

CANADA.

Percentage de chaque division au total des importations.

—	1894.	1895.	1896.	1897.	1898.	Moy'ne pour 5 ans.
A. Articles alimentaires et animaux..	19·02	19·39	16·45	17·62	18·84	18·26
B. " à l'état brut	21·35	21·94	21·69	22·37	20·29	21·53
C. " entièrement ou en partie manufacturés, employés dans les manufactures..	16·05	16·72	18·34	17·40	18·89	17·48
D. Articles manufacturés, prêts pour la consommation.....	34·73	33·42	34·93	34·84	34·64	34·51
E. Objets de luxe	8·85	8·53	8·59	7·77	7·34	8·22

Le tableau suivant indique la moyenne du total des droits perçus pour chaque classe dans les deux pays :—

Classe.	1892.		1893.		1894.		1895.		1896.		1897.		1898.	
	E.U.	Can.	E.U.	Can.	E.U.	Can.	E.U.	Can.	E.U.	Can.	E.U.	Can.	E.U.	Can.
A.. ...	5·95	8·64	6·49	7·30	7·73	8·67	16·51	10·28	23·89	14·15	28·96	16·30	28·30	14·65
B.....	8·12	5·43	7·15	5·27	4·92	4·95	3·25	5·48	2·57	5·18	1·76	5·19	5·64	5·30
C	12·84	16·08	14·53	15·41	15·46	15·24	12·61	14·36	9·52	13·43	6·68	12·78	8·82	12·86
D.....	44·38	47·35	42·02	48·74	38·95	46·29	35·70	45·62	35·54	44·72	32·18	42·91	29·38	45·07
E.....	28·71	22·50	20·81	23·28	32·94	24·85	31·93	24·26	28·48	22·52	30·41	22·82	27·86	22·12

Taux moyen de droits payés sur les effets imposables importés dans les Etats-Unis, 1894–98.

—	1894.	1895.	1896.	1897.	1898.
A. Articles alimentaires et animaux	31·41	34·11	35·32	37·97	61·30
B. " à l'état brut	28·37	21·99	21·55	20·11	25·20
C. " entièrem. ou en partie manufacturés	41·04	33·29	30·38	29·10	30·44
D. " manufacturés, prêts pr la consomm.	56·72	43·69	40·33	40·13	49·70
E. Objets de luxe	63·80	56·25	55·50	62·13	57·43
Moyenne du taux	50·06	41·75	39·95	42·17	48·75

Le tableau suivant est un résumé comparatif indiquant la valeur des principaux articles importés pour la consommation domestique pour les deux dernières années, les effets imposables étant séparés de ceux admis en franchise.

Articles.	Importations pour consommation domestique.			
	Valeur, 1897.	Droits perçus, 1897.	Valeur, 1898.	Droits perçus, 1898.
	$	$	$	$
Ale, bière et porter	144,817	65,245	155,048	69,319
Appareils chirurgicaux anti-septiques	20,485	4,063	24,401	4,757
Bêtes à cornes	52,709	10,542	35,136	7,027
Chevaux	98,649	19,731	293,485	58,695
Moutons	80,715	16,143	88,001	17,600
Porcs	11,603	5,481	1,250	353
Animaux, N.A.S.	19,219	3,844	17,934	3,587
Poudre à levain	79,857	17,497	101,955	22,504
Courroies et trousses, etc.	17,224	4,146	10,546	2,077
" de toutes sortes, N.A.S.	41,573	12,886	61,229	20,575
Cloches de toutes sortes	22,965	6,048	16,906	5,055
Cirage pour les chaussures	24,885	6,192	19,342	4,738
Bleu pour buanderie de toutes sortes	20,550	4,974	19,176	4,285
Livres, publications périodiques, etc., et toutes autres impressions	814,163	201,962	956,261	181,011
Outils de relieurs, y compris les machines à régler, etc	22,434	2,240	*	*
Lacets de bottines, de souliers, corsets	56,459	16,558	68,890	18,488
Bottes et souliers, pantouffles de toutes sortes, excepté en caoutchouc et cuir	.....	.....	47,916	11,440
Bretelles et parties de	61,186	21,240	60,211	19,873
Cuivre et articles en	325,792	92,789	346,687	97,361
Céréales, etc., savoir :—				
Arrow-root et tapioca	26,735	5,533	35,000	8,619
Biscuits, de toutes sortes	41,877	11,017	39,696	10,219
Macaroni et vermicelli	18,984	4,748	22,812	5,410
Riz	145,355	100,208	245,610	141,596
" non préparé	58,032	19,394	87,095	40,175
" et farine de riz et sagou	11,283	2,819	13,804	3,430
Blé-d'inde (*voir* effets en franchise)	512,505	134,103	63,576	15,359
Blé	37,739	8,811	42,404	6,966
Farine de blé-d'inde	33,716	7,957	146,337	20,944
" blé	94,379	19,152	148,227	21,355
Autres céréales	153,975	32,736	259,604	50,531
Total, céréales	1,134,580	346,478	1,104,165	324,604

*Y compris dans les presses à imprimer.

SOMMAIRE DES IMPORTATIONS POUR CONSOMMATION LOCALE—*Suite.*

Articles.	Importations pour consommation locale.			
	Valeur, 1897.	Droits perçus, 1897.	Valeur, 1898.	Droits perçus, 1898.
	$	$	$	$
Briques et tuiles	83,292	21,883	74,587	18,975
Gomme anglaise, dressine, etc	18,803	1,873	25,374	2,441
Balais	1,348	270	1,902	378
Brosses	104,252	25,970	137,164	31,995
Boutons	135,426	35,652	129,214	40,214
Chandelles	59,982	15,143	84,315	21,224
Voitures :—				
Boghies et voitures légères	23,481	8,644	32,845	11,469
Wagons et chariots, etc	46,753	11,691	95,641	23,919
" parties de	10,832	3,791	21,441	7,504
" de ch. de fer et parties de	422,502	126,819	208,045	61,237
Grattoirs pour ch. de fer, etc.	8,273	2,482	26,507	7,951
Sleighs et cutters	11,549	3,462	10,557	2,735
Brouettes et camions, etc	23,436	7,028	24,631	7,389
Bicycles et tricycles	759,366	227,579	597,726	179,259
" " parties de	279,417	83,662	279,382	83,534
Voitures d'enfant	5,138	1,783	5,419	1,896
Total	1,590,747	476,941	1,302,194	386,893
Tapis, n.a.s	94,373	28,727	55,421	17,680
Registres à monnaie			48,254	14,473
Ciment	260,842	89,914	366,977	124,869
Horloges	113,637	28,393	162,892	39,968
" ressorts et mouvements d'	2,929	732	1,878	460
Charbon, bitumineux	3,254,217	924,719	3,179,595	889,350
" poussière de, n.a.s	59,609	11,921	45,556	8,660
Tapis de cocoa, nattes, etc.	7,099	1,772	4,440	1,047
Cocos	22,342	7,378	27,976	9,259
Cocos desséchés, pâte de coco, etc	146,563	29,498	167,745	33,780
Café, vert, extrait de, etc	68,157	13,102	85,064	6,787
Collets en toile ou en coton, etc.	35,884	16,490	55,888	17,542
Manchettes en toile ou en coton, etc	3,268	1,818	2,254	716
Peignes	73,609	25,491	87,673	28,049
Cuivre et articles en	60,207	13,531	89,290	18,874
Cordages, toutes sortes	67,162	16,877	53,073	13,048
Bouchons et autres articles en bois de liège	70,602	14,116	76,672	14,937
Corsets	*	*	59,670	19,979
Coton et articles en—				
Broderies, blanches	†	†	112,040	24,694
Gris, non blanchis, étoffes fabriq. de.	98,659	22,245	44,731	10,720
Blanc ou blanchis, étoff. f. de, n.a.s.	181,607	44,923	270,352	62,052
Etoff. fab. d., imprimé, teint, coloré.	2,177,890	658,698	2,429,111	774,978
Jeans, coutils et satinade	76,449	19,195	88,221	17,574
Mouchoirs	130,300	39,294	103,548	32,079
Chemises	48,057	17,525	22,575	7,121
Fil à coudre, sur rouleaux	317,804	78,177	365,502	82,452
Fil à coudre, en écheveau, coloré, blanchi, etc	136,331	17,243	205,251	26,958
Confortables de lits, etc	50,064	13,354	50,828	13,896
Vêtements corsets inclus	305,596	100,214	299,309	99,163
Chaussons et bas	73,194	31,097	47,334	14,687
Serviettes	20,622	5,222	28,121	7,556
Etoffes fabriquées de, non colorées	100,972	25,048	119,452	26,459

* Compris dans vêtements, manufactures de coton. † *Voir* Broderies.

SOMMAIRE DES IMPORTATIONS POUR CONSOMMATION LOCALE—*Suite.*

ARTICLES.	IMPORTATIONS POUR CONSOMMATION LOCALE.			
	Valeur, 1897.	Droits perçus, 1897.	Valeur, 1898.	Droits perçus, 1898.
	$	$	$	$
Coton et articles en—*Suite.*				
Velours, vel. d. cot., étof.f.d. peluche	224,745	67,607	219,459	58,529
Autres articles	109,071	27,354	285,520	80,795
Total	4,051,361	1,167,196	4,691,354	1,340,013
Rideaux	264,706	80,140	313,569	100,146
Drogues, teintures, médecines, etc.	1,286,159	315,660	1,494,389	350,412
Poterie et articles en porcelaine	595,822	177,187	675,874	184,312
Œufs	46,111	9,706	36,074	7,546
Elastique, rond ou plat	59,001	17,818	68,881	21,794
Carbone électrique et pointes de	14,837	5,542	16,826	5,336
Appareils électriques, parties de, câbles, batteries, etc	285,869	71,456	276,176	68,939
Moteurs électriques, générateurs dynamos, etc	141,900	35,536	129,392	32,344
Broderies	140,322	42,410	38,969	12,233
Paquets d'express de peu de valeur	395,206	107,795	503,400	129,708
Marchandises de fantaisie	1,480,706	448,979	1,791,189	539,524
Engrais	54,122	5,408	46,438	4,637
Poisson, toutes sortes, huile de, inclus.	385,873	65,534	387,837	62,042
Lin, chanvre et jute, et articles en—				
Tapis, nattes, etc	91,690	22,584	119,950	26,753
Toile de Damas	251,826	63,665	284,489	75,291
Mouchoirs	102,679	30,945	112,480	34,785
Serviettes	97,749	24,667	109,587	28,944
Toiles, brunes ou blanchies	67,278	13,670	100,569	22,124
Toile à voiles, canevas, toile gauffrée	349,125	70,760	300,175	66,029
Fil de chanvre	109,970	22,541	116,149	25,512
Chemises	5,322	1,843	8,080	2,554
Autres articles	187,962	36,209	260,857	53,527
Total	1,263,601	286,884	1,412,336	335,519
Fruits, toutes sortes	1,754,803	448,507	2,293,023	554,371
Meubles en bois, en fer et autres matériaux	285,275	85,422	281,303	83,620
Fourrures et articles en—				
Peaux, préparées ou en partie	344,677	51,249	376,286	51,346
Casques, chapeaux, manchons, pélerines, mantes, habits, etc.	51,821	13,188	65,089	18,207
Verre et articles en	1,139,764	293,449	1,024,706	248,093
Gants et mitaines, toutes sortes	5[illegible],378	180,146	564,081	173,389
Articles en or et en argent	296,143	87,041	297,242	84,679
Poudre à canon et autres matières expl.	131,562	34,537	141,731	38,046
Gutta-percha et caoutchouc et articles en—				
Bottes et souliers	29,819	7,532	34,267	8,567
Ceintures de toutes sortes	19,765	5,958	21,154	4,238
Vêtements, et vêtements faits imperméables avec le caoutchouc	85,266	29,445	145,326	46,156
Boyaux, en coton ou en toile, doublés en caoutchouc	18,128	6,031	21,433	7,499
Etoupe à piston, nattes, etc	18,140	5,990	19,106	6,682
Autres articles	146,857	36,740	161,945	39,546
Total	317,975	91,696	403,231	112,688

SOMMAIRE DES IMPORTATIONS POUR LA CONSOMMATION LOCALE—*Suite.*

Articles.	Importations pour consommation locale.			
	Valeur, 1897.	Droits perçus, 1897.	Valeur, 1898.	Droits perçus, 1898.
	$	$	$	$
Cheveux, manufacture de	18,582	4,599	29,415	7,204
Chapeaux, collets et bonnets, n.a.s—				
Chapeaux de castor, soie ou feutre	682,806	204,096	820,811	230,324
" de paille, etc., et autres matériaux	279,934	83,645	530,911	149,748
Tous autres	228,664	68,215	†50,799	14,032
Foin	44,868	8,395	66,422	12,666
Houblons	84,024	36,503	99,978	32,436
Encre à écrire	35,489	6,995	31,410	5,962
" à imprimer	50,035	9,936	57,450	11,444
Fer et acier, instruments aratoires, etc.—				
Cultivateurs	19,820	3,968	14,152	2,829
Semoirs	32,020	6,407	54,382	10,876
Fourches à trois fourchons	8,078	2,311	12,419	3,103
Herses	30,272	6,054	36,156	7,232
Moissonneuses, avec ou sans appareils pour attacher	203,237	40,647	407,342	81,465
Râteaux, tirés par chevaux	16,375	3,276	31,578	6,316
Faucheuses	94,118	18,824	189,924	37,984
Charrues avec sièges	75,680	15,136	161,590	32,315
Faux	17,854	4,592	22,857	5,612
Bêches et pelles	22,878	8,215	16,623	5,646
Autres instruments aratoires, etc., n.a.s	55,776	13,444	86,489	18,922
Engins, locomotives et parties de	118,463	41,443	576,091	201,632
Pompes à incendie	*250	87	9,764	3,417
Engins et autres bouilloires, n.a.s	44,841	12,162	100,327	25,059
Extincteurs	5,963	2,087	9,481	3,318
Quincaillerie pour constructeurs, meubliers, tapissiers, selliers, etc., etc., étrilles	289,435	92,036	423,354	125,569
Machines et machineries, etc.—				
Moulins à vent	16,148	4,574	16,749	4,187
Manèges	4,424	1,318	1,375	344
Engins à vapeur, portatifs	26,608	7,747	56,086	14,025
Machines à battre et à séparer le blé	28,913	8,654	38,002	9,500
" toutes autres, portatives	67,093	19,843	65,606	16,290
" à coudre et parties	103,644	30,953	120,520	36,031
" à écrire	60,657	16,602	64,064	16,017
Poêles	67,724	18,091	88,778	22,174
Canifs et couteaux de poches	84,764	21,916	83,098	22,137
Coutellerie de table, n.a.s	58,862	18,351	94,994	25,530
" toute autre	87,728	22,746	151,464	41,179
Instruments de chirurgiens et dentistes	49,941	7,203	‡21,395	2,089
Outils, haches de toutes sortes, n.a.s	33,021	10,612	36,593	9,151
Scies	77,363	24,681	81,148	24,209
Outils, charpentiers et tonneliers, n.a.s	199,439	66,639	‖365,362	107,826
" de fer et d'acier et toutes autres manufactures	6,665,108	1,556,604	9,254,009	1,929,995
Total, fer et acier	8,666,497	2,107,223	12,691,772	2,851,979

* Parties de. † Formes de chapeaux et bonnets. ‡ Voir marchandises admises en franchise. ‖ Outils, à la main ou à la machine.

SOMMAIRE DES IMPORTATIONS POUR LA CONSOMMATION LOCALE—*Suite.*

Articles.	Importations pour consommation locale.			
	Valeur, 1897.	Droits perçus, 1897.	Valeur, 1898.	Droits perçus, 1898.
	$	$	$	$
Gelées, confitures et marmalade, n.a.s.	33,985	12,625	37,455	13,681
Bijouterie	291,846	74,994	341,449	100,619
Effets tricotés de toutes espèces, n.a.s.	22,260	7,895	17,133	5,777
Plomb et plomberie—				
" vieux, de rebut et en saumon	158,381	25,694	260,779	37,354
" en blocs et en feuilles	29,175	6,420	39,041	9,042
Autres articles	45,569	13,887	35,458	10,390
Total, plomb, etc	233,125	46,001	335,278	56,786
Cuir et cuir ouvré—				
" à semelles	126,536	18,706	227,611	34,068
" à courroies, tanné	28,579	4,168	* 56,364	7,587
" peaux de veau, chevaux, moutons, tannées, etc	9,974	1,491	2,114	317
" peaux, deveau, chevreaux, agneaux etc., cirées ou vernis, etc	358,539	62,722	383,533	66,273
" à gants, chevreaux, agneaux, etc.	38,866	3,886	63,525	6,267
" à empeignes, y compris dongola, le kangarou, l'alligator et le chamois	296,889	51,891	303,839	52,710
" vernissé ou émaillé, et maroquin	27,438	6,536	24,413	5,577
" bottes et souliers	319,876	79,920	374,879	93,264
" harnais et sellerie	42,487	12,713	56,476	16,782
" courroies de	37,961	7,491	41,448	8,117
" tous autres	90,400	19,562	124,075	26,618
Total, cuir, etc	1,377,545	268,906	1,658,277	317,580
Chaux	10,529	2,106	9,002	1,796
Jus de citron	11,041	2,403	15,040	2,952
Garniture de cardes mécaniques	28,917	7,173	20,944	4,752
Malt	41,240	9,812	52,750	10,880
" extrait de	7,513	1,867	6,727	1,675
Marbre et marbre ouvré	75,308	16,729	95,894	23,142
Nattes et paillassons, de smyrne, n.a.s.	65,130	19,884	66,478	22,322
Métal et métal ouvré, n.a.s—				
" rabbit	13,452	1,343	21,489	2,123
" anglais	23,298	5,810	24,336	5,995
Gaz, huile de pétrole, électricité et partie de	46,899	13,061	80,683	24,118
Gazomètres	24,570	8,339	14,513	4,781
Argent d'Allemagne et nickel, manufacture de	15,715	3,903	20,348	4,940
Epingles	38,228	11,399	38,714	10,867
Caractères d'imprimerie	58,599	11,633	64,336	12 490
Autres articles	71,563	24,639	270,147	78,692
Total, métaux, etc	292,324	80,127	534,566	144,006

*Toutes espèces de cuir à courroies.

SOMMAIRE DES IMPORTATIONS POUR LA CONSOMMATION LOCALE—*Suite.*

Articles.	Importations pour consommation locale.			
	Valeur, 1897.	Droits perçus, 1897.	Valeur, 1898.	Droits perçus, 1898.
	$	$	$	$
Lait condensé	49,723	19,234	58,579	21,859
Substances minérales				
Asbeste, manufacture d'	19,032	4,757	26,389	6,511
Substances minérales bitumineuses	28,490	5,693	22,932	4,505
Mines de plomb	17,863	4,417	19,683	4,700
Plombagine, manufacture de, n.a.s.	14,768	3,651	20,120	4,958
Eaux minérales et gazeuses, n.a.s.	46,421	9,235	52,124	9,473
Instruments de musique—				
Orgues de salon	8,576	2,574	7,826	2,348
" à tuyaux	758	189	1,680	504
Pianos	52,224	17,676	78,402	23,452
" parties de	92,530	23,132	99,008	24,600
Instruments de musique, autres et parties de	107,206	27,499	116,413	31,882
Total, instruments de musique	261,294	71,070	303,329	82,786
Tourteaux de moutarde, moulus, liq. f.	70,139	17,302	66,114	15,275
Huiles minérales—				
" charbon et kérosine	598,547	446,811	602,265	400,559
" produit du pétrole	8,105	4,786	15,983	7,338
" autres	8,280	2,060	5,116	1,265
" animales	8,818	1,790	18,764	4,421
" végétales—				
" de ricin	26,214	5,230	41,497	7,482
" graines de coton crues	11,322	2,264	14,826	2,940
" " raffinées	71,734	14,347	90,569	18,093
" graine de lin, crue ou bouillie	290,642	57,821	184,669	41,123
" autres végétales	29,710	7,190	47,466	9,251
" à lubrifier	159,929	60,943	179,594	64,438
" essentielles	68,608	6,849	74,068	7,271
Toutes autres huiles	25,079	5,004	23,352	4,598
Total, huile	1,306,987	615,095	1,298,169	568,779
Toiles cirées	42,651	11,768	52,626	14,968
Prélarts	113,362	33,408	168,800	45,252
Instruments d'optique, physique, etc.	92,048	22,935	137,932	33,502
" lunettes et lorgnons	12,231	3,669	11,719	3,353
" " cadres et parties de	31,404	6,280	39,790	7,928
Emballage	450,374	90,025	463,072	91,994
Peintures, enluminures, gravures, plans, etc	56,356	11,248	*	*
Peintures et couleurs	519,445	53,527	659,193	63,685
Papier et manufacture de—				
" albuminé et autres pellicules	45,085	13,518	63,376	18,897
" sacs de toutes sortes, imprimés ou non	7,713	1,928	6,565	1,636
" cartes à jouer	17,698	13,382	19,174	14,637
" carton, carton de pâte	15,038	5,257	24,052	8,080
" goudronné et non goudronné	7,766	1,941	9,343	2,324
" peint ou à teintures, en rouleaux	88,911	33,941	117,516	40,840
" carton cuir et cuiroïde	13,409	2,778	13,647	3,111

* Compris dans les livres, etc.

SOMMAIRE DES IMPORTATIONS POUR LA CONSOMMATION LOCALE—*Suite.*

Articles.	Importations pour consommation locale.			
	Valeur, 1897.	Droits perçus, 1897.	Valeur, 1898.	Droits perçus, 1898.
	$	$	$	$
Papier et manufacture de—*Suite*				
Papier, carton de pâte et non de paille	12,883	1,284	15,149	1,509
" enveloppes, papeterie, livres-				
" blancs, etc	354,406	123,282	393,704	132,984
" à imprimer	49,837	12,414	101,396	24,573
" carton de paille	12,553	3,218	12,122	2,990
" à envelopper	12,977	3,237	14,046	3,361
Toutes sortes	363,522	90,735	345,814	83,942
Total, papier, etc	1,001,858	306,895	1,135,904	339,184
Cire paraffine	7,945	2,656	5,987	1,795
Crayons de plomb en bois, etc	70,965	17,662	72,797	17,518
Plaques photographiques, sèches	16,579	4,949	25,447	7,543
Marinades	80,252	27,431	96,695	31,276
Cadres de toutes sortes	*	*	25,826	7,577
Plantes et arbres—				
Pommiers	10,706	6,317	2,456	1,224
Cerisiers	2,739	1,284	1,010	541
Arbres à fruits, à ombrage et d'orne-				
ment, etc	27,132	5,422	19,059	3,737
Pêchers	4,654	2,759	580	343
Poiriers	1,610	584	104	40
Pruniers	7,210	2,503	1,062	417
Tous autres	6,271	1,255	970	196
Total, plantes et arbres, etc	60,322	20,124	25,241	6,498
Portefeuilles, bourses et blagues à				
tabac	60,764	18,202	62,643	17,852
Colis postaux	342,337	79,394	383,925	88,207
Pierres précieuses, n.a.s., polies mais				
non montées	30,637	3,063	44,017	4,235
Presses et machines à imprimer	91,382	9,137	201,911	20,155
Provisions—				
Beurre	61,573	14,725	73,960	14,660
Fromage	20,664	4,488	19,406	3,656
Saindoux	39,966	12,538	78,023	26,670
" composé, et cotolène, etc	15,999	4,940	1,077	301
Viandes—				
Lard séché et jambon, épaules et				
flancs	186,807	43,650	688,861	195,783
Bœuf salé, en barils	60,945	33,365	52,674	24,595
Conserves de viande de volaille et				
de gibier	82,783	20,667	87,487	21,496
Extr. de viandes, thé de bœuf, etc	28,070	6,921	65,212	15,262
Mouton et agneau frais	5,343	1,870	6,040	1,979
Lard en barils, salé, à la saumure	107,703	54,181	299,011	125,481
Volaille et gibier	12,319	2,464	15,745	3,149
Viandes séchées et fumées	11,496	2,488	29,967	7,212
" autres fraîches	12,689	4,973	9,166	2,498
" " salées	11,959	3,429	35,871	11,836
Total, provisions	655,316	210,699	1,462,500	454,581

* Compris dans bois et articles en.

SOMMAIRE DES IMPORTAT. POUR LA CONSOMMATION LOCALE—*Suite.*

Articles.	Importations pour la consommation locale.			
	Valeur, 1897.	Droits perçus, 1897.	Valeur, 1898.	Droits perçus, 1898.
	$	$	$	$
Rubans, n.a.s.	11,743	3,463	9,194	3,006
Couvertures de voyage, et couvertures de genoux, etc.	16,929	4,326	23,594	6,576
Sel	33,470	7,693	32,792	6,639
Papier sablé, verre, de silex et d'émeri	33,272	6,843	33,765	8,430
Sauces et catsups	43,199	14,683	56,783	18,365
Enveloppes à saucisses, n.a.s.	43,216	8,634	45,109	8,944
Graine de jardin, de champs et autres	551,200	55,983	441,092	45,200
Navires et autres bâtiments, et rép.	35,396	5,491	107,471	21,966
Soie, articles en soie—				
Etoffes à robes, en pièces	765,881	233,103	1,316,725	359,259
Mouchoirs	81,678	24,895	67,758	22,245
Vêtements y compris corsets	252,498	81,872	229,817	72,616
Rubans	502,237	152,497	649,987	207,836
Soie à coudre et soie torse	14,332	3,536	16,673	3,930
Velours	132,728	40,052	195,842	53,057
Autres articles	238,951	71,339	173,712	54,398
Total, soie, etc.	1,988,305	607,294	2,650,514	773,341
Ardoises et manufactures d'	21,615	5,899	24,907	6,436
Savon—				
" commun	94,278	16,685	115,611	20,856
" castille	23,968	5,841	26,508	6,420
" parfumé ou de toilette	74,939			
" pearline et autres poudres savonnières, etc.	68,944	25,988 23,588	73,808 72,095	25,057 22,006
Epices	154,444	25,317	194,544	29,322
Spiritueux—				
Eau-de-vie	305,646	416,159	264,684	385,048
Genièvre	168,015	974,909	156,600	969,960
Rhum	30,573	172,661	28,032	178,018
Whiskey	324,969	536,611	371,885	634,377
Autres spiritueux	120,650	93,836	120,298	100,586
Total, spiritueux	949,853	2,194,176	941,499	2,267,989
Vins, de toutes sortes, excepté les vins mousseux	286,074	176,220	276,181	174,508
Vins, mousseux	143,509	37,134	166,039	41,836
Eponges	36,517	7,286	31,654	6,242
Empois, y compris la fécule, l'empois de blé-d'Inde	66,591	19,383	75,262	20,549
Pierre et articles en	98,514	21,758	93,492	21,023
Sucre de toutes sortes	7,504,209	1,723,369	4,868,956	1,324,330
Mélasses	809,796	77,667	580,197	69,589
Sucre candi et confiserie, etc.	80,197	31,368	100,204	36,745
Nappes de toutes sortes	69,411	20,694	55,464	15,140
Suif	5,235	1,047	5,591	1,083
Thé, noir (*voir* aussi effets en franchise)	22,654	2,235	28,771	2,876
" vert et Japon	19,336	1,934	32,219	3,222
Téléphones et télégraphes, instruments de, batteries galvaniques	16,093	3,998	19,628	4,884
Ferblanc et articles en	77,186	19,288	80,938	19,959

SOMMAIRE DES IMPORTAT. POUR LA CONSOMMATION LOCALE.—*Suite.*

Articles.	Importations pour la consommation locale.			
	Valeur, 1897.	Droits perçus, 1897.	Valeur, 1898.	Droits perçus, 1898.
	$	$	$	$
Tabac et tabac manufacturé—				
Cigarettes	8,693	9,930	11,057	18,026
Cigares	229,575	246,826	139,850	202,039
Tabac haché	25.123	21,519	31,740	28,122
" à priser	2,908	3,681	1,457	2,804
Autres manufactures de	16,271	18,999	16,994	26,345
Echantillons de tabac en feuilles	109	46	*482,693	203,712
Total, tabac	282,679	301,001	683,791	481,048
Pipes à fumer, toutes sortes de, montures de	139,597	48,702	149,156	47,394
Térébenthine, esprit de	153,483	7,674	211,216	10,561
Valises, malles, etc	32,740	9,677	32,484	9,619
Ficelles, chanvre pour les engerbages	180,190	22,198	126,157	12,616
" de toutes espèces, n.a.s	25,778	6,265	25,316	5,959
" et articles en :—hamacs et filets, et autres articles, n.a.s	4,063	1,202	7,915	2,305
Parapluies, parasols et ombrelles	111,729	38,787	116,907	36,087
Vernis, laques, laque du Japon, etc	60,721	19,633	74,291	23,921
Légumes—				
Melons	7,248	1,812	8,482	2,120
Pommes de terre	38,389	15,147	28,249	12,268
" sucrées et ignames	9,393	1,619	11,865	1,430
Tomates, fraîches	27,826	6,249	36,147	7,687
" et autres légumes, en boîtes	36,144	7,332	41,773	8,818
Frais ou salés	102,081	25,520	162,781	40,523
Vinaigre	10,333	6,491	13,167	6,855
Montres	40,327	10,075	42,886	10,355
" boîtiers de	42,770	14,306	78,003	23,322
" mouvements ou rouages de	374,887	37,489	319,629	31,745
Cire d'abeilles	5,182	519	8,015	801
" et articles en, n.a.s	14,131	2,809	18,795	3,628
Sangles élastiques	68,773	13,717	130,469	24,763
" non élastique	17,611	3,462		
Fouets de toutes espèces	3,385	1,174	4,155	1,425
Bois et bois ouvré—				
Barils contenant du pétrole, etc	46,285	7,254	48,682	7,848
Cannes à pêche	8,645	2,554	8,354	2,421
Bières et cercueils	8,543	2,136	10,541	2,635
Moulures, unies et dorées	25,505	6,196	25,285	6,321
Ustensiles en bois, seaux, cuves, barattes, planches à laver, etc	13,670	2,735	17,738	3,548
Bois et bois ouvré, n.a.s	336,255	84,009	302,584	75,192
Cadres de gravures et photographies	34,686	10,382	†	†
Placage de bois	50,617	3,453	61,169	4,588
Bois de pulpe	8,698	2,174	26,002	6,500
Autres bois et bois ouvré	43,549	10,546	73,808	18,406
Total, bois, etc	576,453	131,439	574,158	127,459

*Tabac en feuille venant de l'étranger, pressé et non pressé. † Voir cadres de toutes sortes.

SOMMAIRE DES IMPORTATIONS POUR LA CONSOMMATION LOCALE—*Suite.*

Articles.	Importations pour consommation locale.			
	Valeur, 1897.	Droits perçus, 1897.	Valeur, 1898.	Droits perçus, 1898.
	$	$	$	$
Rouleaux de stores	16,724	5,853	22,337	7,773
Lainages—				
Couvertures	19,535	7,712	41,481	12,904
Caisimirs	29,861	10,321	62,173	19,286
Draps	1,191,247	385,734	1,093,946	337,621
Etoffes à habits (doeskin) (coatings)	432,818	143,238	485,642	149,477
Etoffes à pardessus	15,670	5,500	6,402	2,066
Tweeds	412,013	131,291	413,353	127,208
Feutre, N.A.S	31,562	9,989	38,783	13,060
Flanelles	58,314	19,063	56,959	17,773
Chemises, N.S.A. (effets tricotés)	162,674	56,671	158,758	50,362
Châles	59,095	14,929	54,422	14,500
Chaussettes et bas	414,314	166,166	487,678	140,836
Laine filée	146,489	43,330	183,087	40,035
Effets complètement ou en partie en laine	2,539,362	765,853	3,008,011	936,602
Etoffes à vêtem. p. fem. et effets	43,501	9,802	73,794	16,567
Vêtements faits en laine	808,585	277,216	898,297	282,439
Tapis	618,578	189,003	707,204	218,571
" feutre, pressé, toutes espèces	128,006	23,133	136,030	24,897
Autres articles	14,124	4,932	79,827	24,886
Total, lainages	7,125,748	2,263,883	7,985,847	2,438,090
Autres articles imposables	686,612	138,365	850,278	219,309
Droits additionnels, etc., etc	.....	37,567	.....	40,716
Perceptions dans le district de Yukon	*	9,874	*	309,999
Total, articles impossables	66,220,765	19,891,997	74,625,088	22,157,788

Articles.	Importations pour consommation locale.	
	Valeur, 1897.	Valeur, 1898.
Effets exempts de droits.	$	$
Argile	29,993	42,570
" réfractaire	22,089	22,969
" autre	7,304	7,256
Houille, anthracite et poussière de	5,695,168	5,847,685
Emeri	16,318	17,661
Gravier et sable	25,222	43,287
Litharge	34,538	32,904
Minéraux et métaux de toutes sortes	105,072	155,583
Pierres précieuses brutes	11,424	29,602
Diamants non montés, ou pouss. de, et diam. noirs p. forets	464,667	328,539
Sel importé du Roy.-Uni ou des possessions britanniques, ou importé pour l'usage des pêcheries maritimes ou du golfe	312,117	293,410
Blanc de céruse	22,541	25,761
Autres articles provenant des mines	31,960	40,396
Total, articles provenant des mines	6,778,413	6,887,623

* Pas de rapports.

SOMMAIRE DES IMPORTATIONS POUR LA CONSOMMATION LOCALE—*Suite.*

Articles.	Importations pour consommation locale.	
	Valeur, 1897.	Valeur, 1898.
Effets exempts de droits—*Suite.*	$	$
Poisson et huile de poisson	486,136	499,013
la forêt.		
Liège	12,106	39,367
" écorses	66,372	55,945
" autres	1,018	2,501
Jantes en noyer dur ébauchées seulement, non rabotées	29,600	23,438
Rais de roues en noyer dur tournées brutes	60,366	10,906
Ivoire végétal	9,458	19,793
Poteaux de clôture et traverses de chemin de fer	92,409	68,236
Bois en grume et bois non équarri N.A.S., non manufacturé.	189,577	136,918
Bois de service et de charpente—		
Cerisier, châtaignier, gommier, noyer dur et bois blanc.	156,833	227,280
Acajou	15,566	42,492
Chêne	339,540	484,782
Pin résineux	162,906	295,748
Bois rouge	1,229	190
Cèdre d'Espagne	15,596	9,228
Noyer	44,550	56,049
Bois de charpente équarri ou avivé sur deux faces	357,132	462,363
Planches, madriers, voliges et autres bois de serv. sciés.	331,937	384,767
Bardeaux	39,910	19,772
Douves de bois	25,245	27,440
Bois de chauffage	28,406	21,861
Autres bois de la forêt	52,798	138,433
Total	2,032,554	2,527,509
Animaux et leurs produits.		
Chevaux, pour améliorer la race	13,585	134,294
Bestiaux " "	6,217	24,749
Moutons " "	6,569	4,619
Porcs " "	841	3,185
Chiens " "	3,890	4,134
Volailles " "	3,905	4,521
Os, bruts	4,833	26,056
Poussière d'os, noir animal, etc	30,478	20,379
Soies de cochons	53,547	59,295
Pelleteries de toutes espèces, non préparées	496,962	433,080
Graisse brute, etc	175,353	160,540
Cheveux, crins, poils	48,101	44,405
Poils pour chapeliers, séparés de la peau	31,229	44,830
Peaux crues, non préparées	2,392,563	3,587,231
Ivoire non ouvré	7,345	8,708
Présure	44,415	62,978
Soie au naturel	133,354	226,724
Laine	878,339	1,885,489
Autres animaux et les produits	141,691	27,374
Total	4,473,217	6,762,591

SOMMAIRE DES IMPORTATIONS POUR LA CONSOMMATION LOCALE—*Suite*

Articles.	Importations pour consommation locale.	
	Valeur, 1897.	Valeur, 1898.
Produits agricoles.	$	$
Millet à balai	81,373	106,330
Joncs et rotins non ouvrés	9,512	5,309
Fèves de cacao non torréfiées, broyées ou moulues	58,795	63,822
Fibre du Mexique, fibule de tampico	12,173	16,974
Produits de fleuristes	39,195	39,970
Fruits verts—		
Bananes	402,121	460,450
Ananas	73,046	47,197
Autres fruits	936	3,596
Tourteaux de coton faits du marc de la graine de coton	3,335	671
Chanvre non préparé	531,372	572,853
Blé-d'Inde	718,381	6,964,180
Graines—		
Betteraves	15,726	14,389
Carottes	7,605	6,700
Lin	375	67,432
Navets	34,920	22,074
Moutarde	814	1,691
Sucre (voir sucre, droits imposables)	*134,916	.....
Tabac, non ouvré (voir tabac, droits imposables)	2,052,841	1,224
Autres articles	23,473	110,646
Total	4,200,909	8,505,508
Articles manufacturés, ou en partie manufacturés.		
Asphalte, ou asphaltum et poix animale à l'état naturel	9,012	55,164
Cloches pour l'usage des églises	24,605	15,774
Ficelle pour relieurs. (voir aussi effets, droits imposables)	.....	‡366,718
Livres, mappes, etc. (y compris bibles, livres de prières, etc.)	254,398	404,219
Toile pour relieurs	23,686	28,557
Briques réfractaires	81,871	93,173
Toile de jute pour la confection des prélarts	40,568	†12,841
Goudron et poix de houille	36,942	35,194
Coke	267,540	347,040
Déchets de coton	172,548	208,727
Laine de coton	3,117,692	3,875,847
Fil de coton n° 40 et plus fin	163,180	154,622
Drogues, teintures, préparations chimiques et médicaments	1,784,751	2,351,373
Rets et seines, fils et ficelles	529,310	465,867
Attaches en métal pour les gants, agrafes à œillets et œillets	49,647	62,645
Gutta-percha à l'état naturel	1,992	2,450
Bandes (non des cordes), bordures, fonds et coiffes, etc.	38,410	45,501
Fil de jute	446,242	502,617
Métaux :—		
Cuivre jaune	131,550	213,327
Cuivre rouge	209,829	778,153
Fer et acier	2,659,987	3,715,872
Ferblanc	1,195,414	1,467,408
Zinc	58,751	116,325
Tous autres, n.a.s	173,042	412,559

*Importé avant le changement du tarif. †Pour la fabrication des bandes de roues de bicycles. ‡Du premier janvier 1898.

SOMMAIRE DES IMPORTATIONS POUR LA CONSOMMATION LOCALE—*Suite*

Articles.	Importations pour consommation locale.	
	Valeur, 1897.	Valeur, 1898.
MANUFACTURES, ETC.—*Fin.*	$	$
Journaux et revues trimestrielles et bi-mensuelles, non reliés	122,638	137,470
Peignoirs	30,790	103,216
Tourteaux oléagineux et tourt'x et farine de noix de palmier	17,623	23,346
Huiles, de cocotier et de palmier	54,202	62,863
" toutes autres	8,525	3,040
Tresses, osier, manille, coton, mohair, paille d'Italie, etc	59,989	55,157
Potasse, muriate et bichromate de, à l'état naturel	23,813	34,718
Chiffons de coton, toile, jute, chanvre	191,697	339,526
Résine	101,221	99,090
Caoutchouc cru	1,055,837	1,584,940
Caoutchouc redissous et substit. de caoutchouc et caoutchouc dur en feuilles	121,774	138,293
Instruments de chirurgie et de dentistes, au 1er janv. 1898	*	40,402
Placages de bois et d'ivoire sciés seulement	19,040	20,695
Tous autres articles	452,074	729,191
Total, manufactures, etc	13,723,190	19,063,518
DIVERS ARTICLES.		
Articles importés par et pour l'usage du gouvernem. fédéral	234,811	354,367
" pour l'usage de l'armée et de la marine	1,694,729	636,712
" sortis d'entrepôts pour approvisionnem. de navires	102,729	107,713
Café vert, importé directement du pays de production	655,693	442,873
Tableaux à l'huile ou aquarelles	309,395	173,829
Effets de colons	2,233,730	2,828,675
Thé noir importé directement du pays de production	1,996,113	1,423,141
" vert "	1,272,255	1,237,058
Monnaies et lingots excepté la monnaie des Etats-Unis	4,481,523	4,121,030
Or et argent en barres, blocs ou lingots	194,671	269,814
Autres articles	203,188	231,944
Total, divers	13,378,837	11,827,156
Total, effets exempts de droits	45,073,256	56,072,918
Total, imposables et exempts de droits	111,294,021	130,698,006

* Compris dans le fer et acier, effets imposables.

Le tableau suivant donne la valeur totale des importations, ainsi que la valeur des articles entrés pour la consommation domestique, par pays, tout en distinguant les articles sujets aux droits, de ceux admis en franchise, en 1898 :—

Pays.	Valeur des importations totales.		Entrés pour la consommation domestique.	
	Imposables.	Admises en franchise.	Imposables.	Admises en franchise.
	$	$	$	$
Grande-Bretagne	22,969,721	9,896,286	22,556,479	9,944,438
Afrique (anglaise)	2,201	131,328	2,201	131,328
Australasie	39,672	114,040	35,377	113,728
Indes anglaises Orientales	101,202	455,670	91,142	456,200
Guyane anglaise	62,588	.....	58,480	168
Indes anglaises Occidentales	569,342	121,467	548,795	121,827
Hong Kong	3,313	3	3,313	3
Terreneuve	4,225	460,335	3,989	460,335
Autres possessions britanniques	648	3,010	540	3,010
Total, Empire britannique.	23,752,912	11,182,139	23,295,316	11,231,037
Etats-Unis	46,096,995	40,803,707	38,063,960	40,641,630
Allemagne	5,332,509	431,275	5,151,710	432,304
France	3,408,200	682,627	3,291,213	684,138
Chine	406,429	476,105	402,298	476,319
Japon	283,715	1,174,518	264,746	1,174,608
Belgique	1,343,935	106,262	1,123,848	106,262
Autriche	271,541	3,326	244,511	3,444
Italie	319,075	197,175	224,071	197,187
Espagne	486,448	11,219	477,126	11,661
Antilles espagnoles occidentales	424,711	27,121	364,583	27,820
" orientales	141,324	.....	69,506	.....
Possessions espagnoles, toutes autres	17,360	.....	15,871	.....
Suisse	349,786	2,312	347,350	2,328
Turquie	146,171	7,361	160,923	7,361
Indes hollandaises, Occidentales	241,934	9,385	90,296	9,385
Hollande	292,038	123,731	250,313	123,734
Amérique du Sud—				
République Argentine	68,506	580,446	68,506	580,446
Brésil	127	166,084	251	166,084
Chili	.....	40,186	.....	40,186
Pérou	350,875	25	423,558	25
Equateur	.....	2 097	.....	2,097
Venezuela	80	90,772	80	90,772
Saint-Pierre	102,945	2,288	1,867	2,288
Grèce	168,586	.....	167,144	.....
Norvège et Suède	43,801	9,246	46,082	9,246
Portugal	47,875	3,767	43,552	3,767
Etat du centre de l'Amérique	2,572	2,232	2,572	2,232
Antilles danoises	14,379	64	14,340	64
" hollandaises	535	.....	41	.....
" françaises	362	2,554	242	2,554
Russie	7,887	10,200	6,102	10,200
Danemark	624	3,768	535	3,768
Mexique	4,947	9,738	1,980	9,738
Arabie	.....	16,364	.....	16,364
Iles Hawaï	1,095	3,215	862	3,215
Egypte	5,665	3	5,032	17
Autres pays étrangers	5,160	637	4,701	637
Total, pays étrangers	60,388,192	44,999,810	51,329,772	44,841,881
Total des importations	84,141,104	56,181,949	74,625,088	56,072,918

TARIF PRIVILÈGIÉ EN FAVEUR DE L'ANGLETERRE 1898.,

Ses principaux traits sont: 1° Le complément du tarif impérial de 1897, stipulant qu'à partir du 1er août 1898, toutes les importations d'Angleterre venant en Canada paieront un droit de douane de 25 pour cent moins élevé que le droit prélevé sur les marchandises des pays étrangers. 2° Il contient une disposition pour venir en aide aux Antilles, en accordant à leurs produits cette pleine réduction de 25 pour cent; une disposition semblable pour les autres colonies ou possessions anglaises dont le tarif douanier est aussi favorable au Canada que le tarif privilégié l'est à telle colonie ou possession, pourvu cependant, (*a*) que les articles non fabriqués admis sous ce tarif privilégié, soient des articles venant réellement d'un pays ou des pays ayant droit aux avantages offerts par tel tarif; (*b*) que tels avantages ne soient pas accordés à l'importation des articles dont la production n'est pas due en partie à tels pays; 3° cette réduction ne doit pas s'appliquer aux vins, à la bière, aux spiritueux aux remèdes liquides et aux articles contenant de l'alcool, aux tabacs, cigares et cigarettes.

Les pays suivants faisant partie de l'Empire britannique sont compris dans cet arrangement:

Le Royaume Uni—
Bermudes.

Antilles Anglaises.
Bahama.
Jamaïque.
Iles Turque et Caicos.
Iles sous le vent.
Iles du vent.
Barbades.
Trinidad et Tobago.
Guyane anglaise.

Indes anglaises.
Ceylan.
Nouvelle-Galles du Sud.
Etablissement des Détroits.

VALEUR DES EFFETS IMPOSABLES IMPORTÉS EN CANADA POUR CONSOMMATION LOCALE, ET LES DROITS PERÇUS SUR CES EFFETS, D'APRÈS LES TARIFS GÉNÉRAUX ET RÉCIPROQUES, PAR PAYS, DURANT L'ANNÉE TERMINÉE LE 30 JUIN 1898.

Pays.	Tarif général.		Tarif réciproque.		Total.	
	Valeur.	Droits.	Valeur.	Droits.	Valeur.	Droits.
	$	$	$	$	$	$
Grande-Bretagne	2,904,984	1,547,168	19,651,495	5,102,261	22,556,479	6,649,429
Australasie	14,447	5,109	20,930	4,287	35,377	9,396
Afrique Anglaise	113	29	2,088	548	2,201	577
Antilles anglais. Orient.	29,800	7,336	61,342	30,175	91,142	37,511
Guyane anglaise	53,480	89,122			53,480	89,122
Antilles ang. Occident.	548,795	138,034			548,795	138,034
Hong Kong	3,313	2,865			3,313	2,865
Terreneuve	3,989	1,691			3,989	1,691
Autres possess. anglaises	540	596			540	596
Total, Empire anglais	3,559,461	1,791,950	19,735,855	5,137,271	23,295,316	6,929,221
Etats-Unis	38,063,960	9,941,624			38,063,960	9,941,624
Allemagne	2,594,678	706,980	2,557,032	657,179	5,151,710	1,364,159
France	1,684,596	756,377	1,606,617	427,513	3,291,213	1,183,890
Chine	402,298	208,665			402,298	208,665
Japon	143,590	49,009	121,156	34,073	264,746	83,082
Belgique	670,947	177,362	452,901	110,050	1,123,848	287,412
Autriche	120,025	41,903	124,486	33,393	244,511	75,296
Italie	223,834	46,404	237	63	224,071	46,467
Espagne	440,250	168,197	36,876	8,568	477,126	176,765
Antilles espag. Occid.	364,583	166,656			364,583	166,656
" Orient.	69,506	28,317			69,506	28,317
Possessions espagnoles, toutes autres	15,871	38,914			15,871	38,914
Suisse	71,248	21,463	276,102	70,063	347,350	91,526
Turquie	160,923	32,586			160,923	32,586
Indes Orientales holland	90,296	32,193			90,296	32,193
Hollande	239,704	905,786	10,609	2,260	250,313	908,046
Amérique du Sud	492,395	120,639			492,395	120,639
Saint-Pierre	1,867	951			1,867	951
Grèce	167,144	47,022			167,144	47,022
Norvège et Suède	21,534	3,810	24,548	3,574	46,082	7,384
Portugal	43,552	20,606			43,552	20,606
Etats de l'Amér. centrale	2,572	257			2,572	257
Antilles danoises Orient.	14,340	2,594			14,340	2,594
Antilles holland. Occid.	41	226			41	226
Antilles français. Occid.	242	55			242	55
Russie	2,522	301	3,580	518	6,102	819
Danemark	287	133	248	44	535	177
Mexique	1,980	2,270			1,980	2,270
Iles Hawaï	862	278			862	278
Egypte	5,032	7,664			5,032	7,664
Perse	459	115	4,015	970	4,474	1,085
Autres pays étrangers	227	224			227	224
Total, pays étrangers	46,111,365	13,529,584	5,218,407	1,348,268	51,329,772	14,877,852
Droits additionnels, entrées postales, etc		36,320		4,396		40,716
Total des importations, effets imposables	49,670,826	15,357,854	24,954,262	6,489,935	74,625,088	*21,847,789

* Droits perçus dans le Territoire du Yukon, s'élevant à $309,999, non compris.

VALEUR DES IMPORTATIONS TOTALES POUR LA CONSOMMAION LOCALE, PAR PROVINCES, 1898 (Y COMPRIS LES MONNAIES ET LINGOTS.

Provinces.	Importations totales.		Articles entrés pour la consommation.			Droits perçus.
	Articles imposables.	Articles admis en franchise.	Articles imposables.	Articles admis en franchise.	Total.	
	$	$	$	$	$	$
Ontario	30,347,048	21,304,549	29,460,514	21,105,710	50,566,224	8,189,407
Québec	36,587,492	25,962,979	28,538,118	26,011,865	54,549,983	8,386,122
Nouvelle-Ecosse	4,117,362	2,831,854	3,794,425	2,863,971	6,658,396	1,246,703
Nouveau-Brunswick	2,671,732	2,253,930	2,674,101	2,260,873	4,934,974	917,676
Manitoba	3,127,194	1,304,990	3,140,641	1,304,296	4,444,937	907,050
Colombie-Britannique	6,588,855	2,101,408	6,320,438	2,102,593	8,423,031	1,966,773
Ile du Prince-Edouard	312,939	173,742	308,010	175,113	483,123	136,705
Les Territoires	388,482	248,497	388,841	248,497	637,338	97,353
Total	84,141,104	56,181,949	74.625,088	56,072,918	130,698,006	*22,157,788

* Y compris $309,999 de droits dans le territoire du Yukon.

Les chiffres donnés dans le tableau précédent indiquent seulement les voies par lesquelles les marchandises entrent dans la Puissance et ne représentent en aucune façon la consommation de chacune des provinces. La province de Québec, possédant les principaux ports d'entrée pour les marchandises venant des Etats-Unis, il est évident qu'une très grande partie des droits perçus dans la province de Québec est réellement payée par la province d'Ontario. Les mêmes remarques s'appliquent également aux exportations. Des produits de l'Ile du Prince-Edouard sont transportés à la terre ferme et, de là, envoyés aux ports de la Nouvelle-Ecosse et du Nouveau-Brunswick, sont entrés comme étant exportés de ces provinces.

Le tableau suivant montre le progrès des importations des matières brutes depuis la Confédération :—

IMPORTATIONS DE CERTAINS ARTICLES DE MATIÈRE BRUTE, 1868-98—(CONSOMMATION DOMESTIQUE).

ANNÉE.	Déchets de laine et de coton.	Chanvre non préparé. ‡	Laine brute.	Gutta-percha, caoutchouc, etc., bruts.	Chiffons, toutes sortes.	Millet à balais. †	Peaux vertes, cornes, etc. †	Sucre brut.	Tabac brut.
	Qt'x.	Qt'x.	Qt'x.	Qt'x.	Qt'x.	$	$	Tonnes.	Liv.
1868	* 7,488	† $169,637	10,470	† $64,086	† $26,102	64,818	1,119,488	10,930	5,538,196
1869	* 12,452	† $298,052	20,616	† $90,536	† $30,600	76,359	891,488	10,828	6,634,534
1870	* 15,921	† $256,682	43,604	† $148,140	† $31,790	147,643	1,186,234	18,190	8,451,252
1871	* 27,620	† $322,990	47,923	† $176,376	† $10,095	153,562	1,753,783	14,544	8,720,591
1872	* 19,526	† $438,740	61,940	2,887	28,425	80,535	2,115,228	8,200	8,441,693
1873	* 27,523	40,309	63,263	† $234,954	† $99,588	67,768	1,410,621	8,776	6,869,525
1874	* 44,541	45,528	37,566	† $283,951	† $50,292	78,356	1,458,325	15,549	10,396,741
1875	* 47,822	† $367,893	79,479	6,166	26,433	123,911	1,827,539	18,267	10,301,732
1876	* 61,703	33,976	36,213	† $82,020	34,651	118,592	1,029,958	18,275	8,665,879
1877	* 65,013	107,030	46,088	4,327	33,885	89,996	1,151,607	5,951	9,941,165
1878	* 80,118	46,037	62,301	4,588	34,466	89,954	1,207,300	9,938	8,969,975
1879	* 97,207	38,058	49,768	2,821	† $76,901	78,717	1,202,890	11,463	9,094,248
1880	132,372	† $323,283	78,701	2,648	† $203,899	90,081	1,761,084	53,354	9,528,905
1881	160,187	90,434	80,403	5,972	† $163,276	117,140	2,212,653	62,602	10,017,272
1882	193,421	57,785	96,467	7,511	50,192	146,012	2,216,763	67,894	11,557,800
1883	287,771	74,604	98,034	4,313	96,017	135,198	1,986,294	80,392	9,801,049
1884	207,698	72,221	61,824	5,634	68,870	125,771	1,431,848	83,818	13,929,560
1885	237,275	89,180	77,596	8,471	87,579	112,000	1,788,914	97,650	11,194,764
1886	314,060	101,097	119,587	7,392	115,004	122,487	1,751,446	88,103	13,771,120
1887	332,273	89,973	120,387	7,850	130,491	133,392	1,975,453	95,496	11,489,771
1888	395,503	148,045	83,989	12,255	1,103,197	125,609	1,635,083	93,197	12,809,172
1889	392,236	160,188	106,642	16,690	95,660	94,560	1,597,632	106,113	9,444,477
1890	366,352	97,094	89,053	12,908	1,072,068	97,527	1,712,012	81,235	11,376,263
1891	395,037	128,748	78,488	16,026	88,019	109,042	2,022,810	101,944	12,220,837
1892	463,225	172,027	102,241	21,004	262,030	115,479	1,837,102	171,561	13,980,804
1893	412,633	198,800	105,036	21,529	125,676	144,987	2,045,175	126,322	13,072,691
1894	361,695	102,247	71,663	20,777	101,858	121,297	1,895,232	151,900	14,253,749
1895	569,243	173,439	77,500	14,029	247,231	118,744	1,966,620	154,651	12,199,400
1896	394,270	197,324	89,922	21,556	370,224	109,969	1,964,251	117,815	9,850,441
1897	428,141	342,364	57,042	20,149	105,741	81,373	2,427,030	167,841	15,946,527
1898	627,003	147,650	117,859	24,573	504,988	106,330	3,601,382	108,335	12,031,470

* Y compris les déchets. † Valeur seulement ; les tableaux du commerce et de la navigation ne donnent pas les qualités. ‡ Y compris lin et étoupe, depuis 1868 à 1879, inclusivement.

Les tableaux suivants indiquent les valeurs relatives des différents articles importés de la Grande-Bretagne et des Etats-Unis, pendant les années 1897-1898.

Articles.	Grande-Bretagne.		Etats-Unis.	
	Valeur, 1897.	Valeur, 1898.	Valeur, 1897.	Valeur, 1898.
Articles imposables.	$	$	$	$
Bière et porter, en bouteilles et en fûts.	85,261	95,035	58,543	59,532
Bière de gingembre	4,211	3,355	690	83
Articles pour pansements anti-septiques	3,711	4,738	16,589	18,931
Bêtes à cornes (voir aussi effets admis en franc.)	.....	.....	52,704	35,136
Chevaux "	.....	420	98,639	293,059
Moutons "	.....	16	80,715	87,985
Porcs "	.....	.....	11,603	1,250
Animaux, tous autres, n.a.s.	311	341	18,580	16,204
Tables de bagatelle avec queues et billes	272	612	422	1,469
Poudre à levain	676	154	79,181	101,801
Courroies et trousses de toutes sortes	15,899	19,196	41,101	48,060
Cloches de toutes sortes, excep. pour les églises	334	376	21,933	16 300
Bicycles et tricycles	26,134	2,720	732,812	595,006
" " parties de	25,567	8,506	253,363	270,448
Tables de billard	1,702	613	4,448	4,350
Cirage pour les chaussures	2,179	3,125	20,658	15,747
Bleu pour buanderie de toutes sortes	16,308	16,477	4,242	2,542
Livres, publications périodiques, etc., et toutes autres impressions	205,706	212,227	535,946	669,478
Outils de relieurs, y compris les machines à régler, etc	993	†	20,779	†
Lacets de bottines, de souliers et de corsets	38,838	44,687	6,779	7,360
Bottes et bottines toutes sortes, excepté en caoutchouc et cuir	.....	741	.....	23,359
Bretelles	24,138	25,783	36,048	31,868
Cuivre et articles en	35,125	35,550	267,492	291,184
Céréales, etc., savoir :—				
Arrow-root et tapioca	22,378	21,636	1,997	7,732
Pain et biscuit	8,006	6,678	33,467	32,471
Macaroni, vermicelli, etc	379	852	7,679	7,699
Riz et farine de riz et de sagou	64,837	127,484	9,568	13,933
Grains de toutes sortes	2,309	499	590,009	182,572
Farine et fleur de toutes sortes	375	367	134,920	334,275
Autres céréales, n.a.s	4,268	4,734	89,960	132,761
Grain, fleur et farine de toutes sortes, endommagés par l'eau durant le transport	.....	459	8,200	2,654
Briques et tuiles	14,632	12,371	67,593	62,033
Gomme anglaise, dressine, crème d'encollage et encollage à émail	3,867	5,944	10,779	14,919
Balais de toutes sortes	28	97	1,279	1,714
Brosses	12,269	19,176	38,792	47,904
Boutons	31,113	28,478	45,268	50,311
Chandelles	10,118	8,952	48,675	75,060
Canne et rotin, fendu ou autrem. manufacturé	41	66	17,127	20,112
*Voitures de toutes sortes	6,263	2,589	510,366	353,888
" parties de	.....	.....	10,832	21,441
Tapis et carrés de, n.a.s	63,523	44,031	28,690	10,242
Boîtes à bijoux et à montres, etc	3,031	‡	2,462	‡
Registres à monnaie	.....	.....	.....	48,254

*Y compris wagons de chemins de fer, etc. †Y compris presses à imprimer. ‡Y compris nouveautés.

Y compris les dentelles. Valeur inclusivement, [illegible] lin et étoupe, depuis 1868 à 1879, inclusivement.

VALEUR RELATIVE DES ARTICLES IMPORTÉS, IMPOSABLES ET ADMIS EN FRANCHISE, ETC.—*Suite.*

Articles.	Grande-Bretagne.		Etats-Unis.	
	Valeur, 1897.	Valeur, 1898.	Valeur, 1897.	Valeur, 1898.
Articles imposables—Suite.	$	$	$	$
Celluloïde moulée et façonnée pour manches de couteaux, fourchettes, etc	1,021	1,356	3,081	4,740
Ciment	111,551	106,548	45,210	59,855
Craie	742	871	4,947	7,030
Chicorée	2,104	2,750	362	1,169
Cidre	125	78	1,319	1,144
Horloges, ressorts d'horloges, etc	5,283	7,342	91,326	130,727
Houille, coke et poussière de houille	98,900	123,227	3,214,715	3,101,018
Nattes en fibres de coco	1,684	1,667	3,566	1,634
Noix de coco et pâte de coco, etc	49,585	58,587	80,269	91,270
Café	2,364	2,135	64,663	79,672
Collets et manchettes, toile ou coton, etc	30,119	42,022	7,656	9,294
Peignes	35,399	41,441	16,695	20,617
Cuivre rouge et articles en	5,473	5,518	53,426	83,131
Cordages de toutes sortes	5,461	7,728	61,481	45,342
Corsets	*	4,205	*	35,363
Bouc. de liège et art. en bois, ou écorce de bois	10,639	11,892	27,766	18,156
Coton et articles en	2,693,114	3,175,164	1,119,147	1,324,119
Crêpes de toutes sortes	13,674	15,820	1,514	207
Rideaux	169,192	192,766	58,692	78,480
Drogues, teint., produits chim. et médicaments	229,542	309,127	667,388	756,172
Poterie et porcelaine	386,780	454,062	62,662	77,059
Œufs		79	45,376	35,232
Batteries électriques et galvaniques, lumière électrique, appareils pour	5,778	6,905	435,090	410,432
Broderies	42,626	20,308	4,641	2,272
Roues d'émeri	979	442	10,214	14,833
Colis de compagnies de messagerie	7,605	9,012	387,512	494,335
Marchandises de fantaisie	873,182	1,004,770	262,809	325,527
Feutre	1,739		2,174	
Engrais	1,375	740	52,747	45,195
Pièces de feu d'artifice	35	66	7,786	9,156
Poisson, huile de, etc	41,977	55,354	296,491	284,147
Lin, chanvre, jute et articles en	1,058,809	1,280,829	55,042	55,321
Fruits et noix sèches	46,878	65,036	307,420	497,472
" verts	135,873	94,311	583,080	762,027
" en boîtes ou en colis	2,294	3,072	26,285	31,796
Meubles en bois, fer et tous autres matériaux	26,559	22,916	249,394	242,953
Fourrures et articles en	185,724	185,038	38,516	56,951
Verre	187,888	228,643	433,729	363,523
Gants et mitaines	228,427	193,395	21,398	27,399
Or et argent, articles en	50,365	44,517	202,558	206,194
Graisse pour essieux	1,069	567	16,227	22,476
Poudre à canon et matières explosives	19,444	21,977	111,471	118,051
Gutta-percha et caoutchouc, articles en	90,274	127,034	207,273	255,435
Cheveux et articles en	4,890	8,473	11,797	18,338
Chapeaux, casquettes, etc	694,342	697,157	479,438	634,616
Formes de chapeaux et casquettes		33,549		16,665
Foin			44,868	66,422
Miel	8	30	2,771	3,554

* Compris dans coton et articles en.

VALEUR RELATIVE DES ARTICLES IMPORTÉS, IMPOSABLES ET ADMIS EN FRANCHISE, ETC.—*Suite.*

Articles.	Grande-Bretagne.		Etats-Unis.	
	Valeur, 1897.	Valeur, 1898.	Valeur, 1897.	Valeur, 1898.
Articles imposables—Suite.	$	$	$	$
Houblon	13,871	25,657	46,222	46,136
Encre à écrire	12,221	10,897	20,634	17,897
" imprimer	6,506	2,026	42,625	54,925
Ivoire, articles en	1,847,146	1,919,973	6,462,555	10,446,874
Gelées, confitures et marmelades, n. a. s.	167	.....	59	52
Jais, articles en, n. a. s	28,356	31,314	2,713	3,538
Bijouterie	35,661	34,477	228,450	279,314
Plomb et articles en	76,584	134,964	142,839	184,826
Cuir et articles en	101,246	146,494	1,193,730	1,447,396
Chaux	350	161	10,179	8,841
Pierres lithographiques, non gravées	24	1,974	5,872	5,793
Garnitures de cardes mécaniques	23,110	15,213	4,724	2,577
Lanternes magiques	2 126	1,369	2,130	2,689
Malt	453	752	40,787	52,007
Extrait de malt pour fins médicinales	1,158	329	6,344	6,398
Marbre et articles en	13,394	12,005	55,667	70,872
Nattes et paillassons, toutes sortes	27,613	32,346	33,927	29,078
Métal, et articles en	66,442	61,716	206,945	440,469
Lait, condensé	1,095	1,827	47,255	54,883
Substances minérales	12,524	14,807	63,785	72,360
Mélasses	1,375	24	105,010	83,583
Instruments de musique et parties d'	6,889	7,071	181,313	235,816
Huiles de pét., kérosine, etc., raffinée et prod. d'	1,744	1,501	613,188	621.863
Huiles, toutes autres	303,121	222,604	345,612	397,280
Toiles cirées	127,179	168,326	27,815	48,412
Instruments d'optique, etc.	14,571	16,880	101,758	143,948
Emballages	121,243	133,753	120,623	126,096
Peintures et couleurs	210,234	202,793	184,659	243,805
Papier et articles en	229,368	230,345	686,172	822,983
Marinades, sauces de toutes sortes	87,098	95,482	33,387	52,198
Paquets et colis de poste	75,180	75,311	266,018	305,534
Presses et machines à imprimer, etc	798	4,364	90,545	196,752
Provisions, savoir :—				
Beurre	758	1,315	60,182	61,180
Fromage	1,360	1,422	16,553	15,017
Saindoux	5	156	36,852	77,855
Lard fumé et jambon, épaules et côtés	659	903	186,073	687,958
Bœuf	1,176	786	59,769	51,874
Lard	30	157	107,752	298,845
Viandes, toutes autres, et extrait de	19,637	42,378	126,872	186,024
Sel (*voir* effets admis en franchise)	370	107	33,082	32,125
Graines et racines	11,864	9,291	524,974	419,144
Soie et articles en	1,396,015	1,655,798	150,774	197,664
Savon de toutes sortes	106,345	120,550	131,120	141,586
Epices	88,191	84,193	55,822	95,397
Spiritueux et vins	457,154	516,645	53,068	52,503
Empois	20,973	19,573	44,186	54,909
Pierre et articles en	34,442	30,357	62,515	62,679
Sucre	18,536	156,266	804,991	550,670
Confiserie et sucre candi	36,098	43,862	35,145	51,030
Thé (*voir* aussi articles admis en franchise)	2,141	1,583	39,394	58,957
Instruments de téléphone et de télégraphe, etc.	1,028	1,369	14,463	18,212
Ferblanterie et tous articles en ferblanc	6,193	8,585	66,951	69,139
Tabac et cigares	20,244	30,253	23,374	30,010

VALEUR RELATIVE DES ARTICLES IMPORTÉS, IMPOSABLES ET ADMIS EN FRANCHISE, ETC.—*Suite.*

Articles.	Grande-Bretagne.		Etats-Unis.	
	Valeur, 1897.	Valeur, 1898.	Valeur, 1897.	Valeur, 1898.
Articles imposabl—Suite.	$	$	$	$
Tabac non manufacturé, et	*	426	*	468,121
Arbres fruitiers et d'ornements, vignes, etc.	1,394	1,615	57,900	20,149
Térébenthine, esprit de	16	9,173	153,465	202,027
Ficelles p. engerb. méc. (*voir* effets admis en fr.)	26	.....	180,164	126,157
Ficelles, toutes sortes	12,837	14,243	16,481	17,542
Parapluies, parasols, ombrelles, etc	101,736	107,084	3,891	3,904
Vernis	24,910	23,550	35,457	50,495
Légumes	19,063	23,655	171,846	232,454
Montres	3,419	2,226	17,418	18,065
Montres, rouage de	1,060	608	41,152	74,802
" et mouvements	1,518	1,599	359,810	293,722
" verres et clefs	.....	2,203	.....	5,732
Sangles élastiques et non élastiques	26,722	44,383	50,301	73,531
Bois et articles en	31,479	18,216	511,173	543,105
Laines et lainages	5,578,859	6,221,834	218,396	252,225
Tous autres articles sujets aux droits	446,623	327,749	754,679	1,026,508
Total des articles imposables	20,217,422	22,556,479	30,482,509	38,063,960
Articles admis en franchise.				
Houille anthracite	.....	.....	5,695,088	5,847,685
Coke	33,365	2,346	228,712	344,694
Diamants non montés et poussière de	277,666	220,813	11,055	13,381
Minéraux et métaux de toutes sortes, y compris le minerai de cobalt	489	.....	61,788	132,408
Sel	241,259	216,426	10,712	22,557
Billots et bois non manufacturé, N.A.S.	.....	.....	189,577	136,820
Bois, et bois carré : planches et madriers, autrement que brutes ou fendus, etc.—				
Cerisier, châtaigner, hickory, etc	.....	.....	156,780	227,255
Acajou	.....	.....	15,566	42,492
Noyer dur	.....	.....	339,540	484,782
Poix	.....	.....	162,696	295,748
Noyer noir	.....	.....	44,550	56,049
Bois coupé ou scié	.....	.....	368,680	462,345
Planches, madriers, et autres bois, sciés ou fendus	.....	.....	331,937	384,767
Tous autres bois de construction, ou carrés	655	.....	101,085	89,395
Ecorce, liège	9,952	4,736	56,341	51,209
Jantes en noyer dur	.....	.....	29,600	23,438
Raies de roues en noyer dur, tournés, brut	.....	.....	60,366	73,864
(D) Manches de pelles	.....	.....	†	16,275
Poteaux de clôtures, et traverses de ch. de fer	.....	.....	91,409	68,236
Tous autres articles de la forêt	702	220	71,860	108,128
Chevaux, (améliorations de la race)	6,797	6,725	106,788	127,469
Bêtes à cornes "	2,847	8,758	3,370	15,991
Autres animaux "	7,060	4,808	8,145	11,651
Soies de cochons	17,938	21,013	25,179	26,319
Fourrures, peaux de toutes sortes non préparées	112,706	114,545	205,804	243,226
Graisse pour savon, etc	2,493	.....	172,306	132,283
Peaux vertes	141,520	508,343	2,106,718	2,229,465
Soie au naturel	.....	.....	133,354	226,724
Laine non manufacturée	201,452	1,116,227	507,473	313,764
Millet à balais	.....	.....	81,373	106,330
Fruits, verts	5	24	465,606	560,372

* En franchise en 1897. †Compris dans jantes, etc.

VALEUR RELATIVE DES ARTICLES IMPORTÉS, IMPOSABLES ET EXEMPTS DE DROITS—*Suite.*

Articles.	Grande-Bretagne.		Etats-Unis.	
	Valeur, 1897.	Valeur, 1898.	Valeur, 1897.	Valeur, 1898.
Effets en franchise.—Fin.	$	$	$	$
Chanvre non préparé	332,297	354,400	199,075	218,345
Arbres, arbrisseaux, plantes, vignes, etc	4,378	3,516	21,436	21,514
Tabac non manufacturé pour l'accise (*voir* effets imposables)	2,032		2,030,568	1,224
Graines	34,149	31,800	4,482	72,533
Blé-d'inde			718,374	6,963,908
Cloches pour églises	11,224	5,313	6,864	10,333
Briques, etc	37,562	42,164	43,661	49,259
Déchets de coton	2,883	9,040	169,118	199,687
" laine	987	16,722	3,097,843	3,843,066
Livres de toutes sortes (*voir* effets imposables.)	116,877	228,793	98,200	126,203
Fil de coton n° 40 et plus fin	143,206	139,391	19,974	15,231
Drogues, teintures, etc.—				
Teintures d'aniline et de coaltar	15,377	18,454	102,831	118,962
" borax, moulu ou non moulu	47,126	57,287	3,470	1,751
" soufre	54,776	167,807	19,469	35,713
" chlorure de chaux	39,368	47,050	7,106	6,257
" extrait de bois de campêche	70,673	80,085	54,337	89,078
" gommes de toutes sortes	12,313	11,947	154,429	198,439
" soda, nitrate, etc	195,066	190,733	100,210	145,358
" autres drogues	180,818	169,201	449,646	498,013
Toile pour courroies et boyaux, etc	1,993	4,553	71,953	85,134
Rets et seines, lignes, fil à rets	325,956	263,323	201,295	199,541
Vieux cordage et étoupe	14,203	23,799	14,149	21,432
Toile de jute venant du métier, etc	439,174	479,049	2,240	566
Fil de jute, de lin ou de chanvre uni, ou teint, etc.	19,780	80,079	11,020	18,987
Métaux, fer et acier, articles en—				
" cuivre	17,440	22,315	132,122	190,165
" cuivre rouge	60,313	45,267	149,254	732,635
Baguettes en fer ou en acier rondes ou laminées, etc., pour fab. de fils métalliques	41,460		613,078	657,193
Bols d'acier pour crémeuses et crémeuses	18,253	56,895	16,693	75,625
Machines à fondre les minéraux, etc	9,226	22,063	114,239	177,046
Rails de chemins de fer en acier	675,598	96,328	768,259	1,714,277
Etain en blocs, en gueuse et en barres	112,633	125,566	88,328	133,155
" en feuilles et ferblanc	767,280	1,110,209	150,726	40,532
Métaux, tous autres, en fer et acier	26,712	304,598	309,506	1,061,255
Journaux, brochures, etc., non reliés	26,618	25,695	100,011	111,020
Peignons	9,116	86,776	20,251	8,145
Huile de cocotier et de palmier	9,352	13,039	42,185	48,811
Guénilles de toutes sortes	48,614	144,138	138,398	171,300
Résine	3	699	101,210	98,391
Caoutchouc cru	15,412	4,307	1,038,260	1,572,618
" redissous	100	547	120,964	136,862
Ficelles d'engerbage (*voir* aussi articles imp.)				366,600
Articles pour l'usage du gouvern. fédéral	89,609	184,765	141,006	155,643
" " de l'armée et de la marine	1,683,694	625,653	5,466	10,666
Café vert, n.a.s	136,499	82,556		
Peintures à l'huile, à l'eau	113,546	104,474	179,490	34,788
Effets de colons	383,243	488,935	1,803,275	2,324,457
Thé vert, noir du Japon	1,361,536	665,649		17
Monnaies et lingots, à l'exc. de la mon. des E.-U.	11,000	457,456	4,625,699	3,880,667
Tous autres articles en franchise	443,385	627,018	1,013,124	1,177,999
Total en franchise	9,194,766	9,944,438	13,166,532	40,641,630
Grand total	29,412,188	32,500,917	61,649,041	78,705,590

Il faut remarquer que plusieurs articles d'importation qui sont réellement les produits de l'Amérique du Sud et des Indes occidentales sont crédités aux Etats-Unis d'où ils sont achetés en second lieu,—tels que le café, le sucre, les peaux vertes, etc.

VALEUR DES IMPORTATIONS ENTRÉES POUR LA CONSOMMATION EN CANADA PENDANT LES ANNÉES INDIQUÉES AINSI QUE LES PAYS DE PROVENANCE ET LA PROPORTION À LA VALEUR TOTALE DANS CHAQUE CAS.

Pays.	Valeur des importations entrées pour la consommation locale 1877.	Percentage.	Valeur des importations entrées pour la consommation locale 1887.	Percentage.	Valeur des importations entrées pour la consommation locale 1897.	Percentage.
Possessions britanniques.	$		$		$	
Grande-Bretagne	39,572,239	41·09	44,962,233	42·56	29,412,188	26·43
Antilles anglaises occid.	640,716	0·67	719,152	0·68	1,106,208	0·99
Indes Orientales angl.	1,547	.....	108,791	0·10	416,794	0·37
Guyane anglaise	146 40	0·15	147,996	0·14	104,581	0·09
Afrique "	97,394	0·10	260,444	0·25	27,273	0·03
Australasie	.....	.....	113,291	0·11	146,945	0·13
Terreneuve	641,642	0·67	354,342	0·33	452,076	0·41
Autres possessions ang.	.....	.....	*144,465	0·14	5,894	0·01
Total	41,100,178	42 68	46,810,714	44·31	31,671,959	28·46
Pays étrangers.						
Etats-Unis	51,312,669	53·28	45,107,066	42·70	61,649,041	55·39
France	1,410,732	1·46	2,073,470	1·96	2,601,351	2·34
Allemagne	370,594	0·38	3,235,449	3·06	6,493,368	5·83
Autriche	7,581	0·01	104,211	0·10	433,602	0·39
Belgique	251,812	0·26	703,851	0·67	1,163,632	1·05
Chine	256,800	0·27	1,196,310	1·13	1,062,544	0·95
Japon	161,806	0·17	1,554,078	1·47	1,333,865	1·20
Indes Orientales holland.	.....	.....	198,454	0·19	739,994	0·66
Antilles françaises Occ.	25,022	0·03	46,739	0·04	5,579	0·01
" espagnoles Occ.	563,451	0·59	1,173,339	1·11	558,216	0·50
Egypte	.....	.....	781	.....	179,690	0·16
Grèce	61,007	0·06	124,505	0·12	102,362	0·09
Hollande	202,557	0·21	295,061	0·28	376,109	0·34
Italie	28,155	0·03	119,889	0·11	224,885	0·20
Norvège et Suède	†641	.....	19,702	0·02	48,163	0 04
Portugal	45,465	0·05	58,143	0·06	45,592	0·04
Russie	987	.....	7,315	0·01	15,984	0 01
Espagne	278,098	0·29	409,269	0·39	386,532	0·35
Autres possessions espagnoles	.....	.....	889,161	0·84	1,242,441	1·12
Suisse	69,066	0·07	219,777	0·21	222,173	0·20
Turquie	7,557	0·01	163,436	0·15	138,883	0·12
Brésil	.....	.....	1,025,636	0·97	229,412	0·21
Amérique du Sud	4,749	.....	11,867	0·01	286,733	0·26
Hawaï	54,605	0·06	323	.....	8,902	0·01
Autres pays étrangers	86,951	0·09	90,882	0·09	73,009	0·07
Total	55,200,305	57·32	58,828,714	55·69	79,622,062	71·54
Grand total	96,300,483	100·00	105,639,428	100·00	111,294,021	100·00

*Y compris Maurice, $144,281 ; *Norvège seulement.

EXPORTATIONS DU CANADA, DOMESTIQUES ET ÉTRANGÈRES, 1868-98.

Année terminée au 30 juin.	Domestiques.							Monnaies et lingots, et rapports incomplets.	Etrangères.	Total.
	Produits des mines.	Produits des pêcheries.	*Produits des forêts.	Animaux et leurs produits.	Produits agricoles.	† Articles manufacturés.	Divers articles.			
	$	$	$	$	$	$	$	$	$	$
1868	1,276,129	3,357,510	5,470,042	6,893,167	12,871,055	15,675,274	....	7,827,890	4,196,821	57,567,888
1869	1,941,485	3,242,710	5,730,568	8,769,407	12,182,702	17,456,432	.....	7,295,676	3,855,801	60,474,781
1870	2,192,541	3,608,549	5,766,479	12,138,161	13,676,619	18,327,191	371,652	10,964,676	6,527,622	73,573,490
1871	2,841,124	3,994,275	7,023,530	12,608,506	9,853,924	18,472,443	387,554	9,139,018	9,853,244	74,173,618
1872	4,779,594	4,386,214	7,707,144	12,706,967	13,378,891	19,469,232	515,985	6,897,454	12,798,182	82,639,663
1873	5,718,480	4,779,277	8,583,429	14,243,017	14,995,340	24,460,773	465,290	7,138,406	9,405,910	89,789,922
1874	3,611,401	5,292,368	7,417,437	14,679,169	19,590,142	22,916,431	419,800	4,811,084	10,614,096	89,351,928
1875	3,643,398	5,380,527	8,072,997	12,700,507	17,258,358	20,025,925	409,181	3,258,767	7,137.319	77,886,979
1876	3,640,896	5,500,989	6,030,255	13,614,569	21,139,665	19,542,107	393,368	3,869,625	7,234,961	80,966,435
1877	3,561,717	5,874,360	8,242,958	14,220,617	14,689,376	18,955,036	320,816	2,899,405	7,111,108	75,875,393
1878	2,762,762	6,853,975	5,912,139	14,019,857	18,008,754	17,780,776	401,871	2,418,655	11,164,878	79,323,667
1879	3,034,233	6,928,871	2,923,202	14,100,604	19,628,464	13,087,205	386,999	3,046,033	8,355,644	71,491,255
1880	2,831,161	6,579,656	3,945,966	17,607,577	22,294,328	6,197,348	640,155	4,575,261	13,240,006	87,911,458
1881	2,728,263	6,867,715	7,708,542	21,360,219	21,268,327	20,366,131	622,182	3,994,327	13,375,117	98,290,823
1882	2,977,155	7,682,079	6,109,677	20,454,759	31,035,712	21,247,394	535,935	4,466,039	7,628,453	102,137,203
1883	2,953,375	8,809,118	6,915,082	20,284,343	22,818,519	21,976,375	528,895	4,048,324	9,751,773	98,085.804
1884	3,229,684	8,591,654	7,005,119	22,946,108	12,397,843	22,400,981	560,690	4,885,311	9,389,106	91,406,496
1885	3,627,211	7,960,001	4,927,265	25,337,104	14,518,293	19,256,270	557,374	4,975,197	8,079,646	89,238,361
1886	3,924,398	6,843,388	4,926,226	22,065,433	17,652,779	18,959,271	604,011	2,837,729	7,438,079	85,251,314
1887	3,796,496	6,875,810	3,574,885	24,246,937	18,826,235	19,999,296	644,361	3,002,458	8,549,333	89,515,811
1888	4,100,893	7,793,183	5,091,546	24,719,297	15,436,360	20,382,594	773,877	3,101,856	8,803,394	90,203,000
1889	4,415,646	7,212,208	5,189,564	23,894,707	1.,414,111	22,292,516	783,652	5,048,908	6,938,455	89,189,167
1890	4,853,717	8,461,906	6,380,516	25,106,995	11,908,030	25,541,844	82,506	5,361,854	9,051,781	96,749,149
1891	5,782,424	9,715,401	5,434,912	25,967,741	13,666,858	25,145,071	45,337	3,860,921	8,798,631	98,417,296
1892	5,905,628	9,675,398	5,288,087	28,594,850	22,113,284	24,035,488	71,518	5,157,331	13,121,791	113,963,375
1893	5,328,835	8,743,050	5,592,893	31,736,499	22,049,490	28,462,031	93,692	7,616,006	8,941,856	118 564,352
1894	5,799,337	11,102,692	6,834,184	31,881,973	17,677,649	27,215,691	75,327	5,104,291	11,833,805	117,524,949
1895	6,981,550	10,692,247	5,517,342	34,387,770	15,719,128	26,144,376	85,938	7,625,409	6,485,043	113,638,803
1896	8,056,047	11,077,765	6,067,741	36,507,641	14,083,361	30,476,932	199,265	8,028,362	6,606,738	121,013,852
1897	11,297,593	10,314,323	6,066,585	39,245,252	17,982,646	34,715,480	63,531	7,439,680	10,825,163	137,950,253
1898	14,460,056	10,841,661	6,013,942	44,301,470	33,063,285	31,179,113	61,405	9,250,868	14,980,883	164,152,683

* Ceci ne comprend pas les cendres, potasse ou perlasse, gournables, les douves, les douves de fonds, planches à boîtes et bois scié de toutes sortes ; ces articles ont été classifiés sous l'en-tête de "manufactures," † Voir note à la colonne "produits des forêts."

Quantités et valeurs des produits domestiques exportés

ARTICLES.		1889.	1890.	1891.
Les mines.				
Asbeste	tonnes	4,648½	6,563	7,022
	$	323,886	444,159	513,909
Houille	tonnes	645,515	715,364	833,684
	$	2,232,154	2,447,936	2,916,465
Quartz aurifère, poussière d'or, etc.	"	623,479	657,022	554,126
Gypse	tonnes	176,875	175,111	172,496
	$	189,491	193,899	184,977
Cuivre fin, dans le minerai, matte, régule, cuivre brun et commun	liv.	‡1,267	‡1,406	‡3,079
	"	152,020	478,483	4,836,498
	$	‖195,182	‖111,086	‖269,169
	"	7,602	23,924	236,027
Plomb métallique	liv.	.....	†4	.....
	$	18	2,000	.....
Nickel, le minerai, matte, etc.	liv.	.....	.....	5,352,043
	$	.....	.....	240,499
Argent métallique	onces.	*216½	*238	*309
	$	168,265	201,615	238,367
Mica	liv.	510,151	.....	.....
	$	35,633	26,932	22,312
Huile minérale, pétrole et kérosine	galls.	110,470	358,804	436,516
	$	18,681	15,812	18,726
Minerai—fer	tonnes	24,752	13,811	14,648
	$	60,289	31,366	32,582
" manganèse	tonnes	1,553	1,789	880
	$	29,027	37,697	16,218
Phosphates	tonnes	23,158	29,715	24,257
	$	364,583	401,827	422,200
Plombagine	qtx.	2,000	1,011	.....
	$	802	1,905	163
Pyrites	tonnes	.....	.....	.....
	$	.....	.....	.....
Sel	boiss.	13,176	6,071	5,706
	$	3,750	1,522	1,429
Sable et gravier	tonnes	250,328	329,648	324,120
	$	42,067	60,359	63,326
Ardoise	tonnes	27	24	.....
	$	398	3,268	.....
Pierre, toute espèce	tonnes	10,968	15,712	16,237
	$	44,532	66,121	47,811
Autres articles des mines	"	79,331	17,980	5,837
Total, produit des mines	"	4,419,170	4,855,757	5,784,143
Les pêcheries.				
Morue sèche et salée	qtx.	708,366	722,540	731,778
	$	3,075,483	3,014,275	3,119,530
Morue, langues et noues de	"	29,210	14,240	11,520
Maquereau, frais	liv.	644,805	925,536	3,737,754
	$	40,371	48,459	156,419
" saumuré	brls.	29,659	36,975	72,803
	$	405,524	533,613	773,780
" autre	"	4,859	3,195	14,299

* Minerai d'argent, tonnes. † Plomb, minerai de, tonnes. ‡ Tonnes de minerai de

du Canada, durant les années 1889-98.

ANNÉE TERMINÉE LE 30 JUIN.

1892.	1893.	1894.	1895.	1896.	1897.	1898.
7,316	5,898	6,229	8,593	9,588	10,969	18,424
514,412	396,718	339,756	493,075	482,679	510,916	510,368
945,125	908,232	995,998	1,110,567	1,025,060	1,102,067	1,082,123
3,195,467	3,114,558	3,321,565	3,578,195	3,249,069	3,330,017	3,273,415
316,177	247,868	318,258	612,729	1,099,053	2,804,101	3,587,953
178,518	176,489	162,412	160,898	200,857	180,540	180,350
194,304	178,979	160,082	156,897	205,641	183,376	192,515
‡340	‡70					
3,797,203	7,177,142	1,193,574	3,443,458	3,575,482	10,130,317	13,926,968
30,755	‖3,850	88,352	222,657	194,771	550,462	864,778
185,848	391,969					
†30	†75	3,312,619	18,058,806	20,301,428	30,053,360	43,957,021
5,200	2,329	65,337	333,763	408,625	522,327	1,008,147
15,233,028	8,924,000	8,411,276	8,042,586	6,996,540	7,527,472	14,760,996
617,639	427,557	808,799	599,568	486,651	498,515	970,531
*325	*418	629,655	1,116,217	2,508,233	4,097,212	6,784,035
193,441	65,406	423,707	651,737	1,595,548	2,613,173	3,519,786
.....	.....	342,392	771,097	558,419	479,016	509,336
68,466	96,900	26,553	47,469	55,627	61,998	69,513
440,906	178,101	68,740	63,543	18,241	1,831	9,530
18,217	6,814	2,722	3,572	2,971	230	2,061
7,707	7,811	1,859	4,729	2,948	3,368	2,176
36,935	26,114	9,026	§43,088	§39,999	26,979	24,392
165	145	59	128	87	81	8
6,106	13,596	4,353	7,693	1,988	4,348	1,371
17,243	11,890	4,947	4,189	528	23	256
380,462	132,475	40,400	33,810	5,280	275	1,090
1,284	5,009	12	78	2,721	1,728	7,679
438	3,586	38	291	10,771	3,584	6,428
....	16,707	14,186	8,454	7,392	15,673	20,671
.....	39,582	46,788	35,452	32,893	29,403	221,564
3,250	4,010	4,986	5,402	3,007	4,702	5,559
763	955	1,280	1,136	767	1,168	1,139
229,771	334,034	302,765	301,944	286,139	188,556	165,643
60,285	117,760	96,853	90,093	119,847	75,134	80,952
63	144	74	222	303	....	.....
1,507	2,654	1,390	3,964	8,983	.....	....
38,883	33,377	23,881	36,118	57,239	26,118	94,410
50,589	44,733	33,226	40,603	42,981	42,788	61,030
29,460	15,487	12,524	27,388	15,506	40,121	65,223
5,906,471	5,329,890	5,801,009	6,983,227	8,059,650	11,298,915	14,463,256
689,482	711,837	710,167	795,944	763,825	713,450	712,566
3,146,799	3,009,816	3,146,676	3,327,411	3,076,192	2,698,605	2,580,312
33,927	18,098	16,076	5,370	6,227	8,222	14,693
1,744,027	1,668,125	1,784,070	1,553,617	2,770,040	1,255,245	1,488,673
100,600	73,185	97,069	66,887	100,915	63,761	63,625
76,166	46,954	43,896	41,782	21,853	17,637	12,877
635,876	455,963	398,735	397,397	281,267	191,677	154,075
4,788	7,305	216	274	916	456	193

cuivre rouge ‖ Valeur du minerai de cuivre rouge. § Fer chromique principalement.

QUANTITÉS et valeurs des produits domestiques

ARTICLES.		1889.	1890.	1891.
LES PÊCHERIES—*Fin.*				
Flétan frais	liv.	296,864	249,325	371,112
	$	14,414	14,886	22,556
Hareng, frais ou gelé	liv.	15,236,570	18,828,410	16,677,620
	$	89,936	59,750	103,517
" saumuré	brls.	79,982	89,918	101,668
	$	312,719	305,264	334,157
" autre	"	2,491	1,007	350
" fumé	liv.	4,814,131	5,792,365	5,331,757
	$	135,867	106,126	109,563
Poisson de mer	$	45,147	41,474	46,326
Huîtres	brls.	646	571	517
	$	1,382	1,211	1,176
Homard, frais	brls.	25,189	29,359	37,781
	$	110,835	140,639	179,425
" en conserves	liv.	9,262,809	8,001,355	12,000,736
	$	1,095,763	997,654	1,750,750
Saumon, frais	liv.	1,122,276	992,112	1,236,566
	$	124,479	112,497	130,838
" fumé	liv.	6,925	1,005	1,755
	$	663	118	229
" en conserve	liv.	6,738,473	17,924,054	15,935,710
	$	752,821	2,069,736	1,745,140
" saumuré	brls.	4,541	3,354	3,249
	$	53,355	48,281	43,547
" ou truite des lacs	liv.	.....	.....	.....
	$	.....	.....	.....
Poisson, tout autre	"	634,033	587,249	614,883
" huile de, loupm., baleine et autres	galls.	195,127	121,695	61,980
	$	55,360	41,243	18,297
Fourrures ou peaux, produits du poisson ou d'animaux marins	"	212,374	318,635	536,049
Autres articles	"	19,474	2,354	3,050
Total	"	7,212,208	8,461,906	9,715,401
LA FORÊT.				
Alcalis, potasse et perlasse	$	131,648	106,367	124,193
Ecorce pour les tanneurs	cordes	35,831	31,698	46,047
	$	154,699	141,144	213,455
Tilleul	M. pd.	1,057	3,128	1,449
	$	30,334	58,167	28,567
Noyer—dur ou tendre	M. pd.	*	*	*
	$	*	*	*
Bois de chauffage	cordes	157,505	133,271	147,780
	$	340,070	281,298	314,870
Courbes et allonges	pièces	17,014	39,435	26,390
	$	14,868	31,912	25,207
Billots de cèdre, suscept. d'être conv. en bard	cordes	1	6	.....
	$	9	43	.....
Billots—orme	M. pd.	27,294	28,413	27,470
	$	136,754	144,935	155,503

* Y compris le tilleul.

exportés du Canada durant les années 1889-98.

ANNÉE TERMINÉE LE 30 JUIN.

1892.	1893.	1894.	1895.	1896.	1897.	1898.
469,635	434,525	840,491	2,291,024	1,919,417	1,988,042	1,101,734
33,976	32,992	60,876	102,718	84,681	104,068	63,274
28,664,400	16,189,555	14,364,210	16,140,512	17,549,300	10,823,770	12,788,110
81,625	64,216	79,689	55,532	39,592	33,616	55,717
85,910	102,494	101,004	103,770	102,449	86,857	57,254
336,823	369,679	322,137	317,646	291,997	240,904	187,011
18	73	124	158	30	.....	4
3,729,947	4,565,953	9,583,306	4,958,723	6,136,859	4,828,493	6,396,592
70,682	69,219	79,914	101,373	106,536	91 066	113,571
38,758	52,951	49,038	60,721	57,490	46,871	67,578
776	629	728	791	921	961	773
1,902	1,471	1,618	1,645	2,341	2,006	2,153
46,602	45,441	43,559	40,917	42,540	33,622	38,485
254,694	290,966	258,325	306,775	340,928	330,793	336,725
10,219,868	12,618,662	13,501,490	12,287,102	14,490,459	11,314,069	11,918,800
1,655,062	1,780,259	2,073,335	1,828,981	2,146,309	2,075,155	2,290,872
1,145,163	1,229,553	1,424,892	1,326,425	2,307,283	2,033,806	1,542,501
126,518	123,716	134,172	124,615	222,420	191,880	134,800
370	4,900	4,654	69,773	8,820	22,348	275,791
54	470	524	6,913	288	1,465	6,220
12,368,159	8,219,518	24,042,111	20,524,350	22,481,623	27,961,895	41,646,995
1,254,579	870,378	2,386,696	2,009,413	2,536,755	2,856,127	3,430,645
2,350	2,759	5,641	3,351	3,572	3,811	8,163
33,411	43,378	76,428	40,810	42,686	58,398	5[illegible]547
.....	390,421	737,270	354,507	572,674	418,790	312,616
.....	15,266	28,208	13,337	22,290	16,300	12,121
695,905	799,733	806,464	715,521	921,083	790,146	855,613
172,396	203,556	91,014	168,823	130,411	202,973	140,728
53,553	65,517	23,997	40,993	32,949	49,914	35,078
1,105,244	593,892	1,060,192	1,163,962	761,387	460,837	370,679
10,514	4,507	2,183	3,795	2,477	2,056	14,155
9,675,398	8,743,050	11,102,692	10,692,247	11,077,765	10,314,323	10,841,661
114,658	120,886	109,764	123,222	110,092	101,590	112,305
43,856	41,872	30,602	41,778	37,133	24,888	26,493
217,552	205,495	148,078	193,727	177,010	112,154	105,057
2,613	782	522	2,319	936	861	1,209
54,493	25,366	20,648	49,242	35,963	41,656	37,044
*	*	279	151	365	44	16
*	*	7,364	5,217	9,573	1,718	437
179,158	181,417	149,078	115,566	118,720	96,218	79,972
370,301	354,429	287,036	222,184	222,389	173,921	140,897
16,308	22,195	16,510	12,180	14,126	10,251	35,742
14,169	14,056	11,673	7,653	9,816	8,972	14,175
.....	7	355	8,474	600	5,829	700
3	64	900	8,548	3,458	4,280	500
34,116	33,615	23,500	34,141	18,961	11,987	8,483
208,709	219,065	152,221	205,084	124,988	77,978	53,784

QUANTITÉS et valeur des produits domestiques

ARTICLES.		1889.	1890.	1891.
LA FORÊT—*Suite.*				
Billots, pruche	M. pds	6,436	2,966	2,268
	$	24,367	12,372	10,077
" chêne	M. pds	2,890	2,124	1,096
	$	52,205	39,445	21,400
" pin	M. pds	10,839	32,144	36,699
	$	94,287	261,626	313,281
" épinette blanche	M. pds	20,393	26,082	28,494
	$	138,763	157,112	158,334
" tous autres	M. pds	26,005	11,800	9,437
	$	130,719	67,039	71,621
Bois de service—				
Chevrons	"	1,131	11,199	2,936
Madriers, pin	ct. ét.	57,144	94,062	81,780
	$	2,270,133	3,775,021	2,891,798
" épinette blanche et autres	ct. ét.	165,361	199,365	186,442
	$	4,295,708	5,374,131	4,817,322
" bouts de	ct. ét.	10,066	10,643	11,191
	$	242,443	338,115	281,098
Lattes	M.			
	$			
Perches	M.	250,300	284,394	279,578
	$	373,630	392,500	392,172
Piquets	M.			
	$			
Planches et madriers	M. pds	721,900	697,218	775,793
	$	8,342,470	7,931,955	8,626,912
Solives	M. pds	†	†	†
	$	†	†	†
Voliges	M. pds	20,010	19,331	19,896
	$	156,273	159,919	160,191
Douves	"	398,455	402,574	402,411
Tout autre bois	"	837,781	762,424	507,425
Total, bois		16,918,024	19,147,838	17,574,840
Mâts et espars	"	11,167	19,292	28,179
Pilotis	"	....	....	....
Echalas à houblon, poteaux de télégrap., etc	"	97,534	92,326	144,396
Poteaux, cèdre, épinette rouge et autres	"	....	36,751	75,228
Bardeaux	M.	193,467	157,801	208,918
	$	404,680	340,872	438,929
Traverses et liens de chemin de fer	pièces	2,403,685	1,686,820	1,605,716
	$	470,558	303,639	310,676
Billes à douves	cordes	47,075	43,504	49,824
	$	122,621	110,093	133,308
Douves de boîtes à sucre	"	399,034	198,503	201,716
Bois de construction, carré, et frêne	tonn.	6,514	7,720	8,492
	$	82,008	93,823	53,812
" " " bouleau	tonn.	19,710	28,370	24,403
	$	160,331	234,634	192,477
" " " orme	tonn.	13,218	18,338	14,357
	$	174,260	255,693	188,553

† Compris dans voliges.

exportés du Canada, etc.—*Suite.*

ANNÉE TERMINÉE LE 30 JUIN.

1892.	1893.	1894.	1895.	1896.	1897.	1898.
5,084	6,042	5,233	2,260	4,761	1,956	1,121
21,505	27,496	19,769	9,144	18,607	13,790	4,030
1,153	1,347	795	199	298	184	120
21,297	21,030	16,397	3,737	6,627	4,066	2,517
73,963	127,084	279,707	212,251	157,449	218,100	186,049
651,540	1,057,005	2,459,354	1,860,725	1,4[illegible],989	1,832,352	1,616,671
23,434	21,103	17,930	25,095	15,182	18,914	5,526
141,168	123,254	107,282	90,990	86,075	102,399	33,885
12,132	9,422	13,321	9,786	8,576	10,722	9,342
71,704	69,307	106,229	63,735	71,035	90,843	89,430
7,018	3,095	5,152	5,922	35,267	24,594	20,350
64,945	70,104	65,654	60,518	84,194	67,751	78,223
2,429,870	3,114,822	2,751,069	2,311,915	3,037,791	3,266,087	3,814,947
159,732	181,608	219,724	208,068	223,432	262,946	292,743
4,039,301	4,647,453	5,567,631	5,271,898	5,579,746	[illegible],484	7,918,366
12,029	12,190	16,614	16,670	17,911	19,528	22,223
290,501	295,478	484,324	464,260	520,646	637,193	641,043
		349,906	353,515	422,306	427,144	334,971
		498,755	452,973	492,224	471,341	343,378
254,766	310,354	2,567	1,858	1,633	1,157	2,855
364,292	506,827	20,262	13,716	10,378	8,403	14,851
		4,661	4,851	3,114	4,933	1,779
		33,154	26,255	25,793	35,532	18,052
713,291	854,446	1,134,231	667,723	818,529	1,074,181	514,609
8,050,353	9,640,683	7,947,001	7,407,584	8,513,419	10,817,912	5,611,537
†	5,596	2,215	1,018	1,782	2,874	573
†	48,185	17,052	7,534	14,747	23,531	5,229
15,336	13,360	20,328	21,609	43,347	47,122	31,011
118,471	108,538	170,386	177,146	387,707	414,443	241,044
459,553	606,571	641,077	638,272	701,983	699,381	401,083
353,822	709,454	415,655	632,130	653,001	315,660	243,672
16,114,081	19,771,106	18,551,518	17,409,605	[illegible],702	23,808,562	19,273,552
12,688	7,933	7,138	3,539	7,800	2,926	2,448
.....	63,957	61,815	67,996	67,755	72,850	135,154
83,581	114,030	71,789	39,730	50,503	61,232	35,126
105,772	70,485	65,717	67,358	60,949	54,537	23,374
290,848	371,377	388,586	360,935	465,731	683,554	565,759
599,865	755,813	754,743	687,391	899,541	1,201,366	994,306
1,467,462	1,410,701	891,254	881,143	1,287,661	1,325,938	701,810
269,467	214,892	131,765	130,208	213,622	229,780	191,191
33,292	37,567	31,403	24,167	13,635	13,827	9,077
91,784	103,365	86,296	64,802	34,672	38,634	20,811
165,053	119,212	105,239	153,606	125,610	80,626	117,434
3,349	4,956	5,897	4,192	4,509	3,857	2,685
42,038	57,471	70,543	47,576	51,391	41,991	28,617
29,338	26,672	16,808	14,841	26,969	24,250	16,137
235,075	211,996	127,591	111,305	221,715	194,080	142,565
14,545	14,367	10,478	12,239	14,289	12,107	12,717
198,627	190,362	140,367	159,036	187,278	170,689	175,346

QUANTITÉS et valeurs des produits domestiques

ARTICLES.		1889.	1890.	1891.
LA FORÊT—*Fin.*				
Bois de construction, carré, érable	tonn.	553	926	474
	$	8,656	12,577	6,220
" chêne	tonn.	25,990	40,679	25,272
	$	551,875	858,486	521,998
" pin rouge	tonn.	10,663	10,347	9,083
	$	106,652	105,549	83,340
" pin blanc	tonn.	149,671	175,260	139,285
	$	2,014,506	2,698,926	1,959,197
" tous autres	tonn.	1,542	5,400	5,343
	$	30,143	94,182	78,693
" Total, bois de construction	tonn.	227,861	287,040	221,709
	$	3,128,431	4,353,870	3,084,290
Bois, blocs, et autres, pour la pulpe	"	.....	80,005	188,998
Autres articles de la forêt	"	242,275	189,512	157,522
Total, forêt	"	23,043,007	26,179,136	24,282,015
ANIMAUX ET LEURS PRODUITS.				
Chevaux	nomb.	17,767	16,505	11,658
	$	2,170,722	1,936,073	1,417,244
Bestiaux	nomb.	102,919	81,454	117,761
	$	5,708,126	6,949,417	8,772,499
Moutons	nomb.	360,131	315,931	299,347
	$	1,263,125	1,274,347	1,146,465
Cochon	nomb.	1,297	670	334
	$	6,175	3,152	1,954
Volailles et autres animaux	$	114,489	111,904	60,753
Total, animaux	$	9,262,637	10,274,893	11,398,915
Os	qtx.	64,375	107,223	134,819
	$	37,092	57,215	80,926
Beurre	liv.	1,780,765	1,951,585	3,768,101
	$	331,958	340,131	602,175
Fromage	liv.	88,534,837	94,260,187	106,202,140
	$	8,915,684	9,372,212	9,508,800
Œufs	douz.	14,028,893	12,839,660	8,022,935
	$	2,159,510	1,795,214	1,160,359
Fourrures préparées et non préparées	"	1,836,277	1,572,396	1,429,229
Graisse et graillons	liv.	272,631	341,927	339,865
	$	3,934	3,211	5,535
Colle, matière	"	.....	7,506	3,647
Crin	liv.	.....	811,651	901,165
	$	.....	14,752	18,021
Peaux et pelleteries, autres que les fourrures	"	462,371	490,299	489,004
Cornes et sabots	"			
Miel	liv.	482	1,359	2,759
	$	62	187	264
Saindoux	liv.	92,002	82,434	47,734
	$	8,341	6,072	3,174

exportés du Canada, etc.—*Suite.*

ANNÉE TERMINÉE LE 30 JUIN.

1892.	1893.	1894.	1895.	1896.	1897.	1898.
364	303	273	140	26	258	195
4,103	3,634	3,828	3,241	295	3,280	2,098
20,853	23,805	25,338	17,991	27,706	30,133	26,465
431,201	508,638	570,675	396,275	583,951	516,544	606,724
7,131	8,044	6,849	3,368	8,845	4,932	5,611
62,041	78,130	74,458	31,834	108,026	52,439	59,687
118,628	97,656	109,312	70,263	91,280	88,467	86,661
1,573,818	1,368,971	1,568,835	1,037,696	1,518,042	1,283,693	1,536,067
4,577	2,560	4,938	2,923	4,107	1,429	1,084
44,053	32,172	34,245	37,296	50,719	26,352	28,882
198,785	178,363	179,893	125,957	177,731	165,433	151,555
2,590,956	2,451,374	2,590,542	1,824,259	2,727,417	2,289,068	2,579,986
219,458	386,092	393,260	468,009	627,865	711,152	912,041
151,940	64,198	85,911	131,455	87,628	141,654	104,384
22,281,744	26,359,910	26,355,448	23,891,166	27,175,686	31,258,729	26,511,539
11,063	13,219	8,734	14,744	21,852	17,993	14,349
1,354,027	1,461,157	945,760	1,312,676	2,113,095	1,710,922	1,497,444
107,179	107,224	86,057	93,802	104,451	161,345	213,010
7,748,949	7,745,083	6,499,597	7,120,823	7,082,542	7,159,388	8,723,292
329,427	360,509	233,361	291,751	391,490	313,410	351,789
1,385,146	1,247,855	832,666	1,624,587	2,151,283	1,002,011	1,272,077
284	14,800	1,009	805	833	988	814
1,638	146,090	8,558	7,562	3,356	4,053	4,993
49,652	61,127	61,370	45,848	76,391	111,349	56,939
10,539,412	10,661,312	8,347,851	10,111,496	11,426,667	9,987,723	11,554,745
148,735	128,780	113,789	66,113	45,412	75,321	69,247
84,455	68,726	53,999	27,953	24,589	35,980	38,852
5,736,696	7,036,013	5,534,621	3,650,258	5,889,241	11,453,351	11,253,787
1,056,058	1,206,814	1,095,588	697,476	1,052,089	2,089,173	2,046,686
118,270,052	133,946,365	154,977,480	146,004,650	164,689,123	164,220,699	196,703,323
11,652,412	13,407,470	15,488,191	14,253,092	13,956,571	14,676,239	17,572,763
7,931,204	6,805,432	5,141,586	6,500,817	6,520,678	7,476,636	10,369,996
1,089,798	863,007	714,054	807,990	807,086	978,479	1,255,304
1,555,142	1,483,083	1,736,763	1,575,554	1,799,658	1,694,306	1,529,897
237,672	239,330	341,602	447,281	611,253	300,416	254,733
3,262	3,204	4,177	10,593	13,743	4,457	4,972
3,818	2,403	3,144	3,640	2,660	2,329	3,832
1,505,913	2 030,173	925,784	802,286	1,002,449	.....	.....
24,769	33,855	24,165	27,352	27,180	29,334	44,661
477,190	392,368	306,686	882,852	1,094,905	1,513,263	1,072,028
		5,907	8,417	10,000	5,189	8,431
16,263	23,218	44,433	47,352	19,219	26,596	5,213
1,648	2,594	4,232	3,874	1,400	2,811	507
31,886	709,624	802,925	1,276,586	173,559	228,203	253,122
2,504	66,773	76,089	104,130	12,872	16,965	19,096

QUANTITÉS et valeurs des produits domestiques

ARTICLES.		1889.	1890.	1891.
ANIMAUX ET LEURS PRODUITS—*Suite.*				
Viandes—				
Lard séché	liv.	3,879,782	7,235,336	7,150,756
	$	361,070	607,495	590,852
Bœuf	liv.	449,158	251,934	309,791
	$	27,970	15,128	16,051
Jambons	liv.	186,900	256,746	403,481
	$	20,223	23,584	37,617
Mouton	lbs.	119,285	62,276	291,991
	$	8,570	4,190	23,993
Lard	liv.	284,697	238,899	67,687
	$	18,250	14,281	4,089
Volailles et gibier, préparés ou non préparés	"	54,257	49,320	26,179
Langues	liv.	12,340	29,130	24,870
	$	932	1,746	1,342
En conserves	liv.	366,407	1,156,948	2,767,080
	$	29,670	108,022	271,184
Toutes autres	liv.	1,056,172	939,263	135,925
	$	63,973	71,991	14,916
Total, viandes		584,915	895,757	986,223
Peaux de mouton	nomb.	44,487	33,096	39,168
	$	16,135	7,103	18,591
Suif	liv.	79,605	43,608	49,893
	$	5,042	1,808	2,809
Laines	liv.	1,015,001	1,047,754	1,008,286
	$	217,600	235,669	245,503
Autres articles	"	53,149	23,570	14,566
Total, animaux et leurs produits		23,894,707	25,106,995	25,067,741
PRODUITS AGRICOLES.				
Baume	$	.....	7,110	6,351
Son	qtx.	85,706	106,348	188,835
	$	69,302	86,225	162,324
Lin	qtx.	17,108	21,207	21,877
	$	121,807	175,563	181,386
Graines de lin	boiss.	8,284	.....	92
	$	7,637	.....	350
Fruits—				
Pommes sèches	liv.	91,113	88,229	800,650
	$	3,941	4,759	49,029
" vertes et mûres	brls.	771,971	378,475	450,836
	$	1,528,449	993,163	1,389,714
Baies, de toutes sortes	"	75,754	36,192	64,849
En conserves	"	14,083	30,851	30,772
Toutes autres	"	5,591	8,925	32,773
Total, fruits	"	1,627,818	1,073,890	1,567,137

exportés du Canada, etc.—*Suite.*

ANNÉE TERMINÉE LE 30 JUIN.

1892.	1893.	1894.	1895.	1896.	1897.	1898.
11,544,295	17,288,311	26,826,840	37,526,058	47,057,642	59,546,050	76,844,948
1,094,205	1,830,368	2,754,479	3,546,107	3,802,135	5,060,393	7,291,285
145,843	356,106	2,277,112	5,673,592	411,468	1,660,220	898,200
6,454	21,279	147,077	438,053	21,158	73,038	54,252
598,083	1,216,036	1,682,167	2,607,968	6,678,443	9,582,402	8,463,881
57,801	140,150	183,895	260,602	579,833	783,226	749,493
382,692	89,957	82,399	112,316	150,013	201,515	138,056
13,658	7,671	6,336	5,773	7,458	11,390	8,668
142,386	903,022	755,722	519,736	1,342,949	771,798	1,602,261
7,866	81,953	38,109	32,436	64,916	28,369	52,152
26,478	20,840	20,362	20,091	18,992	57,271	100,736
4,340	3,106	32,088	130,001	37,352	38,728	10,692
359	237	2,547	11,761	2,089	2,645	1,356
6,396,500	10,115,626	7,829,022	3,470,446	9,339,337	4,848,894	2,424,073
631,347	1,005 087	730,640	319,702	819,388	310,449	225,053
200,516	419,598	1,125,409	1,324,662	1,331,854	4,484,231	4,191,715
17,857	24,991	55,128	70,818	56,221	341,149	336,129
1,856,025	3,132,576	3,938,573	4,705,343	5,372,190	6,667,930	8,819,124
53,690	116,468	19,947	195,183	186,787	214,161	164,928
21,624	66,955	5,665	69,998	56,325	43,098	39,276
6,811	39,934	169,529	24,017	20,037	195,372	392,200
425	2,283	8,983	907	738	4,383	11,398
916,390	1,168,834	79,878	5,463,161	3,916,374	7,740,177	1,014,420
200,860	228,311	16,156	1,049,459	823,920	1,427,959	177,154
25,448	19,765	31,150	47,734	25,048	65,634	102,744
28,594,850	31,736,499	31,881,973	34,387,770	36,507,641	39,245,252	44,301,470
2,221	5,023	9,252	16,424	8,757	4,392	4,809
186,729	225,022	134,564	119,137	139,152	173,189	270,492
145,143	180,766	96,549	87,259	112,385	122,177	165,730
38,457	34,864	27,730	16,692	15,390	38,022	5,710
112,360	124,082	268,203	151,567	128,887	304,652	38,735
....	....	397	65,152	62,218	78,853	15,781
.....	....	205	71,308	45,264	67,326	16,372
256,729	3,476,837	1,429,846	4,176,950	1,007,958	5,548,385	2,538,506
14,392	199,699	98,924	250,320	47,975	179,504	124,836
690,951	1,187,665	278,238	853,268	567,182	1,664,470	439,418
1,444,883	2,731,223	808,473	1,821,463	1,416,470	2,502,968	1,306,681
93,398	96,219	103,240	107,817	149,989	132,212	79,459
62,140	47,057	22,369	109,122	86,755	141,934	159,778
19,369	25,760	24,884	40,602	15,089	31,220	38,606
1,634,182	3,099,958	1,057,890	2,329,324	1,716,278	2,987,839	1,709,360

QUANTITÉS et valeurs des produits domestiques

ARTICLES.		1889.	1890.	1891.
PRODUITS AGRICOLES—*Suite.*				
Grains et produits de—				
Orge	boiss.	9,948,207	9,975,908	4,892,327
	$	6,464,589	4,600,409	2,929,873
Fèves	boiss.	303,172	189,995	323,729
	$	406,355	250,044	495,768
Sarrasin	boiss.	.....	.....	.....
	$	.....	.....	.....
Avoine	boiss.	337,185	757,792	260,569
	$	130,632	256,156	129,917
Pois, ronds	boiss.		2,468,142	2,567,484
	$	1,982,853	1,714,633	1,858,319
" fendus	boiss.	1,449,417	239,971	186,801
	$		170,279	174,282
Seigle	boiss.	.....	436,693	339,964
	$	.....	220,761	226,470
Blé	boiss.	490,905	422,274	2,108,216
	$	471,121	388,861	1,583,084
Autres grains	boiss.	71,726	48,263	80,928
	$	40,485	27,327	37,252
Total, grains	boiss.	13,134,513	14,559,038	10,760,018
	$	8,963,001	7,628,470	7,434,965
Farine de blé	brls.	131,181	115,099	296,784
	$	646,068	521,383	1,388,578
" de blé-d'inde	brls.	143	292	503
	$	507	859	1,393
" d'avoine	brls.	46,830	70,238	11,748
	$	187,876	254,657	45,195
" toute autre	brls.	21,982	24,970	2,647
	$	78,988	79,450	12,550
Total, farine	brls.	200,136	210,599	311,682
	$	913,439	855,349	1,447,716
Foin	tonnes	91,480	115,162	65,083
	$	934,082	1,068,554	559,489
Houblon	liv.	157,385	455	100,254
	$	9,868	62	19,589
Malt	boiss.	132,405	259,969	121,493
	$	105,870	150,380	88,174
Sucre d'érable	liv.	410,154	235,171	308,218
	$	27,115	16,768	22,095
Graines—				
Trèfle	boiss.			
	$			
Herbes	boiss.			
	$	$164,347	$176,212	$318,203
Toutes autres	"	3,905	5,988	2,981
Paille	tonnes	3,901	5,566	5,749
	$	19,952	24,231	21,106

exportés du Canada, etc.—*Suite.*

ANNÉE TERMINÉE LE 30 JUIN.

1892.	1893.	1894	1895.	1896.	1897.	1898.
5,202,768	2,040,648	597,455	1,708,370	840,725	1,831,094	443,656
2,613,363	944,355	264,200	720,718	316,028	566,505	158,978
315,563	276,313	218,580	350,934	254,215	264,443	273,295
411,645	355,682	265,477	425,283	258,446	195,101	199,552
.....	594,604	511,216	379,794	405,000	479,555	721,219
....	277,681	277,033	174,056	173,689	181,733	297,491
6,414,329	7,273,906	2,818,702	926,975	968,137	6,546,831	9,876,463
2,241,256	2,553,910	1,076,751	320,458	273,861	1,655,130	3,041,578
4,432,291	3,255,810	3,194,216	2,130,778	1,544,947	3,858,509	3,106,784
3,255,158	2,441,434	2,237,516	1,622,919	1,131,187	2,252,673	1,709,505
207,532	158,536	184,530	128,346	212,168	149,254	129,347
195,376	137,198	154,005	107,740	168,304	100,218	104,287
221,251	59,121	62,972	62,942	29	216,463	1,139,546
190,505	39,243	32,939	33,003	18	92,644	616,539
8,714,154	9,271,885	9,272,208	8,825,689	9,919,542	7,855,274	18,963,107
6,947,851	7,060,033	6,133,452	5,359,109	5,771,521	5,544,197	17,313,916
706,977	42,748	5,237	7,609	10,034	55,674	5,645
377,633	24,741	2,705	2,973	4,254	23,901	2,521
26,214,865	22,973,571	16,865,066	14,521,437	14,154,797	21,257,147	34,659,062
16,232,787	13,834,277	10,444,078	8,766,259	8,097,308	10,612,102	23,444,367
380,996	410,185	428,610	222,975	186,716	421,758	1,249,438
1,784,413	1,741,028	1,699,467	839,112	718,433	1,540,851	5,425,760
1,125	1,073	1,794	976	1,565	822	1,614
3,529	3,938	5,215	3,092	4,392	1,708	3,559
101,780	156,387	88,114	80,263	110,255	152,019	176,821
409,319	625,977	308,103	276,310	364,655	462,949	554,757
19,762	4,703	341	718	452	4,208	3,925
51,054	11,334	710	1,991	1,530	10,593	12,126
503,663	572,348	518,859	304,932	298,988	578,807	1,431,798
2,248,315	2,382,277	2,013,495	1,120,505	1,089,010	2,016,101	5,996,202
84,926	151,881	276,806	199,072	214,640	113,754	37,091
800,533	1,452,872	2,601,188	1,539,691	1,976,431	999,238	357,844
24,953	319,503	257,441	239,225	89,412	86,829	168,972
4,250	48,244	42,663	28,176	13,686	12,266	24,851
1,949	1,822	7,082	17,415	12,246	9,305	6,603
1,450	1,245	4,398	12,160	9,479	7,810	4,097
774,373	738,514	452,411	142,725	918,022	483,679	505,521
51,410	50,151	29,844	9,040	51,409	31,387	22,101
		69,858	141,126	88,828	68,375	83,324
$455,515	$221,917	512,494	767,806	396,075	335,608	383,147
		8,395	23,544	9,190	16,593	27,794
		18,321	55,253	15,779	24,035	22,476
2,622	5,626	6,402	26,267	14,606	12,596	5,226
4,045	7,763	6,231	5,304	4,606	6,667	1,474
14,323	26,053	19,769	17,309	17,553	22,493	4,290

QUANTITÉS et valeurs des produits domestiques

ARTICLES.		1889.	1890.	1891.
PRODUITS AGRICOLES—*Suite.*				
Pommes de terre	boiss.	975,851	1,458,797	3,668,725
	$	257,763	495,745	1,693,671
Autres légumes	"	69,966	101,329	102,724
Autres articles	"	88,641	41,154	38,597
Total, produits agricoles		13,414,111	11,908,030	13,666,858
MANUFACTURES.				
Instruments aratoires	$	321,341	367,198	252,629
Livres, brochures, mappes, etc	"	49,514	52,936	63,312
Biscuit et pain	"	10,834	15,092	13,898
Boutons	"	.....	39,559	36,333
Voitures	nomb.			
	$			
Charrettes	nomb.	403	302	539
	$	27,252	17,457	26,105
Wagons et autres voitures	nomb.			
	$			
Bicycles	nomb.	.....	.....	.....
	$	.....	.....	.....
" parties de	"	.....	.....	.....
Charbon de bois	"	.....	31,364	61,323
Vêtements et hardes	"	55,737	47,770	64,440
Cordage, câbles et ficelles	"	33,413	21,977	34,995
Cotons	"	148,733	108,822	159,954
Déchets de coton	liv.	1,744,760	1,316,896	1,680,890
	$	54,547	46,955	48,029
Drogues et produits chimiques	"	.....	50,006	64,851
Teintures	"	.....	12,426	8,025
Extrait d'écorce de pruche	brls.	9,689	11,227	10,979
	$	159,039	161,822	187,176
Matières explosives	liv.	.....	19,219	134,499
	$	.....	19,219	66,153
Fourrures	"	8,396	11,212	11,045
Engrais	"	.....	4,291	5,128
Gypse ou plâtre moulu	"	640	628	1,219
Effets de ménage	"	.....	818,001	1,032,853
Caoutchouc	"	1,690	10,211	15,601
Fer et acier ouvrés	"	296,719	204,728	257,461
*Vieux câble	"	*25,657	*26,442	*31,883
Pierres meulières	"	23,544	21,673	24,568
Cuir, à semelles et à empeignes	"	668,258	727,087	868,802
" bottes et souliers	"	109,400	82,949	53,969
" harnais et sellerie	"	4,437	5,314	7,117
" autres articles en	"	35,280	64,051	20,558
Ale et bière	galls.	4,964	19,511	36,935
	$	1,948	10,347	17,517
Whisky	galls.	9,735	12,825	19,944
	$	17,831	25,383	45,619
Autres spiritueux et vins	galls.	291	635	1,403
	$	908	595	1,785
Chaux et ciment	"	131,066	175,184	155,011
Métaux autres que le fer et l'acier	"	40,215	36,639	42,633

*Y compris l'étoupe.

exportés du Canada, etc.—*Suite.*

ANNÉE TERMINÉE LE 30 JUIN.

1892.	1893.	1894.	1895.	1896.	1897.	1898.
586,196	1,112,838	1,097,576	1,379,042	596,635	770,339	1,450,078
295,421	421,958	397,992	527,379	227,606	246,107	633,927
80,919	144,663	127,781	132,311	106,876	130,702	101,810
31,833	50,375	27,125	61,090	55,882	45,815	127,941
22,113,284	22,049,490	17,677,649	15,719,128	14,083,361	17,982,646	33,063,285
402,778	462,253	465,682	663,718	593,464	761,842	1,443,140
73,490	69,504	56,870	59,014	59,056	80,549	97,795
16,818	30,772	26,502	16,423	19,208	16,530	16,171
26,449	9,648	3,341	20,349	20,489	19,291	9,208
		367	270	258	220	217
		29,928	26,751	28,422	20,928	19,187
513	736	87	292	481	368	225
41,443	46,500	4,465	14,276	23,989	17,102	8,413
		228	219	693	332	194
		45,154	13,126	44,830	17,355	7,195
.....	.....	.....	.....	.....	6,131	8,617
.....	.....	.....	.....	.....	299,664	373,383
.....	.....	.....	.....	.....	13,141	39,445
46,817	48,700	33,191	21,823	36,086	26,930	5,181
39,766	51,119	33,420	37,487	54,669	41,817	34,591
20,090	18,486	13,695	45,149	124,947	109,673	146,487
322,711	371,477	549,758	546,168	766,812	915,327	517,635
2,274,850	1,714,234	1,439,348	2,042,222	2,071,267	1,647,622	2,208,150
67,762	52,594	43,323	44,267	43,001	34,534	46,776
62,486	77,911	63,794	87,830	68,494	93,296	112,517
12,378	10,030	8,807	19,475	21,354	6,545	8,291
10,173	6,398	9,254	7,796	10,258	6,125	5,862
157,753	108,085	127,692	115,894	174,819	97,483	84,289
165,067	127,143	78,118	382,770	263,481	204,715	202,402
61,763	56,764	29,050	98,083	92,763	76,578	74,305
17,324	8,767	8,186	15,616	7,345	12,560	12,943
8,663	7,706	31,413	32,174	36,137	36,584	46,867
1,372	29,457	14,616	24,556	23,332	18,710	2,587
1,166,059	1,283,264	964,000	991,735	1,237,293	945,855	909,987
20,479	22,744	38,547	34,315	30,879	26,121	77,685
243,857	316,454	295,924	308,711	506,946	522,988	606,082
*24,837	34,496	21,420	18,590	19,931	16,006	36,867
23,465	25,702	19,330	12,042	18,853	15,763	18,785
1,011,673	865,381	1,573,034	1,271,615	1,907,848	1,430,530	1,511,566
75,900	91,565	94,339	74,241	75,919	97,140	80,168
5,715	27,276	10,626	9,372	4,446	4,708	4,449
35,559	18,507	26,937	11,836	6,862	9,351	12,169
60,424	55,551	42,144	25,938	33,125	14,414	9,216
28,622	26,656	20,764	11,823	10,488	6,832	4,063
36,289	52,181	75,105	116,815	132,212	154,369	98,214
88,916	135,606	174,249	325,972	374,013	442,561	265,415
1,059	2,200	945	1,821	748	3,006	781
1,781	3,788	1,428	3,777	1,515	8,141	1,542
125,647	106,999	72,439	84,038	76,486	58,052	48,916
17,495	24,133	24,169	18,932	31,308	41,601	53,317

QUANTITÉS et valeurs des produits domestiques

ARTICLES		1889.	1890.	1891.
MANUFACTURES.				
Instruments de musique, orgues	nomb.	4,030	4,620	5,671
	$	288,271	291,215	348,522
" " pianos	nomb.	86	143	182
	$	26,855	38,023	52,178
" " autres	"	1,442	617	853
Tourteaux oléagineux	qtx.	65,796	35,545	93,462
	$	63,102	42,362	118,167
Huiles, N.A.E.	galls.	4,507	32,941	28,661
	$	450	5,807	3,381
Guénilles	"	28,444	31,138	38,199
Navires vendus aux autres pays	tonn.	16,173	22,844	15,143
	$	266,817	442,781	280,474
Savon	liv.	98,349	87,599	95,280
	$	4,547	3,733	6,686
Sucre, toutes sortes, N.A.E.	liv.	6,309	4,578	272,611
	$	452	333	13,044
Goudron	"	.....	15,073	31,302
Empois	liv.	1,360,570	32,048	571,908
	$	29,234	1,098	13,691
Tabac—				
Cigares et cigarettes	liv.	819	434	25
	$	1,191	139	16
Tiges et déchets	liv.	174,662	604,731	263,723
	$	3,278	12,435	6,057
Tous autres	liv.	99,206	84,029	59,116
	$	21,438	15,703	10,712
Etoupe	qtx.	.. ..	12,990	15,565
	$	....	95,698	99,299
Bois—				
Barils, vides	"	18,009	19,314	13,433
Meubles de ménage	"	192,950	176,374	138,705
Portes, châssis et persiennes	"	52,889	69,474	86,450
Allumettes et éclisses	"	....	114,692	168,230
Moulures et garnitures	"	7,216	11,670	5,143
Seaux, cuves, barattes	"	9,711	14,075	17,903
A bobines et bobines	"	.....	98,724	90,658
De pulpe	"	.....	168,180	280,619
Autres articles en bois	"	416,183	197,963	223,307
Total	"	696,958	870,466	1,024,448
Lainages	"	42,079	19,990	38,528
Autres articles	"	733,932	545,036	530,549
Total, manufactures	"	4,434,949	5,741,184	6,296,249
Divers	"	783,652	82,506	45,337
Monnaies et lingots	"	....		129,328
Somme estimée dont il a été rendu compte en moins	"	3,070,652	2,922,072	2,913,994
Total, exportations domestiques.	"	80,272,456	85,257,586	88,801,066

exportés du Canada, etc.—*Fin.*

ANNÉE TERMINÉE LE 30 JUIN.

1892.	1893.	1894.	1895.	1896.	1897.	1898.
5,679	3,809	3,356	4,238	4,862	5,790	5,586
341,432	268,028	210,213	255,204	284,808	343,275	312,303
169	135	213	179	233	240	174
49,126	37,678	53,386	39,912	55,422	53,760	37,541
5,635	3,594	1,909	2,766	2,002	2,690	9,241
159,206	101,250	174,664	78,492	97,571	137,576	162,150
187,086	336,714	205,561	94,224	121,424	195,039	198,875
17,157	37,071	63,103	41,076	48,724	86,582	87,798
3,123	10,375	38,583	23,125	24,874	31,362	33,160
42,284	36,725	25,944	63,819	33,702	78,564	43,576
36,399	31,317	21,960	16,567	12,203	9,158	17,210
506,747	363,916	243,429	172,563	99,392	105,164	191,069
64,505	191,217	125,390	103,484	486,113	306,549	380,379
2,796	6,043	7,199	4,541	17,925	15,114	13,042
1,411,143	5,710,510	1,672,762	2,918,911	67,540	1,986,628	2,289,199
55,117	228,364	72,562	112,354	3,008	76,235	98,278
24,182	16,872	13,652	13,969	21,756	21,566	26,216
598,780	196,940	3,976	2,541	4,833	3,356	4,746
18,039	5,814	271	166	413	227	295
.....	10,179	30,603	30,904	23,015	32,184	27,781
.....	8,295	26,632	33,692	18,582	16,958	16,028
193,305	367,041	452,288	214,021	289,023	316,831	342,787
4,138	5,841	23,481	9,299	17,947	12,684	12,706
63,322	204,511	265,227	210,192	189,128	190,199	168,550
12,431	35,713	50,765	41,977	36,741	38,960	40,514
19,014	18,338	9,599	13,863	18,379	18,835	11,281
114,653	117,143	71,423	92,148	93,195	84,728	43,847
19,318	16,928	8,127	9,012	5,523	3,331	3,413
63,801	174,621	132,650	97,005	75,447	115,863	242,177
123,144	130,349	158,196	139,402	190,004	285,161	324,492
195,871	204,410	216,035	172,153	195,836	151,276	195,770
6,233	22,883	35,481	26,378	18,118	16,121	14,779
7,456	10,901	5,614	7,026	11,602	12,789	19,666
111,270	82,863	66,484	75,125	99,022	85,770	76,657
355,303	455,893	547,217	590,874	675,779	741,959	1,210,421
204,027	182,142	178,395	172,647	283,779	240,047	284,664
1,086,423	1,280,990	1,348,199	1,289,622	1,555,108	1,652,317	2,372,039
80,644	35,992	30,262	71,942	62,393	47,884	35,101
257,254	453,478	343,191	368,349	373,688	403,626	459,069
7,040,988	7,693,959	7,692,755	7,768,875	9,365,384	9,522,014	10,678,316
71,518	93,692	75,327	85,938	109,265	63,531	61,405
306,447	309,459	310,006	256,571	207,532	327,298	1,045,723
3,348,213	3,482,308	3,264,911	3,300,090	3,329,053	3,947,130	4,627,730
99,338,913	105,798,257	104,161,770	103,085,012	109,915,337	123,959,838	145,594,485

Le tableau suivant donne les principaux articles de production étrangère exportés du Canada durant l'année terminée le 30 juin 1898 :—

Articles.		Quantité.	Valeur.
			$
LES MINES.			
Asbeste	tonn.	14	340
Houille	"	100,609	182,644
Sel	boiss.	102,968	18,153
Autres articles	"	.....	29,661
Total		.....	230,798
LES PÊCHERIES.			
Morue, sèche, salée	qtx.	47,951	120,138
Hareng		.....	2,637
Saumon		.....	3,535
Huile de poisson, etc.	galls.	20,799	5,081
Autres articles		.....	925
Total		.....	132,316
LA FORÊT.			
Madriers de pin	ct. ét.	563	70,501
Planches et madriers	M. pds	668	13,854
Autres bois		.....	14,431
Douves de boîtes, et autres		.....	3,121
Bois, carré, orme	tonn.	3,292	47,183
" chêne	"	7,376	133,778
" pin blanc	"	14,872	228,007
" autres	"	1,072	20,128
Autres articles		.....	530
Total		.....	531,533
ANIMAUX ET LEURS PRODUITS.			
Chevaux	nomb.	2,074	343,545
Bestiaux	"	54	6,698
Volailles et autres animaux		.....	9,782
Beurre	liv.	3,101,618	476,978
Fromage	"	11,391,087	913,405
Fourrures, préparées et non préparées		.....	10,917
Crin		.....	3,791
Viandes—			
Lard fumé	liv.	71,095	3,465
Bœuf	"	188,785	7,447
Jambons	"	27,119	2,124
Lard	"	618,559	28,608
Autres viandes		.....	52
Laine	liv.	157,614	24,327
Autres articles		.....	3,529
Total		.....	1,834,368

PRINCIPAUX ARTICLES PRODUITS ÉTRANGERS, EXPORTÉS DU CANADA, ETC.—*Fin.*

Articles.		Quantité.	Valeur.
			$
PRODUITS AGRICOLES.			
Graine de lin	bois.	78,821	64,196
Fruits			69,803
Grains et produits de —			
Orge	bois.	83,502	40,090
Blé-d'inde	"	14,330,550	5,165,955
Avoine	"	1,049,139	279,140
Pois	"	39,134	19,939
Seigle	"	401,387	211,434
Blé	"	4,951,521	4,619,186
Fleur de blé	brls	5,426	20,256
Autres articles			543
Foin	tonnes	53	770
Ivoire végétal			14,646
Graines, trèfle	pois.	10,822	39,906
Tabac, en feuilles	liv.	495,581	112,195
Légumes			2,298
Autres articles			4,137
Total			10,664.494
MANUFACTURES.			
Livres, cartes géographiques, etc			34,936
Voitures, wagons, etc			9,524
Bicycles et parties de			23,105
Ciment			6,980
Vêtements et hardes			9,436
Cordages, câbles et ficelles			5,835
Cotons			9,922
Déchets de coton	liv.	154,935	3,744
Drogues et produits chimiques			359,575
Teintures			10,246
Electrotypes			11,067
Verrerie			9,863
Meubles			85,465
Machinerie			94,136
Machines à coudre	nombre	91	2,574
Fer en gueuse			8,282
Acier et articles en			15,675
Quincaillerie			56,136
Cuir, et articles en			22,622
Liqueurs	gal.	39,614	22,864
Métaux, autres que fer et acier			20,789
Mélasse	gal.	216,378	18,546
Instruments de musique			10,876
Photographie			12,082
Ferblanc, et articles en			41,709
Tabac, manufacturé	liv.	99,497	9,029
Laine et effets en			45,635
Lainages			6,555
Autres articles			225,327
Total			1,192,535
Divers—			
Café	liv.	96,548	13,868
Thé	"	1,695,172	277,388
Autres articles			103,283
Monnaies et lingots			3,577,415
Total des exportations étrangères			18,558,298

ÉTAT INDIQUANT LES PAYS OÙ LES MARCHANDISES, PRODUITS DU CANADA, FURENT EXPORTÉES AINSI QUE LEUR VALEUR ET LA PRODUCTION EN 1877, 1887 ET 1897.

(Comprenant monnaies et lingots.)

Pays.	Valeur des exportations domestiques, 1877.	Percentage.	Valeur des exportations domestiques, 1887.	Percentage.	Valeur des exportations domestiques, 1897.	Percentage.
Possessions britanniques.	$		$		$	
Grande-Bretagne	35,491,671	52·17	38,714,331	47·82	69,533,852	56·10
Indes Occidentales anglaises	2,171,156	3·19	1,165,268	1·44	1,376,687	1·11
Guyane anglaise	196,800	0·29	210,557	0·26	266,509	0·22
Afrique "	23,170	0·03	33,580	0·04	127,833	0·10
Terreneuve	1,895,679	2·79	1,605,215	1·98	1,416,992	1·14
Australasie	188,560	0·28	268,706	0·33	1,413,754	1·14
Hong-Kong					14,073	0·01
Autres possessions britanniq.	13,992	0·02	14,527	0·02	35,221	0·03
Total	39,981,028	58·77	42,012,184	51·89	74,184,921	59·85
Pays étrangers.						
Etats-Unis	24,326,332	35·76	35,269,922	43·56	43,991,485	35·49
France	319,330	0·47	337,323	0·42	683,955	0·55
Allemagne	22,468	0·03	417,950	0·52	764,589	0·62
Hollande	94,303	0·14	14,018	0·02	99,697	0·08
Belgique	66,212	0·10	219,986	0·27	231,295	0·19
Italie	213,580	0·31	125,681	0·16	108,627	0·09
Portugal	129,948	0·19	145,217	0·18	27,471	0·02
Espagne	62,659	0·09	71,156	0·09	50,452	0·04
Indes Occidentales espagnoles	1,282,974	1·89	760,559	0·94	1,061,513	0·86
" françaises	160,113	0·24	51,451	0·06	10,988	0·01
" danoises	63,650	0·09	21,972	0·03	48,938	0·04
Amérique du Sud	623,911	0·92	714,910	0·88	718,253	0·58
Brésil			429,382	0·53	404,589	0·33
Saint-Pierre	138,611	0.20	157,570	0·19	215,210	0·17
Madère	25,047	0·04	13,248	0·02	14,685	0·01
Haïti	77,003	0·11	2,122		142,930	0·11
Mexique	11,750	0·02	1,101		36,973	0·03
Norvège et Suède	343,699	0·51	44,847	0·06	74,861	0·06
Russie					4,508	
Chine	37,129	0·05	37,905	0·05	761,399	0·61
Japon			29,891	0·04	140,706	0·11
Iles Hawaïennes	10,275	0·01	33,113	0·04	44,361	0·04
Possessions espag. en Afrique			2,148		34,662	0 03
Danemark	14,760	0·02	10,480	0·01	27,540	0·02
Etats centres américains			197		17,353	0·01
Autres pays étrangers	25,764	0·04	36,576	0·04	57,877	0·05
Total	28,049,518	41·23	38,948,725	48·11	49,774,917	40·15
Grand total, export. domestiq.	68,030,546	100·00	80,960,909	100·00	123,959,838	100·00

Le tableau suivant donne la valeur des exportations, produits du Canada, dans chaque classe, pendant les six années dernières, indiquant les principaux pays où ces marchandises ont été exportées :—

MINES.

Pays.	1893.	1894.	1895.	1896.	1897.	1898.
	$	$	$	$	$	$
Grande-Bretagne	244,560	257,613	388,407	175,512	354,769	212,304
Etats-Unis	4,755,322	5,128,881	6,270,247	7,436,205	10,532,689	13,835,690
France	.. ..	37,290	760	12,115	1,158	150
Allemagne	37,400	18,551	28,113	128,652	69,373	48,390
*Antilles anglaises, O.	25,928	37,626	41,081	36,400	37,286	32,609
Terreneuve	166,124	175,506	176,932	181,086	173,090	176,682
Autres pays	99,501	143,867	76,010	86,077	129,228	154,231
Total	5,328,835	5,799,337	6,981,550	8,056,047	11,297,593	14,460,056

PÊCHERIES.

Grande-Bretagne	2,347,076	4,586,715	4,143,994	4,462,002	4,366,081	4,822,688
Etats-Unis	3,503,904	3,260,677	3,025,171	3,301,671	2,998,655	2,979,404
France	124,801	202,874	107,461	178,609	295,858	381,046
Allemagne	3,639	15,022	5,319	7,031	22,758	30,024
*Antilles anglaises, O.	1,167,442	1,407,114	1,376,738	1,275,165	1,029,324	1,011,377
Terreneuve	22,667	1,737	1,185	4,013	924	846
Autres pays	1,573,521	1,628,553	2,032,379	1,849,274	1,600,723	1,616,276
Total	8,743,050	11,102,692	10,692,247	11,077,765	10,314,323	10,841,661

†FORÊTS.

Grande-Bretagne	2,469,436	2,722,606	1,843,224	2,803,274	2,381,626	2,645,627
Etats-Unis	3,094,593	4,079,932	3,644,362	3,239,958	3,651,606	3,334,178
France	5,052	5,083	2,871	9,630	1,202	13,611
Allemagne	. . ..	550	2,019	1,322	6,941	2,796
*Antilles anglaises, O.	4,158	4,059	1,040	1,210	2,461	3,594
Terreneuve	11,053	3,215	1,614	1,121	2,580	1,152
Autres pays	8,601	18,739	22,212	11,226	20,169	12,984
Total	5,592,893	6,834,184	5,517,342	6,067,741	6,066,585	6,013,942

ANIMAUX ET LEURS PRODUITS.

Grande-Bretagne	27,052,050	28,986,095	30,022,479	32,523,071	33,600,891	39,737,089
Etats-Unis	3,951,850	2,311,104	3,713,148	3,341,275	5,081,811	4,192,943
France	1,326	1,611	50,240	175,636	127,820	4,479
Allemagne	171,348	81,859	11,345	75,910	21,521	21,374
*Antilles anglaises, O.	60,887	92,026	84,212	61,256	56,458	91,676
Terreneuve	346,065	325,847	250,528	233,866	263,387	168,511
Autres pays	152,973	83,431	255,818	96,627	93,384	85,398
Total	31,736,499	31,881,973	34,387,770	36,507,641	39,245,252	44,301,470

* Comprenant la Guyane anglaise. † *Voir* notes à la page 237.

PRODUITS AGRICOLES.

Pays.	1893.	1894.	1895.	1896.	1897.	1898.
	$	$	$	$	$	$
Grande-Bretagne	15,443,211	12,431,275	10,414,380	9,551,316	13,507,342	27,747,140
Etats-Unis	4,132,105	2,784,520	3,710,022	3,232,793	2,419,814	1,133,293
France	5,036	100,427	7,583	17,509	34,652	154,452
Allemagne	395,258	469,218	326,700	239,399	494,822	1,006,725
*Antilles anglaises, O.	400,359	414,543	344,251	296,302	245,244	366,808
Terreneuve	985,992	1,033,703	533,729	484,800	409,497	1,327,969
Autres pays	687,529	443,963	382,463	265,242	871,275	1,326,898
Total	22,049,490	17,677,649	15,719,128	14,083,361	17,982,646	33,063,285

MANUFACTURES.†

Grande-Bretagne	10,805,655	11,873,700	11,076,889	13,182,798	15,295,087	17,893,728
Etats-Unis	14,330,152	11,678,176	11,870,206	13,820,937	14,998,722	8,834,725
France	122,614	124,271	161,890	184,336	223,265	461,874
Allemagne	59,806	79,143	152,936	154,605	149,174	309,787
*Antilles anglaises, O.	373,028	389,301	298,352	228,627	272,358	224,539
Terreneuve	851,015	954,184	473,192	554,299	566,464	390,944
Autres pays	1,919,761	2,116,916	2,110,911	2,351,330	3,210,410	3,063,516
Total	28,462,031	27,215,691	26,144,376	30,476,932	34,715,480	31,179,113

* Comprend la Guyane anglaise. † *Voir* note à la page 237.

Le tableau suivant montre la valeur relative des articles, produits du Canada, exportés à la Grande-Bretagne et aux Etats-Unis, durant les années 1897-98. (Monnaies, lingots et montant approximatif non spécifiés.)

Articles.	Grande-Bretagne.		Etats-Unis.	
	Valeur, 1897.	Valeur, 1898.	Valeur, 1897.	Valeur, 1898.
	$	$	$	$
Asbeste	236,598	94,539	206,552	364,734
Fer chromique	..	..	24,487	23,990
Houille	52,254	62,081	2,954,663	2,870,841
Quartz aurifère, pépite, poussière d'or, etc.	3,560	4,601	2,784,498	3,566,624
Gypse au naturel	..	..	182,892	193,515
Mica	443	779	61,435	68,329
Métaux, savoir :—				
Cuivre rouge, contenu dans le minerai, etc.	22,954	810	517,485	831,736
Cuivre, noir, ou ciment de cuivre, etc.	..	26,489	10,023	5,743
Plomb, métallique, contenu dans le minerai, etc.	..	..	522,327	1,006,278
Nickel, etc	850	..	497,665	970,531
Argent, métallique, contenu dans le minerai, etc.	26,806	..	2,586,367	3,519,036
Huiles minérales, pétrole et kérosine	..	..	78	2,002

VALEUR RELATIVE DES ARTICLES EXPORTÉS, ETC.—*Suite.*

(Monnaies, lingots et montant approximatif non spécifiés.)

ARTICLES.	GRANDE-BRETAGNE.		ÉTATS-UNIS.	
	Valeur, 1897.	Valeur, 1898.	Valeur, 1897.	Valeur, 1898.
	$	$	$	$
Minerai, fer	.....	.....	2,492	352
Phosphates	210	400	5	690
Pyrites	.....	.....	29,403	221,564
Pierre et marbre non taillés	.....	1,520	36,223	59,406
Autres produits minéraux	11,094	21,085	116,986	133,480
Poisson—				
Morue, toute espèce	98,052	5,965	381,326	359,769
Harengs	1,233	2,076	140,761	191,752
Homards	1,008,128	1,147,743	1,073,199	1,054,064
Maquereau	.....	.....	219,685	196,284
Saumon en conserves	2,776,160	3,238,166	321	5,534
" frais	10,122	6,404	180,063	127,835
Tous autres, etc	2,928	52,413	964,159	1,008,467
Fourrures et peaux d'animaux marins	490,572	366,559	265	4,120
Huile de poisson	8,856	3,362	38,876	31,579
Forêts—				
Cendres, potasse et soude	42,527	30,173	56,912	79,257
Ecorce à tanner	.....	.....	112,154	105,057
Bois de chauffage	.....	.....	173,799	140,761
Echalas, cercles, poteaux de télégraphe	1,643	481	42,900	22,837
Billots	30,300	10,618	2,095,103	1,789,930
Bois de construction—				
Madriers, pin	3,262,180	3,788,871	881	90
" de sapin et autres	6,513,224	7,094,801	315,746	310,308
Bouts de madriers	628,110	616,015	2,151	5,432
Lattes	20	750	465,658	336,634
Planches et madriers	948,090	1,074,519	8,612,241	3,706,887
Voliges	113,448	122,373	188,739	64,746
Douves, billes à	48,491	57,227	643,077	336,539
Tous autres bois	83,323	124,793	296,628	167,469
Pilotis	.....	.....	69,104	135,154
Bardeaux	.....	.....	1,184,083	973,807
Traverses de chemins de fer	7,851	5,006	221,929	96,185
Douves	38,546	83,400	18,037	20,905
Bois carré—				
Bouleau	192,142	140,948	120	338
Orme	170,549	170,468	.....	136
Chêne	515,182	605,784	1,200	270
Pin rouge	28,634	46,837	23,805	12,850
" blanc	1,281,468	1,530,379	2,225	5,688
Tous autres	70,738	47,335	297	797
Bois, blocs et autres pour pulpe	33,931	34,772	677,221	876,690
Autres articles de la forêt	49,188	42,999	231,749	147,476
Animaux et leurs produits—				
Chevaux	1,357,472	1,160,367	307,906	307,124
Bestiaux	6,454,313	7,403,990	*509,138	1,239,448
Cochons	.....	.....	795	3,197
Mouton	361,705	396,122	602,894	841,920
Volailles et autres animaux	43,279	10,216	65,488	42,714
Os	.....	.....	35,980	38,852
Beurre	1,912,389	1,915,550	6,232	3,738

* Transport des animaux à la quarantaine, 1897.

VALEUR RELATIVE DES ARTICLES EXPORTÉS, ETC.—*Suite.*

(Monnaies, lingots et montant approximatif non spécifiés.)

ARTICLES.	GRANDE-BRETAGNE.		ÉTATS-UNIS.	
	Valeur, 1897.	Valeur, 1898.	Valeur, 1897.	Valeur, 1898.
	$	$	$	$
Animaux et leurs produits—*Fin.*				
Fromage	14,645,859	17,522,681	4,486	14,604
Œufs	923,965	1,244,051	47,623	5,029
Fourrures, préparées	90,785	24,262	6,805	1,616
" non préparées	1,189,847	1,232,044	404,182	269,767
Peaux vertes, cornes et peaux aut. que fourr.	11,080	4,763	1,497,167	1,074,173
Miel	2,274	183	526	314
Saindoux	13,765	18,500	....	40
Viandes—				
Lard fumé	5,058,074	7,283,624	1,193	6,352
Jambons	773,549	745,858	3,906	209
Bœuf	23,085	33,871	42,723	8,880
Mouton	....	....	7,681	6,101
Lard	13,218	38,748	191	242
Viandes en boîtes	308,216	217,506	9	3,873
" toutes autres	319,310	333,376	14,254	3,044
Volailles et gibier, préparés ou non prépar.	14,875	72,196	34,009	20,907
Peaux de mouton	150	....	42,948	39,276
Laine	44,529	52	1,382,637	176,436
Autres produits d'animaux	39,152	78,829	63,037	85,147
Produits agricoles				
Son	100,696	96,063	14,876	61,806
Lin	21,438	....	283,214	38,735
Fruits, pommes sèches	25,127	6,765	8,821	15,517
" " vertes et mûres	2,409,787	1,239,777	50,498	18,879
" en conserves	67,199	136,163	31,921	15,756
" tous autres	4,785	4,640	144,648	97,759
Grains et produits de—				
Orge	178,532	111,410	371,633	28,867
Fèves	81,310	54,487	102,221	43,583
Sarrasin	57,568	131,884	13	9,285
Avoine	1,338,748	2,472,488	8,388	23,417
Pois, ronds et fendus	1,816,70[illegible]	1,537,690	322,505	81,834
Seigle	75,243	283,648	10	2,371
Blé	5,477,219	16,477,676	11,737	76,242
" farine de	809,434	3,954,049	15,828	22,182
Farine d'avoine	424,496	525,657	11,707	13,720
Autres grains et produits de	30,797	11,546	2,298	4,298
Foin	193,172	299,462	773,079	24,959
Houblon	10,572	22,066	44	28
Graines—				
Trèfle	292,260	303,619	13,376	24,917
Herbes	2,709	24	19,108	20,064
Lin	65,995	9,755	1,331	6,617
Paille	40	18	22,135	3,963
Légumes—				[illegible]
Pommes de terre	2	....	19,611	327,223
Navets	....	....	54,829	64,360
Tous autres	8,900	5,147	56,314	20,995
Tous autres produits agricoles	14,612	63,106	79,669	85,916
Manufactures—				
Instruments aratoires	268,218	462,498	2,137	4,209
Livres, brochures, mappes, etc.	22,413	27,044	47,536	57,679

VALEUR RELATIVE DES ARTICLES EXPORTES, ETC.—*Fin.*

(Monnaies lingots et montant approximatif non spécifiés.)

ARTICLES.	GRANDE-BRETAGNE.		ÉTATS-UNIS.	
	Valeur, 1897.	Valeur, 1898.	Valeur, 1897.	Valeur, 1898.
	$	$	$	$
Manufactures—*Fin.*				
Bicycles	23,188	28,901	9,573	10,760
" parties de	2,794	17,589	68	342
Voitures, wagons, etc	16,627	635	11,397	9,421
Vêtements, hardes	4,749	4,266	18,147	16,987
Cordage, câble et ficelle	7,996	99,217	85,861	10,633
Coton	60,149	33,008	127,542	91,095
Déchets de coton	1,754		32,696	46,776
Drogues, teintures, etc	4,005	6,411	35,995	41,400
Extrait d'écorce de pruche	91,360	80,198	3,015	
Matières explosives		70	68,132	66,960
Engrais	1,074	1,191	35,415	41,712
Fourrures	7,524	4,236	4,979	8,009
Pierre à aiguiser			15,412	18,278
Ameublement de maison, n.a.s	60,063	82,299	874,220	812,468
Articles en caoutchouc	2,375	12,790	8,278	44,947
Fer et acier—				
Fonte	83,507	70,982	2,866	4,774
Fer en gueuse	3,460	14,290	40,030	45,489
Machinerie	81,077	86,568	36,266	52,366
Machines à coudre	2,778	4,322	6,819	6,779
Quincaillerie	15,295	62,295	16,270	21,141
Autres articles en fer et en acier	10,251	23,266	20,946	23,405
Vieux cordage et étoupe		9,898	15,979	26,914
Cuir à semelles et à empeignes	1,258,043	1,408,756	8,887	6,348
" articles en	10,581	4,465	10,405	23,294
Chaux			52,259	48,070
Liqueurs—				
Whisky	11,259	30,877	425,499	222,084
Autres liqueurs	313	219	9,126	1,975
Instruments de musique—				
Orgues	288,031	256,196	9,408	3,124
Pianos	17,020	6,700	20,830	20,703
Tous autres	504	5,384	901	1,184
Tourteaux oléagineux	192,644	187,873	2,388	10,984
Vaisseaux vendus à d'autres pays	2,410	17,000	18,750	36,450
Tabac et manufactures de	2,989	5,972	11,651	15,686
Bois et articles en bois—				
Ameublement de maison	65,990	167,321	20,355	13,973
Portes, châssis et persiennes	273,989	302,291	1,288	80
Allumettes	136,384	187,748	4,072	4,113
Seaux, cuves, barattes, etc	10,371	16,665	489	1,858
Bois à bobines et bobines	85,713	76,617	57	
Pulpe de bois	164,138	676,100	576,720	534,305
Autres articles en bois	177,122	244,290	62,749	29,200
Lainages	11,855	4,852	5,533	15,491
Tous autres articles manufacturés	137,111	168,596	452,731	378,044
Divers	28,056	6,443	33,760	51,562
Total	69,533,852	93,065,019	39,717,057	34,361,795

EXPORTATIONS PAR PAYS AVEC LE PERCENTAGE, 1867-98.

Année terminée le 30 juin.	Valeur totale des exportations domestiques	Valeur exportée.			Percentage des exportations.	
		Grande-Bretagne.	Etats-Unis.	Autres pays.	Grande-Bretag'e	Etats-Unis.
	$	$	$	$	p. c.	p. c.
1867	43,892,026	13,253,906	26,275,008	4,363,112	30·20	59·86
1868	48,504,899	17,905,808	25,349,568	5,249,523	36·92	52·26
1869	52,400,772	20,485,838	26,718,207	5,196,727	39·09	50·99
1870	59,043,590	21,160,987	31,734,710	6,147,893	35·84	53·75
1871	57,630,024	21,579,427	29,320,937	6,729,660	37·44	50·88
1872	65,831,083	25,223,785	32,844,174	7,763,124	38·31	49·89
1873	76,538,025	31,431,177	36,708,668	8,398,180	41·07	47·96
1874	76,741,997	35,830,830	33,132,934	7,778,233	46·69	43·17
1875	69,709,823	34,173,687	27,928,197	7,607,939	49·02	40·06
1876	72,491,437	36,398,584	28,061,155	8,031,698	50·21	38·71
1877	68,030,546	35,491,671	24,326,332	8,212,543	52·17	35·76
1878	67,989,800	35,861,110	24,381,009	7,747,681	52·74	35·86
1879	62,431,025	29,393,424	25,492,029	7,545,572	47·08	40·83
1880	72,899,697	35,208,031	29,566,211	8,125,455	48·30	40·56
1881	83,944,701	42,637,219	34,038,431	7,269,051	50·79	40·55
1882	94,137,660	39,816,813	45,782,564	8,538,263	42·30	48·63
1883	87,702,431	39,672,104	39,379,188	8,651,139	45·23	44·90
1884	79,833,098	37,410,870	34,332,641	8,089,587	46·86	43·01
1885	79,131,735	36,479,051	35,566,810	7,085,874	46·10	44·95
1886	77,756,704	36,694,263	34,284,490	6,777,951	47·19	44·09
1887	80,960,909	38,714,331	35,269,922	6,976,656	47·82	43·56
1888	81,382,072	33,648,284	40,407,483	7,326,305	41·35	49·65
1889	80,272,456	33,504,281	39,519,940	7,248,235	41·74	49·23
1890	85,257,586	41,499,149	36,213,279	7,545,158	48·67	42·48
1891	88,801,066	43,243,784	37,872,758	7,684,524	48·70	42·65
1892	99,338,913	54,949,055	34,972,517	9,417,341	55·31	35·21
1893	105,798,257	58,409,606	37,605,569	9,783,082	55·21	35·54
1894	104,161,770	60,878,056	32,872,515	10,411,199	58·45	31·56
1895	103,085,012	57,903,564	35,860,434	9,321,014	56·17	34·79
1896	109,915,337	62,718,941	37,996,928	9,200,468	57·06	34·57
1897	123,959,838	69,533,852	43,991,485	10,434,501	56·09	35·49
1898	145,594,385	93,065,019	40,035,248	12,494,118	63·92	27·50

EXPORTATIONS DES PRINCIPAUX EFFETS, PRODUITS DU CANADA, POUR 1898, COMPARÉS, QUANT À LA QUANTITÉ ET À LA VALEUR, AVEC L'ANNÉE 1897.

(Monnaies, lingots et montant approximatif non spécifiés.)

Articles.	Valeur.		Augmentation ou diminution des valeurs.		
	Réelle en 1898.	Au prix de 1897.	Due à la variation dans		Réellement plus ou moins qu'en 1897.
			la quantité.	le prix.	
Animaux vivants.	$	$	$	$	$
Chevaux	1,497,444	1,368,000	— 343,000	+ 129,000	— 213,478
Bêtes à cornes	8,723,292	9,216,000	+ 2,057,000	— 493,000	+ 1,563,904
Moutons	1 272,077	1,102,000	+ 100,000	+ 170,000	+ 270,066
Porcs	4,993	3,000	— 1,000	+ 2,000	+ 940
Autres animaux	56,939	58,000	— 53,000	— 1,000	— 54,410
Total	11,554,745	11,747,000	+ 1,760,000	— 193,000	+ 1,567,022
Articles alimentaires et boissons.					
Lard séché	7,291,285	6,531,000	+ 1,471,000	+ 760,000	+ 2,230,892
Jambons	749,493	692,000	— 91,000	+ 57,000	— 33,733
Viandes, toutes autres	778,346	672,000	— 151,000	+ 106,000	— 45,965
Beurre	2,046,686	2,053,000	— 36,000	— 6,000	— 42,487
Fromage	17,572,763	17,579,000	+ 2,902,000	— 6,000	+ 2,896,524
Œufs	1,255,304	1,357,000	+ 378,000	— 102,000	+ 276,825
Morue sèche et salée	2,580,812	2,695,000	— 5,000	— 114,000	— 119,200
Homards	2,627,597	2,565,000	+ 159,000	+ 62,000	+ 221,649
Saumon	3,624,212	4,550,000	+ 1,442,000	— 926,000	+ 516,342
Poisson, tout autre	1.589,118	1,621,000	+ 34,000	— 32,000	+ 1,812
Pommes vertes, ou mûres	1,306,681	661,000	— 1,842,000	+ 646,000	— 1,196,287
" sèches	124,836	82,000	— 97,000	+ 43,000	— 54,668
Fruits, autres	277,843	144,000	— 161,000	+ 134,000	— 27,524
Orge	158,978	137,000	— 429,000	+ 22,000	— 407,527
Fèves	199,552	203,000	+ 7,000	— 3,000	+ 4,451
Avoine	3,041,578	2,498,000	+ 842,000	+ 544,000	+ 1,386,448
Pois	1,813,792	1,902,000	— 451,000	— 88,000	— 539,090
Blé	17,313,916	13,384,000	+ 7,840,000	+ 3,930,000	+ 11,769,719
Grains, autres	916,551	764,000	+ 465,000	+ 153,000	+ 618,299
Farine de blé	5,425,760	4,564,000	+ 3,023,000	+ 862,000	+ 3,884,908
" d'avoine	554,757	538,000	+ 75,000	+ 17,000	+ 91,805
" autre	19,121	18,000	— 21,000	+ 1,000	— 19,469
Pommes de terre	633,927	463,000	+ 217,000	+ 170,000	+ 387,820
Spirit., y comp. ale et bière	271,020	287,000	— 171,000	— 16,000	+ 186,514
Malt	4,097	6,000	— 2,000	— 2,000	— 3,713
Autres articles	456,404	476,000	+ 64,000	— 20,000	+ 44,931
Total	72,634,429	66,442,000	+ 15,462,000	+ 6,192,000	+ 21,654,334
Diverses matières brutes.					
Asbeste	510,368	768,000	+ 257,000	— 258,000	— 548
Écorce pour tanneurs	105,057	119,000	+ 7,000	— 14,000	— 7,097
[illegible]	38,852	33,000	— 3,000	+ 6,000	+ 2,872
Houille	3,273,415	3,269,000	— 61,000	+ 4,000	— 56,602
Cuivre rouge	864,778	788,000	+ 237,000	+ 77,000	+ 314,316
Bois de chauffage	140,897	145,000	— 29,000	— 4,000	— 33,024
Lin	38,735	46,000	— 259,000	— 7,000	— 265,917
Billots	1,800,317	1,737,000	— 384,000	+ 63,000	— 321,111
Mica	69,513	66,000	+ 4,000	+ 4,000	+ 7,515
Nickel	970,531	979,000	+ 480,000	— 8,000	+ 472,016
Plomb métallique	1,008,147	764,000	+ 242,000	+ 244,000	+ 485,820

EXPORTATIONS DES PRINCIPAUX EFFETS, PRODUITS DU CANADA, POUR 1898, Etc.—*Fin.*

Articles.	Valeur.		Augmentation ou diminution des valeurs.		
	Réelle en 1898.	Aux prix de 1897.	Due à la variation dans		Actuellement plus ou moins qu'en 1897.
			Quantité.	Prix.	
Diverses matières brutes—Fin	$	$	$	$	$
Gypse brut	193,515	183,000	.....	+ 10,000	+ 10,139
Argent métallique	3,519,786	4,327,000	+ 1,714,000	— 807,000	+ 906,613
Bois équarri	2,579,986	2,130,000	— 159,000	+ 450,000	+ 290,918
Laine	177,154	187,000	— 1,241,000	— 10,000	— 1,250,805
Autres articles	8,607,124	8,643,000	+ 584,000	— 36,000	+ 547,586
Total	23,898,175	24,184,000	+ 1,389,000	— 286,000	+ 1,102,691
Huiles	70,299	68,000	— 13,000	+ 2,000	— 11,207
Manufactures.					
Alcalis, potasse et perlasse	112,305	115,000	+ 14,000	— 3,000	+ 10,715
Tilleul, noyer tendre et dur					
Voitures	37,481	60,000	+ 16,000	— 22,000	— 5,893
Déchets de coton	447,659	509,000	+ 138,000	— 61,000	+ 76,609
Madriers	46,776	46,000	+ 11,000	+ 1,000	+ 12,242
Bouts de madriers	11,733,313	11,669,000	+ 1,309,000	+ 64,000	+ 1,372,741
Extrait d'écorce de pruche	641,043	721,000	+ 84,000	— 80,000	+ 3,850
Solives et voliges	84,289	93,000	— 4,000	— 9,000	— 13,194
Vieux câble et étoupe	246,273	277,000	— 161,000	— 31,000	— 191,701
Courbes et allonges	36,933	21,000	+ 5,000	+ 16,000	+ 20,955
Lattes, bois à palis. et piquets	14,175	31,000	+ 22,000	— 17,000	+ 5,203
Blocs à douves	376,281	404,000	— 111,000	— 28,000	— 138,985
Mâts et espars	20,811	25,000	— 14,000	— 4,000	— 17,823
Instruments de musique	2,448	2,000	— 1,000	.....	— 478
Tourteaux oléagineux	359,085	379,000	— 20,000	— 20,000	— 40,640
Madriers et planches	198,875	230,000	+ 35,000	— 31,000	+ 3,836
Bardeaux	5,611,537	5,182,000	— 5,636,000	+ 430,000	— 5,206,375
Navires	994,306	994,000	— 20,000	.....	— 207,060
Douves, boîtes, etc.	191,069	198,000	+ 93,000	— 7,000	+ 85,905
Traverses et liens de chemin de fer	117,434	76,000	— 5,000	+ 42,000	+ 36,808
Machines à coudre	101,191	122,000	— 108,000	— 21,000	— 128,589
Tabac	20,772	25,000	+ 10,000	— 4,000	+ 6,418
Autres articles	69,[illegible]48	63,000	— 5,000	+ 6,000	+ 646
	9,328,426	9,242,000	+ 730,000	+ 87,000	+ 817,425
Total	30,791,780	30,484,000	— 3,805,000	+ 308,000	— 3,497,385
Divers					
Foin	357,844	326,000	— 673,000	+ 32,000	— 641,394
Trèfles, graine de	383,147	409,000	+ 73,000	— 26,000	+ 47,539
Herbe "	22,476	40,000	+ 16,000	— 18,000	— 1,559
Lin "	16,372	13,000	— 54,000	+ 3,000	— 50,954
Autres articles	191,668	197,000	+ 71,000	— 5,000	+ 66,438
Total	971,507	985,000	— 567,000	— 13,000	— 579,930
Total, exportations	139,920,982	133,910,000	+ 14,226,000	+ 6,010,000	+ 20,235,525

La condition du commerce d'exportation pour les cinq dernières années est mieux démontrée par cette méthode, dans le tableau suivant, qu'elle ne le serait par un simple état de valeurs actuelles :—

—	1894.	1895.	1896.	1897.	1898.
	$	$	$	$	$
Valeur réelle des export.	100,586,853	99,528,351	106,378,752	119,685,410	139,920,932
Valeur aux prix de l'année précédente	103,906,000	99,627,000	111,317,000	125,090,000	133,910,000
Changem. d'ap. les quant.	+ 1,900,000	— 958 000	+11,789,000	+18,712,000	+14,226,000
" " prix...	— 3,319,000	— 100,000	— 4,939,000	— 5,405,000	+ 6,010,000
Différence réelle dans la valeur	— 1,419,637	— 1,058,504	+ 6,850,401	+13,306,658	+20,235,525

Afin d'obtenir d'une manière précise dans quelle proportion les changements pour une série d'années, dans les valeurs, les item particuliers ou dans le grand total, ont été causés, soit par une augmentation ou une diminution dans le volume des articles, ou par un changement dans leur prix, un tableau se rapportant aux exportations des produits canadiens pour une période de onze ans, a été préparé d'après un plan suggéré, il y a quelque temps passé, dans le journal de la Société Royale et statistique, par M. Stephen Bourne, F.S.S., qui, par le moyen d'un nombre indicateur, fait voir de quelle manière les résultats de différentes années correspondent, ou diffèrent l'une de l'autre, quant à la quantité et au prix. L'année 1883, a été choisie comme année de comparaison, vû que durant cette année-là, à l'exception cependant de 1892, 1893, 1896, 1897 et 1898, le commerce total du pays a atteint son plus haut degré depuis la Confédération, et aussi longtemps que les conditions du commerce restent à peu près les mêmes, il n'y a aucune différence dans le choix spécial d'une année ou d'une autre pour la préparation d'un tel tableau. Des calculs ont été faits pour 63 articles différents, pour la compilation de ce tableau, et ceux-ci fournissent un cadre suffisant pour assumer tous les autres articles qui resteraient à prendre, et dont plusieurs, par manque d'information définie dans les rapports du commerce et de la navigation, quant aux quantités, ne peuvent être évalués, mais peuvent être pris à la même proportion que les articles spécifiés peuvent produire. Le nombre 1,000 a été choisi pour représenter la valeur des exportations pour 1883, savoir : $87,702,000 et a été divisé en autant de nombres qu'il y avait d'articles spécifiés, et dont les valeurs forment la somme de $87,702,000. Ce nombre 1,000 a aussi été choisi comme le nombre de la quantité du volume, et comme ce nombre indicateur pour la valeur de chaque article, étant divisé par celui du prix, devient le nombre indicateur de la quantité, le total représente le volume des transactions des dernières années, tel que comparé avec le nombre indicateur de la valeur. Par exemple, en 1883, les exportations de la houille ont été de 430,081 tonnes, évaluées à $1,087,411 ; en 1898 elles ont été de 1,082,123 tonnes, évaluées à $3,273,415 ; le prix par tonne étant de $2.52 et $3.02 respectivement, ou 20 pour 100 plus élevé en 1898. 12·3 se trouve le nombre indicateur de la valeur pour 1883, mais si on multiplie par 1·20 il se trouve 14.8 pour représenter la valeur $1,298,000, qui aurait été réalisée si le prix eût été le même qu'en 1898. Ou bien encore, calculons autrement, nous divisons le nombre indicateur de la valeur, 37.3 pour 1898, par 1·20 en donnant soit 31·0 pour montrer la valeur $2,719,000, que la houille de cette année-là aurait réalisé, si elle eût

été vendue en 1883, et ainsi nous avons la proportion de la quantité et de la valeur pour cet article. La facilité avec laquelle, au moyen de ce tableau, on peut faire des comparaisons de toutes espèces, soit d'articles spécifiques ou de totaux généraux, sera très appréciée par ceux qui sont familiers et intéressés dans ce genre de travail.

EFFETS, PRODUITS DU CANADA, EXPORTÉS EN 1898, COMPARÉS AVEC CEUX DE 1883.

Articles.	1883.			1898.				
	Prix moyen.	Valeur des exportations. (000 omis.)	Nombre indicateur	Prix moyen.	Valeur des exportations (000 omis.)	Nombres indicateurs. Valeur.	Prix.	Volume
		$			$			
Houille ..... ton.	2·52 $	1,087	12·3	3·02 $	3,273	37·3	1·20	31·0
Gypse ..... "	0·98 "	152	1·7	1·07 "	194	2·2	1·09	2·0
Minerai, cuiv. rouge. "	34·18 "	150	1·7	124·20 "	865	9·9	3·63	2·7
" fer ..... "	3·09 "	139	1·6	11·21 "	24	0·3	3·62	0·1
" argent ..... "	142·00 "	14	0·2	156·47* "	3,520	37·1	1·10	33·3
Phosphate ..... "	29·91 "	303	3·4	4·26 "	1	.....	0·14	.....
Mor. égrefin, bar., etc. qtx.	5·01 "	3,653	41·6	3·62 "	2,580	29·4	0·72	40·8
Maquereau ..... brl.	7·71 "	520	5·9	11·97 "	154	1·8	1·55	1·1
Hareng, frais ..... liv.	1·91 cts.	27	0·3	0·44 cts.	56	0·6	0·23	2·6
" saumuré ... brl.	4·08 $	506	5·8	3·27 $	187	2·1	0·80	2·6
" fumé ..... liv.	2·00 cts.	169	1·9	1·77 cts.	114	1·3	0·88	1·5
Homard, frais .. ... brl.	6·14 $	31	0·4	8·75 $	337	3·9	1·42	2·7
" en conserv. liv.	9·12 cts.	1,479	16·8	19·22 cts.	2,291	26·1	2·11	12·3
Saumon, frais ..... "	14·30 "	181	2·1	8·74 "	135	1·5	0·61	2·5
" en conserv. "	10·53 "	1,156	13·2	8·24 "	3,431	39·1	0·78	50·1
" saumuré ... brl.	13·63 $	84	0·9	6·44 $	53	0·6	0·48	1·2
Poisson, huile, morue gal.	53·65 cts.	123	1·4	24·78 cts.	31	0·4	0·46	0·9
Alcalis, pot. et perlasse brl.	34·36 $	268	3·1	23·08 $	46	0·5	0·67	0·8
Ecorce pour les tan.. cord.	4·94 "	322	3·7	3·97 "	105	1·2	0·80	1·5
Bois de chauffage ... "	2·36 "	389	4·4	1·76 "	141	1·6	0·75	2·1
Billots, pin.. ..... m.pds	6·50 "	19	0·2	8·69 "	1,617	18·4	1·33	13·8
" épinette ..... "	4·93 "	31	0·4	6·13 "	34	0·4	1·24	0·3
Madriers ..... gr.cts.	32·54 "	8,657	98·7	31·63 "	11,733	133·8	0·97	158·6
Lattes, blocs à barbeaux ..... m.	1·46 "	231	2·6	1·11 "	376	4·3	0·75	5·7
Madriers et planches, solives et planches. m.pds	12·56 "	8,138	92·8	10·72 "	5,858	66·8	0·85	78·6
Douves et fonds..... m.	6·57 "	251	2·9	4·56 "	401	4·6	0·69	6·7
Bardeaux, ... "	2·82 "	284	3·2	1·76 "	991	11·3	0·62	18·2
Traverses et liens de chemins de fer .... chaq.	26·07 cts	554	6·3	14·42 cts.	101	1·2	0·55	2·2
Billots à douves..... cord.	3·17 $	211	2·4	2·29 $	21	0·3	0·72	0·4
Douves ..... chaq.	50·76 cts.	51	0·6	11·30 cts.	99	1·1	0·22	5·0
Bois carré :—								
Frêne ..... ton.	12·35 $	101	1·2	10·66 $	29	0·3	0·86	0·3
Bouleau ..... "	7·66 "	194	2·2	8·83 "	143	1·6	1·15	1·3
Orme ..... "	12·13 "	277	3·2	13·79 "	175	2·0	1·14	1·7
Chêne ..... "	20·42 "	976	11·1	22·93 "	607	6·9	1·12	6·1
Pin blanc ..... "	13·33 "	2,853	32·5	17·73 "	1,536	17·5	1·33	13·2
" rouge ..... "	8·64 "	223	2·5	10·64 "	60	0·7	1·24	0·6
Chevaux ..... chaq.	125·45 "	1,633	18·6	104·36 "	1,498	17	1·0·83	20·6
Bêtes à cornes..... "	58·70 "	3,898	44·4	40·95 "	8,723	99·5	0·70	142·1
Mouton ..... liv.	4·50 "	1,388	15·8	3·62 "	1,272	14·5	0·80	18·1
Beurre ..... "	21·04 cts.	1,706	19·4	18·19 cts.	2,047	23·4	0·86	27·2
Fromage ..... "	11·12 "	6,452	73·5	8·93 "	17,573	200·4	0·80	250·5
Œufs ..... douz.	16·78 "	2,257	25·7	12·11 "	1,255	14·3	0·72	19·9

* 1893.

EFFETS, PRODUITS DU CANADA, EXPORTÉS EN 1898 COMPARÉS AVEC CEUX DE 1883—*Fin.*

Articles.	1883.			1898.				
	Prix moyen.	Valeur des exportations. (000 omis.)	Valeur des exportations. Nombre indicateur.	Prix moyen.	Valeur des exportations (000 omis).	Nombres indicateurs. Valeur.	Prix.	Volume
		$			$			
Lard fumé..... liv.	11·69 $	437	5·0	9·49 $	7,291	83·1	0·81	102·6
Viandes en conserves. "	10·17 "	180	2·1	9·28 "	225	2·6	0·91	2·8
Laine..... "	20·39 "	281	3·2	17·46 "	177	2·0	0·85	1·2
Son..... qtx.	88·78 "	22	0·3	61·26 "	166	1·9	0·69	2·8
Lin..... "	9·30 $	108	1·2	6·78 $	39	0·4	0·73	0·5
Pommes..... brl.	3·16 "	499	5·7	2·97 "	1,307	14·9	0·94	15·8
Orge..... boiss.	71·37 cts.	6,293	71·8	35·83 cts.	159	1·8	0·50	3·6
Fèves..... "	1·49 $	213	2·4	0·73 $	200	2·3	0·49	4·7
Avoine..... "	45·00 cts.	461	5·3	30·80 cts.	3,042	34·7	0·68	51·0
Pois..... "	92·41 "	2,162	24·7	55·02 "	1,814	20·7	0·60	34·5
Seigle..... "	68·04 "	713	8·1	54·10 $	617	7·0	0·80	8·7
Blé..... "	1·00 $	5,881	67·1	0·91 "	17,314	197·4	0·91	217·0
Farine de blé..... brl.	5·14 "	2,516	28·7	4·34 "	5,426	61·9	0·84	73·7
" d'avoine..... "	4·19 "	277	3·2	3 14 "	555	6·3	0 75	8·4
Foin..... ton.	9·62 "	902	10·3	9·65 "	358	4·1	1·03	4·0
Malt..... boiss.	85·47 cts.	1,137	13·0	62·04 cts.	4	.....	0·73	.....
Pommes de terre.... "	43·25 "	1,049	12·0	43·72 "	634	7·2	1·01	7·1
Ext. d'écorce de pruc. brl.	7·57 $	305	3·5	14·38 $	84	0·9	1·90	0·5
Orgues..... chaq.	87·95 "	40	0·5	55·91 "	312	3·6	0·64	5·6
Tourteaux oléagineux qtx.	2·40 "	21	0·3	1·23 "	199	2·3	0·51	4·5
Navires..... ton.	21·20 "	507	5·8	11·10 "	191	2·2	0·52	4·2
Total, articles spécifiés..		75,142	856·8	.....	113,705	1294·6	.....	1536·1
Total, artic. non spécifiés.		12,560	143·2	.....	26,216	300·8	.....	368·0
Total des exportations...		87,702	1000·0	.....	139,921	1595·4	.....	1904·1

Le tableau suivant indique les exportations des produits canadiens durant les quinze années de 1883, 1886-98 en nombres indicateurs, d'après la base de 1883, savoir : le total des exportations de cette année, $87,702,000, représenté par 1,000 pour le volume et la valeur :—

Articles.	**1883.**		1886.		1887.		1888.		1889.		1890.		1891.	
	Volume.	**Valeur.**	Volume.	Valeur.	Volume.	Valeur.	Volume.	Valeur.	Volume.	Valeur.	Volume.	Valeur.	Volume.	Valeur.
Nourriture.														
Animaux.....	**60**	**60**	80	80	101	92	88	72	88	80	71	94	94	113
Céréales.....	**212**	**212**	195	169	232	183	150	136	125	112	133	95	120	101
Provisions, autres..	**143**	**143**	163	124	169	138	183	165	181	155	181	156	207	173
Poisson.....	**89**	**89**	84	64	88	67	87	77	73	70	90	84	95	94
Total.....	**504**	**504**	522	437	590	480	508	450	467	417	475	479	516	481

EXPORTATIONS DES PRODUITS CANADIENS DURANT LES QUINZE ANNEES DE 1883, 1886-98 EN NOMBRES INDICATEURS D'APRES LA BASE, DE 1883, SAVOIR: LE TOTAL DES EXPORTATIONS DE CETTE ANNÉE, $87,702,000, REPRESENTÉ PAR 1,000 POUR LE VOLUME ET LA VALEUR– *Suite.*

Articles.	1883.		1886.		1887.		1888.		1889.		1890.		1891.	
	Volume.	Valeur.	Volume.	Valeur.	Volume.	Valeur.	Volume.	Valeur.	Volume.	Valeur.	Volume.	Valeur.	Volume.	Valeur.
Matières brutes.														
Métaux et minéraux	**21**	**21**	24	26	25	27	24	31	28	37	31	39	34	46
Bois, rond et carré.	**53**	**53**	44	38	27	25	30	27	36	38	47	53	37	40
Diverses matières brutes.....	**25**	**25**	23	23	22	21	23	22	22	21	24	23	20	19
Total.....	**99**	**99**	91	87	74	73	77	80	86	90	102	115	91	105
Manufactures.														
Bois....	**207**	**207**	196	178	200	181	210	181	239	194	243	214	243	207
Aut. manufactures.	**28**	**28**	13	12	11	10	13	12	14	12	16	14	15	13
Total.	**235**	**235**	209	190	211	191	223	193	253	206	259	228	258	220
Chevaux	**19**	**19**	24	25	27	26	29	28	25	24	24	22	17	16
Total, articles spécifiés.....	**857**	**857**	846	739	902	770	837	751	831	743	860	794	882	822
Total, articles non spécifiés.....	**143**	**143**	169	148	180	153	197	177	192	172	194	178	205	190
Export. totales.	**1000**	**1000**	1015	887	1082	923	1034	928	1023	915	1054	972	1087	1012

Articles.	1892.		1893.		1894.		1895.		1896.		1897.		1898.	
	Volume.	Valeur.	Volume.	Valeur.	Volume.	Valeur.	Volume.	Valeur.	Volume.	Valeur.	Volume.	Valeur.	Volume.	Valeur.
Nourriture.														
Animaux.....	89	104	90	102	70	84	78	100	89	105	124	93	160	114
Céréales	258	205	235	183	193	140	167	112	166	104	220	143	404	334
Provisions, autres.....	229	197	283	246	279	250	297	250	334	252	399	295	426	346
Poisson	88	87	83	31	104	102	102	97	106	104	102	100	117	106
Total	664	593	691	612	646	576	644	559	695	565	845	631	1107	900
Matières brutes.														
Métaux et minéraux ...	35	46	32	40	36	46	41	53	52	60	68	76	69	87
Bois, rond et carré.....	35	38	37	41	49	58	36	42	39	48	37	48	37	48
Diverses matières brutes	24	20	32	28	40	39	43	37	40	38	39	35	10	10
Total	94	104	101	109	125	143	120	132	131	146	144	159	116	145

EXPORTATIONS DES PRODUITS CANADIENS POUR LES QUATORZE ANNEES 1886-98, EN NOMBRES INDICATEURS, D'APRÈS LA BASE DE 1883, SAVOIR—*Fin.*

Articles.	1892.		1893.		1894.		1895.		1896.		1897.		1898.	
	Volume.	Valeur.	Volume.	Valeur.	Volume.	Valeur.	Volume.	Valeur.	Volume.	Valeur.	Volume.	Valeur.	Volume.	Valeur.
Manufactures.														
Bois	221	188	254	226	306	212	239	197	283	227	332	277	275	223
Autres manufactures	20	15	16	14	15	10	13	9	13	9	15	10	17	10
Total	241	203	270	[illegible]			[illegible]	206	296	236	347	287	292	233
Chevaux	16	15	19	17			[illegible]	15	31	24	26	19	21	17
Total, articles spécifiés	1015	915	1081	978	1105	952	1037	912	1153	971	1362	1096	1536	1295
Total, articles non spécifiés	241	218	253	228	273	236	299	263	334	282	394	318	368	300
Exportations totales	1256	1133	1334	1206	1378	1188	1336	1175	1487	1253	1756	1414	1904	1595

Les chiffres ci-après montrent les valeurs réelles et les nombres indicateurs pour les années comprises dans le tableau, et ce que les nombres indicateurs et les valeurs auraient été aux prix de 1883, en s'appuyant toujours sur la même base de comparaison :—

NOMBRES INDICATEURS RÉELS ET VALEURS POUR 1882-98 ET LES MÊMES, AUX PRIX DE 1883.

Année.	Nombre indicateur.	Valeurs actuelles.	Nombre indicateur.	Au prix de 1883.
		$		$
1882	1073	94,137,660	1078	94,541,000
1883	**1000**	**87,702,431**	**1000**	**87,702,000**
1884	910	79,833,098	942	82,666,000
1885	902	79,131,735	997	87,429,000
1886	887	77,756,704	1015	89,053,000
1887	923	80,960,909	1082	94,862,000
1888	928	81,382,072	1034	90,687,000
1889	915	80,272,456	1023	89,753,000
1890	972	85,257,586	1054	92,414,000
1891	1012	88,801,066	1087	95,300,000
1892	1133	99,338,913	1256	110,180,000
1893	1206	105,798,257	1334	116,994,000
1894	1188	104,161,770	1378	120,853,000
1895	1175	103,085,012	1336	117,170,000
1896	1253	109,915,337	1487	130,413,000
1897	1414	123,959,838	1756	154,004,000
1898	1595	139,920,932	1904	166,984,000

On constate, d'après ce mode de comparaison, que la valeur du total du commerce pendant les années mentionnées serait d'au delà de $185,506,000 de plus qu'elle ne l'est vraiment, si les prix de 1883 étaient demeurés les mêmes.

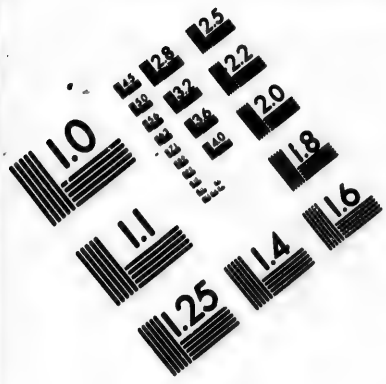

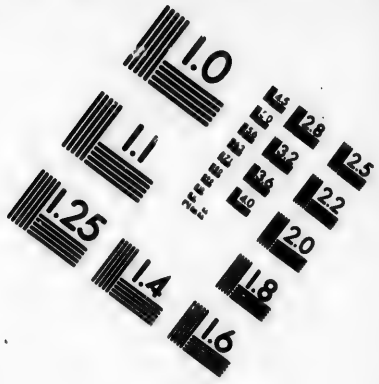

IMAGE EVALUATION
TEST TARGET (MT-3)

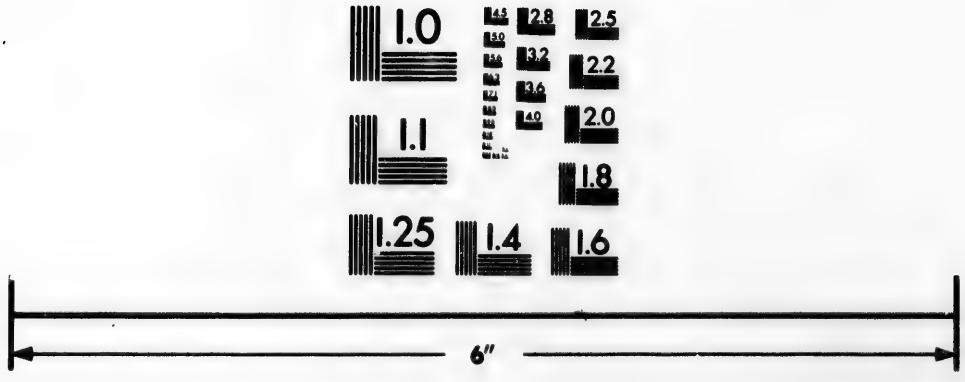

Photographic
Sciences
Corporation

23 WEST MAIN STREET
WEBSTER, N.Y. 14580
(716) 872-4503

Le tableau suivant indique ce que les nombres indicateurs et les valeurs réelles auraient été aux prix de 1882-98 :—

EXPORTATIONS DE 1883.

Au prix de	1882	N° indicateur	1008 =	$ 88,404,000
"	**1883**	"	**1000** =	**87,702,000**
"	1884	"	980 =	85,948,000
"	1885	"	918 =	80,510,000
"	1886	"	888 =	77,879,000
"	1887	"	875 =	76,739,000
"	1888	"	912 =	79,984,000
"	1889	"	946 =	82,966,000
"	1890	"	938 =	82,264,000
"	1891	"	924 =	81,037,000
"	1892	"	929 =	81,475,000
"	1893	"	905 =	79,370,000
"	1894	"	885 =	77,616,000
"	1895	"	880 =	77,178,000
"	1896	"	861 =	75,511,000
"	1897	"	822 =	72,091,000
"	1898	"	860 =	75,424,000

On verra, par le tableau ci-dessous, que si les exportations de 1898, $139,921,000 étaient estimées aux prix d'exportation de 1883, elles s'élèveraient à $166,984,000, soit $27,063,000 de plus que leur valeur réelle. Si nous ajoutons ce montant à la différence réelle, $52,219,000, on aura une augmentation totale de $79,282,000 sur les exportations de 1883.

ÉTAT INDIQUANT LE SURPLUS OU LE DÉFICIT RÉEL DES EXPORTATIONS DE 1882-98, SOIT AU-DESSUS OU AU-DESSOUS DE CELLES DE 1883, ET LES SOMMES ADDITIONNELLES QUI AURAIENT ÉTÉ OBTENUES AUX PRIX DE 1883, AVEC L'AUGMENTATION OU LA DIMINUTION NETTE.

(Les 000 omis.)

Année.	Exportations (domestiques.)	Surplus ou déficit réel des chiffres 1882-98 au-dessus ou au-dessous de ceux de 1883.	Montants additionnels qui auraient été obtenus en 1882-98 aux prix de 1883.	Augmentation ou diminution nette.
	$	$	$	$
1882 avec 1883	94,138	+ 6,436	+ 403	+ 6,839
1883	**87,702**			
1884 avec 1883	79,833	— 7,869	+ 2,833	— 5,036
1885 " 1883	79,132	— 8,570	+ 8,297	— 273
1886 " 1883	77,757	— 9,945	+ 11,296	+ 1,351
1887 " 1883	80,961	— 6,741	+ 13,901	+ 7,160
1888 " 1883	81,382	— 6,320	+ 9,305	+ 2,985
1889 " 1883	80,272	— 7,430	+ 9,481	+ 2,051
1890 " 1883	85,258	— 2,444	+ 7,156	+ 4,712
1891 " 1883	88,801	+ 1,099	+ 6,499	+ 7,598
1892 " 1883	99,339	+ 11,637	+ 10,841	+ 22,478
1893 " 1883	105,798	+ 18,096	+ 14,362	+ 32,458
1894 " 1883	104,162	+ 16,460	+ 16,691	+ 33,151
1895 " 1883	103,085	+ 15,383	+ 14,085	+ 29,468
1896 " 1883	109,915	+ 22,213	+ 20,498	+ 42,711
1897 " 1883	123,960	+ 36,258	+ 30,044	+ 66,302
1898 " 1883	139,921	+ 52,219	+ 27,063	+ 79,282

Le tableau suivant fait voir que si les exportations de 1883, $87,702,000 sont estimées au prix d'exportation de 1898, elles se seraient élevées au montant de $75,424,000, les exportations de 1883 étant de $12,278,000 de plus. Si nous déduisons ce montant de $52,219,000, la différence réelle, il reste pour les exportations de 1883, $39,941,000 de moins que pour 1898.

ÉTAT INDIQUANT LE SURPLUS OU LE DÉFICIT ACTUEL DES EXPORTATIONS DE 1883 AU-DESSUS OU AU-DESSOUS DE CELLES DE 1882-98, AINSI QUE LE SURPLUS OU LE DÉFICIT DES MÊMES EXPORTATIONS, AUX PRIX DE 1882-98 ET L'AUGMENTATION OU LA DIMINUTION NETTE.

(000 sont omis.)

Année.	Exportations (domestiques).	Surplus ou déficit réel des chiffres de 1883 au-dessus ou au-dessous de ceux de 1882-98	Surplus ou déficit des exportations de 1883 aux prix de 1882-98.	Augmentation ou diminution nette.
	$	$	$	$
1882	94,138	— 6,436	— 702	— 7,138
1883	**87,702**			
1884	79,833	+ 7,869	+ 1,754	+ 9,623
1885	79,132	+ 8,570	+ 7,192	+ 15,762
1886	77,757	+ 9,945	+ 9,823	+ 19,768
1887	80,961	+ 6,741	+ 10,963	+ 17,704
1888	81,382	+ 6,320	+ 7,718	+ 14,038
1889	80,272	+ 7,430	+ 4,736	+ 12,166
1890	85,258	+ 2,444	+ 5,438	+ 7,882
1891	88,801	— 1,099	+ 6,665	+ 5,566
1892	99,339	— 11,637	+ 6,227	— 5,410
1893	105,798	— 18,096	+ 8,332	— 9,764
1894	104,162	— 16,460	+ 10,086	— 6,374
1895	103,085	— 15,383	+ 10,524	— 4,859
1896	109,915	— 22,213	+ 12,191	— 10,022
1897	123,960	— 36,258	+ 15,611	— 20,647
1898	139,921	— 52,219	+ 12,278	— 39,941

Le tableau suivant qui indique les prix des principaux articles d'exportations, basés sur les valeurs indiquées dans les tableaux du commerce et de la navigation, donnera une idée des variations pendant les treize années dernières.

PRIX MOYEN D'EXPORTATION DES PRINCIPAUX ARTICLES, 1886-1898.

ARTICLES.		1886.	1887.	1888.	1889.	1890.	1891.	1892.	1893.	1894.	1895.	1896.	1897.	1898.
		$ c.	$ c.	$ c.	$ c.	$ c.	$ c.	$ c.	$ c.	$ c.	$ c.	$ c.	$ c.	$ c.
Ale et bière	galls.	0 50	0 36	0 56	0 39	0 53	0 48	0 47	0 48	0 49	0 46	0 32	0 47	0 44
Animaux—														
Bestiaux, 1 an ou moins	chacun.	63 41	55 79	49 76	55 46	85 32	74 49	72 30	72 23	7 28	2 84	3 93	6 25	8 74
Bestiaux, au-dessus d'un an	chacun.									75 70	76 39	68 79	45 56	42 95
Chevaux, 1 an ou moins	"	129 42	120 82	120 52	122 18	116 98	121 57	122 39	110 53	99 25	76 99	64 00	74 84	172 38
Chevaux, au-dessus d'un an	"									108 80	89 59	97 05	95 41	104 05
Moutons, 1 an ou moins	"	3 29	3 59	3 23	3 51	4 03	3 83	4 20	3 46	2 83	2 27	2 59	2 64	3 09
Moutons, au-dessus d'un an	"									3 81	7 60	7 74	4 55	5 14
Porcs	"	2 53	4 03	3 33	4 76	4 70	5 85	5 77	9 87	8 48	9 39	4 03	4 10	6 13
Pommes—sèches	liv.	.....	.....	.....	0 04·3	0 05·4	0 06·1	0 05·6	0 05·7	0 06·9	0 06	0 05	0 03	0 05
" vertes ou mûres	brls.	2 14	2 12	2 07	1 98	2 62	3 08	2 09	2 30	2 91	2 13	2 50	1 50	2 97
Asbeste	ton.	.....	.....	66 61	69 68	67 68	73 05	70 31	67 26	54 54	57 38	50 34	46 58	27 70
Alcalis, potasse et perl	brls.	23 66	26 75	27 30	[illegible] 18	25 64	30 81	29 14	29 45	29 31	27 80	25 31	23 69	23 08
Pain et biscuit	qtx.	* 4 58	* 4 71	* 3 71	[illegible] 11	3 06	3 62	4 72	5 36	5 93	4 12	4 62	4 75	4 95
Os	"	0 67	0 58	0 56	[illegible] 58	0 53	0 60	0 57	0 53	0 47	0 42	0 54	0 48	0 56
Son	"	0 56	0 66	0 77	0 81	0 81	0 86	0 78	0 80	0 72	0 73	0 81	0 71	0 61
Houille	ton.	2 87	2 89	3 07	3 46	3 42	3 50	3 38	3 43	3 33	3 22	3 17	3 02	3 02
Déchets de coton	liv.	.....	.....	0 03	0 03·1	0 03·6	0 02·8	0 02·9	0 03·1	0 03	0 02·2	0 02·1	0 02·1	0 02·1
Extrait d'écorce de pruche	brls.	12 02	14 32	16 03	16 41	14 41	17 05	15 51	16 89	13 80	14 87	17 04	15 92	14 38
Poisson—morue, sèche et verte, salée	qtx.	3 12	3 08	3 95	4 34	4 17	4 26	4 54	4 23	4 43	4 18	4 03	3 78	3 62
Morue, fraîche	liv.	0 00·6	0 02·3	0 01·6	0 01·4	0 01·6	0 01·2	0 01·7	0 01	0 01·6	0 01·6	0 01·1	0 01	0 02
Flétan, frais	"	0 05·7	0 04·1	0 04·7	0 04·9	0 06	0 06	0 07·2	0 07·6	0 07·2	0 04·5	0 04 4	0 05·2	0 05·7
Hareng "	"	0 00·9	0 00·6	0 01	0 00·6	0 00·3	0 00·6	0 00·3	0 00·4	0 00·5	0 00·3	0 00·2	0 00·3	0 00·4
" saumuré	brls.	2 93	3 52	3 77	3 91	3 39	3 29	3 92	3 61	3 19	3 06	2 85	2 77	3 27
" fumé	liv.	0 01·4	0 01·7	0 01·8	0 02·8	0 01·8	0 02	0 01·9	0 01·5	0 00·8	0 02	0 02	0 02	0 02
Homard, frais	brls.	2 55	2 52	3 62	4 40	4 79	4 75	5 46	6 40	5 93	7 50	8 01	9 84	8 75
" en conserves	liv.	0 11·8	0 10·8	0 10·8	0 11·8	0 12·5	0 14·6	0 16·2	0 14·1	0 15·4	0 14·9	0 14·8	0 18·3	0 19·2
Maquereau, frais	"	0 04 2	0 01·9	0 02·9	0 06·3	0 05·2	0 04·2	0 05·8	0 04·4					
" saumuré	brls.	5 28	6 07											

Homard, frais.....	brls.	2 55	2 52	3 62	4 40	4 79	4 75	5 46	6 40	5 93	7 50	8 01	9 84	8 75
" en conserves	liv.	0 11·8	0 10·8	0 10·8	0 11·8	0 12·5	0 14·6	0 16·2	0 14·1	0 15·4	0 14·9	0 14·8	0 18·3	0 19·2
Maquereau, frais	"	0 04 2	0 01·9	0 02·9	0 06·3	0 05·2	0 04·2	0 05·8	0 04·4	0 05·4	0 04·3	0 03·6	0 05·1	0 04 3
" saumuré.	brls.	5 28	6 97	8 82	13 67	14 43	10 63	8 35	9 71	9 08	9 51	12 87	10 87	11 97
Huile, morue.....	galls.	0 46	0 32	0 25	0 30	0 36	0 29	0 31	0 29	0 24	0 23	0·25	0 25	0 25
" de baleine.....	"	0 41	.....	0 33	0 42	0 36	0 33	0 32	0 42	0 16	0 23	.....	0 24	0 30
" autre.....	"	0 31	0 29	0 31	0 23	0 23	0 25	0 30	0 25	0 39	0 31	0 36	0 31	0 25
Saumon, frais	liv.	0 10·2	0 10·6	0 11	0 11·1	0 11·3	0 10·6	0 11	0 10·4	0 09·4	0 09·4	0 09·6	0 09·2	0 08·7
" en conserves	"	0 10·1	0 11·3	0 11·1	0 11·2	0 11·5	0 10·9	0 10·1	0 10·6	0 09·9	0 09·8	0 11·3	0 10·4	0 08·2
Farine de blé.....	brls.	4 52	4 46	4 51	4 93	4 53	4 68	4 68	4 24	3 96	3 76	3 85	3 65	4 34
Lin.....	qtx.	6 77	7 74	7 84	7 12	8 28	8 29	2 92	3 56	9 67	9 08	8 37	8 01	6 78
Grain—Orge	boiss.	0 67	0 56	0 69	0 65	0 46	0 60	0 50	0 46	0 44	0 42	0 37	0 31	0 36
Fèves	"	1 00	1 05	1 87	1 34	1 32	1 53	1 30	1 29	1 21	1 21	1 01	0 74	0 73
Avoine.....	"	0 35	0 32	0 33	0 39	0 34	0 50	0 35	0 35	0 38	0 35	0 28	0 25	0 31
Pois	"	0 69	0 63	0 71	0 73	† 0 69	† 0 74	† 0 74	† 0 75	† 0 71	0 77	0 73	0 58	0 55
Seigle.....	"	0 58	0 54	0 54	.....	0 51	0 67	0 86	0 66	0 52	0 52	0 62	0 43	0 54
Blé...	"	0 88	0 84	0 87	0 96	0 92	0 75	0 80	0 76	0 66	0 61	0 58	0 71	0 91
Gypse ou plâtre brut.	tonn.	1 07	1 12	1 07	1 07	1 11	1 07	1 09	1 01	0 98	0 98	1 02	1 02	1 07
Foin.....	"	10 66	9 67	9 69	10 21	9 28	8 60	9 43	9 57	9 40	7 73	9 21	8 78	9 65
Cordage et étoupe....	qtx.	1 48	1 77	1 57	1 75	1 95	1 83	1 81	1 95	1 77	1 13	1 90	1 35	2 33
Malt.....	boiss.	0 78	0 80	0 80	0 80	0 58	0 73	0 74	0 68	0 62	0 70	0 77	0 84	0 62
Sucre d'érable.....	liv.	0 07·2	0 07·3	0 09·3	0 06·6	0 07·1	0 07·1	0 06·6	0 06·8	0 06·6	0 06·3	0 05·6	0 06·5	0 04·4
Mica, brut et découpé.....	"	.....	.....	1 06	0 86	0 70	0 12	0 05	0 14	0 08	0 06	0 10	0 13	0 14
Farine d'avoine.....	brls.	4 08	3 94	3 86	4 01	3 63	3 85	4 02	4 00	3 50	3 44	3 31	3 05	3 14
Huile minérale, houille et kérosine, raffinée	galls.	.....	.....	.....	0 15·8	0 07·7	0 16	0 16	0 09	0 18	0 10	0 17	0 11	0 22
Huile minérale, houille et kérosine, crue...	"	0 11·8	0 03·6	0 14·7	0 16·9	0 04·3	0 04·2	0 04·1	0 03·8	0 03·5	0 05·2	0 06·3	0 20	.....
Tourteaux oléagineux.	qtx.	2 06	1 90	1 46	0 96	1 19	1 26	1 18	3 33	1 20	1 20	1 24	1 42	1 23
Minerai de cuivre....	tonn.	55 78	34 47	63 34	154 00	79 01	87 42	90 45	55 00	148 00	129 30	108 93	108 68	124 20
" fer.....	"	3 05	3 07	2 95	2 44	2 27	2 22	4 80	3 34	4 85	9 11	13 62	8 01	11 21
" manganèse	"	21 99	37 93	17 60	18 69	21 07	18 43	37 01	93 76	73 78	60 10	22 85	53 68	171 37
Orgues	chaque	68 42	67 17	72 73	71 53	63 03	61 46	60 12	70 37	62 64	60 22	58 58	52 29	55 91
Phosphates	tonn.	16 63	17 39	18 19	15 74	13 52	17 40	22 08	11 14	8 17	9 26	10 00	11 96	4 26
Pianos.....	chaque	283 37	254 94	283 42	312 27	265 90	286 69	290 68	279 10	250 64	222 97	237 86	224 00	215 75
Provisions: Lard fumé	liv.	0 07·6	0 07·9	0 09·4	0 09·3	0 08·4	0 08·2	0 09·5	0 10·6	0 10·2	0 09·4	0 08·1	0 08·5	0 09·4
Bœuf....	"	0 05·4	0 04·9	0 04·4	0 06·2	0 06	0 05·2	0 04·4	0 06	0 06·5	0 07·7	0 05·1	0 04·4	0 06
Beurre...	"	0 18	0 18	0 18	0 19	0 17	0 16	0 18	0 18·4	0 19·8	0 19·1	0 17·9	0 18·2	0 18·2
Fromage.	"	0 08·6	0 09·7	0 10·6	0 10·1	0 09·9	0 08·9	0 09·8	0 10·0	0 10	0 09·7	0 08·4	0 08·9	0 08·9
Œufs....	douz.	0 13·5	0 14·1	0 15	0 15·4	0 14	0 14	0 14	0 12·7	0 13·9	0 12·4	0 12·3	0 13·1	0 12·1
Jambons.	liv.	0 07·8	0 68·9	0 09·7	0 10·8	0 09·2	0 09·3	0 09·6	0 11·5	0 10·9	0 10	0 08·7	0 08·1	0 08·8

*Biscuits seulement. †Pois fendus y compris.

PRIX MOYENS D'EXPORTATION DES PRINCIPAUX ARTICLES, 1886-98—*Fin.*

Articles.	1886.	1887.	1888.	1889.	1890.	1891.	1892.	1893.	1894.	1895.	1896.	1897.	1898.
	$ c.	$ c.	$ c.	$ c.	$ c.	$ c.	$ c.	$ c.	$ c.	$ c.	$ c.	$ c.	$ c.
Provisions—													
Mouton..... liv.	0 05·3	0 05	0 05·6	0 07·2	0 06·7	0 08·2	0 03·5	0 08·5	0 07·7	0 05·1	0 05	0 05·6	0 06·3
Viandes en conserv. "	0 08·1	0 09	0 09·4	0 08·1	0 09·3	0 09·8	0 09·9	0 09·9	0 09·3	0 09·2	0 08·8	0 06·4	0 09·2
Lard..... "	0 05·5	0 05·9	0 06·7	0 06·4	0 06	0 06	0 05·5	0 09·1	0 05	0 06·2	0 04·8	0 03·6	0 03·2
Pommes de terre .... boiss.	0 22	0 28	0 39	0 29	0 34	0 46	0 50	0 38	0 36	0 38	0 38	0 32	0 44
Sel..... "	0 07	0 09	0 07·6	0 28	0 25	0 25	0 23	0 24	0 26	0 21	0 25	0 25	0 20
Sable et graviers .... tonn.	0 23	0 17	0 15	0 17	0 18	0 20	0 26	0 35	0 32	0 30	0 42	0 40	0 49
Machines à coudre... chaq.	6 73	6 92	7 54	7 46	7 64	10 07	12 93	23 58	22 09	21 38	18 68	20 71	17 72
Vaisseaux vendus aux autres pays..... tonn.	18 57	15 52	20 03	16 50	19 38	18 52	13 92	11 62	11 08	10 42	8 14	11 48	11 10
Paille ..... "	5 18	4 34	4 41	5 11	4 35	3 67	3 51	3 36	3 17	3 26	3 81	3 37	2 91
Etoupe ..... qtx.	.....	.....	.....	.....	7 37	6 38	6 03	6 39	7 44	6 65	5 07	4 50	3 89
Whisky..... gall.	1 09	1 66	1 86	1 83	1 98	2 29	2 45	2 60	2 32	2 79	2 83	2 87	2 70
Laine..... liv.	0 21	0 22	0 23	0 21	0 22	0 22	0 22	0 20	0 20	0 19	0 21	0 18	0 17
Bois—													
Ecorce p. tanneries. cord.	4 53	4 47	4 37	4 32	4 45	4 64	4 96	4 91	4 84	4 64	4 77	4 51	3 97
Madriers .....étal. p.c.	31 24	29 96	28 34	29 51	31 18	28 74	28 79	31 24	29 15	28 24	28 01	31 33	31 63
Bois de chauffage .. cord.	2 02	2 05	2 16	2 16	2 11	2 13	2 07	1 96	1 92	1 92	1 87	1 81	1 76
Lattes, bois à palissades et piquets.. M.	1 72	1 42	1 52	1 49	1 38	1 40	1 43	1 63	1 55	1 37	1 24	1 19	1 11
Billots de pin.... M. pds.	8 52	7 75	8 28	8 70	8 14	8 54	8 81	8 32	8 79	8 77	9 14	8 40	8 69
" sapin... "	4 67	5 07	4 80	6 80	6 02	5 55	6 02	5 84	5 98	3 63	5 67	5 41	6 13
Douves et fonds.... M.	4 23	4 45	5 45	4 49	4 78	4 60	4 92	† 6 28	† 9 46	† 6 41	†7 42	†4 94	†4 56
Blocs à douves..... corde	2 32	2 40	2 47	2 60	2 53	2 67	2 76	2 75	2 75	2 68	2 54	2 79	2 29
Trav. et liens de c. de f. chq.	0 27	0 19·8	0 19·8	0 19·6	0 18	0 19·3	0 17	0 15·2	0 14·8	0 14·8	0 16·6	0 17·3	0 14·4
Bardeaux ..... M.	2 06	2 10	2 05	2 09	2 16	2 10	2 06	2 00	1 94	1 90	1 93	1 76	1 76
Bois équarri—													
Frêne.....tonn.	11 73	12 05	13 21	12 59	12 15	15 41	12 55	11 60	11 96	11 35	11 40	10 89	10 66
Bouleau..... "	7 03	7 02	7 31	8 13	8 27	7 88	8 01	7 95	7 59	7 50	8 44	8 00	8 83
Orme..... "	13 21	12 19	12 00	13 18	13 94	13 13	13 65	13 25	13 40	12 99	13 11	14 10	16 79
Chêne ..... "	19 32	19 00	19 54	21 23	21 10	20 65	20 68	21 37	22 52	22 08	21 08	17 14	22 93
Pin blanc..... "	10 44	12 73	12 06	13 46	15 40	14 06	13 27	14 02	14 35	14 77	16 63	14 51	17 73
Pin rouge..... "	7 76	8 35	9 81	10 00	10 20	9 17	8 70	9 71	10 87	9 45	12 21	16 32	10 64
Planches, mad., solives et pl. minces..M. pds	11 25	11 96	11 95	11 46	11 29	11 04	11 21	11 22	7 03	11 00	10 32	10 07	10 72

† Douves seulement.

Les nombres indicateurs des prix de 45 articles, calculés par M. Sauerbeck, sont donnés ci-dessous, en indiquant le coût des prix moyens pendant une série d'années :—

1867-1877	100	1888	70
1873	111	1889	72
1879	83	1890	72
1880	88	1891	72
1881	85	1892	68
1882	84	1893	68
1883	82	1894	63
1884	76	1895	62
1885	72	1896	61
1886	69	1897	62
1887	68	1898	64

Le tableau ci-après indique les importations et les exportations du Royaume-Uni et de ses possessions pendant l'année 1897, avec le montant par tête, dans chaque cas, pris dans les rapports officiels :—

Pays.	Importations.	Valeur par tête.	Exportations.	Valeur par tête.
	$	$ c.	$	$ c.
Europe—				
Royaume-Uni	2,195,007,605	54 61	1,431,647,374	35 62
Asie—				
Les Indes	458,269,340	2 07	509,947,958	2 31
Ceylan	30,147,988	10 02	23,888,374	7 94
Etablissement des Détroits	104,836,254	180 58	91,191,395	157 07
Labuan	897,121	153 28	662,767	113 23
Afrique—				
Maurice	13,387,630	35 43	13,849,954	36 65
Natal	29,209,582	46 30	7,687,085	12 19
Cap de Bonne-Espérance	87,589,240	46 59	105,413,022	56 06
Sainte-Hélène	161,782	39 30	24,299	5 90
Lagos	3,652,487	42 66	3,946,745	46 10
Côte d'Or	4,431,295	3 01	4,174,592	2 81
Sierra-Léone	2,225,960	29 74	1,950,306	26 06
Gambie	858,125	65 72	807,351	61 83
Amérique—				
Canada (1898)	140,323,053	26 74	164,152,683	31 28
Terreneuve	5,938,336	28 55	4,925,786	23 68
Bermudes	1,572,653	97 69	621,488	38 61
Honduras	1,424,049	41 55	1,406,316	41 03
Guyane anglaise	6,243,817	22 34	8,680,985	31 05
Indes Occidentales—				
Bahamas	905,241	17 30	725,547	13 87
Ile Turque	161,763	30 28	210,741	39 35
Jamaïque	8,081,913	11 29	7,049,089	9 85
Ile du Vent	7,303,830	19 98	5,443,294	14 90
Iles sous le Vent	1,585,331	12 71	1,654,267	13 26
Trinidad	10,517,991	42 38	9,708,640	39 12
Australasie—				
Nouvelle-Galles Sud	105,822,503	79 96	115,588,550	87 34
Victoria	75,211,813	68 94	81,466,394	69 26
Australasie-Sud	35,415,152	97 55	29,544,317	81 38
Australie Occidentale	30,812,161	190 29	19,175,143	118 42
Queensland	26,422,063	54 51	44,245,578	91 28
Tasmanie	6,355,692	38 76	8,489,710	49 44
Nouvelle-Zélande	39,202,085	53 77	48,749,366	66 87
Mers du Sud—				
Fiji	1,235,452	10 14	2,110,719	17 33
Iles Falkland	307,992	150 24	608,932	297 04
Nouvelle-Guyane anglaise	250,108	919 52	94,058	345 80
Total	3,436,067,407	12 23	2,749,842,825	9 79

† Douves seulement.

PERCENTAGE DES IMPORTATIONS ET DES EXPORTATIONS DU ROYAUME-UNI, DES ET AUX POSSESSIONS BRITANNIQUES ET DES PAYS ÉTRANGERS.

		Possessions britanniques.	Pays étrangers.
		p. c.	p. c.
1897--Grande-Bretagne--	Importations des	20·85	79·15
	Exportations aux	29·56	70·44
1896— "	Importations des	21·1	78·9
	Exportations aux	30·6	69·4
1895— "	Importations des	22·9	77·1
	Exportations aux	26·6	75·4
1894— "	Importations des	23·0	77·0
	Exportations aux	28·7	71·3
1893— "	Importations des	22·6	77·4
	Exportations aux	28·3	71·7
1892— "	Importations des	23·6	76·4
	Exportations aux	27·8	72·2
1891— "	Importations des	22·8	77·2
	Exportations aux	30·2	69·8
1890— "	Importations des	22·8	77·2
	Exportations aux	28·9	71·1

La valeur totale et la valeur par tête des importations et des exportations de quelques-uns des principaux pays étrangers dont nous avons pu avoir les relevés pour les dernières années, sont données ci-dessous. Les chiffres ont été puisés à des sources officielles et les calculs ont été faits dans notre bureau :

IMPORTATIONS ET EXPORTATIONS DES PAYS ÉTRANGERS.

Pays.	Année.	Importations, consommation locale.	Montant par tête.	Exportations locales.	Montant par tête.
		$	$ c.	$	$ c.
Europe—					
Russie	1896	287,040,867	2 27	335,765,933	2 65
Finlande	1896	33,599,467	13 29	30,952,000	12 24
Norvège	1896	62,239,800	31 11	37,244,600	18 61
Suède	1896	96,875,867	19 34	92,004,333	18 37
Danemark	1896	86,149,733	39 42	59,095,933	27 04
Empire d'Allemagne	1896	1,048,085,333	20 05	857,774,333	16 41
Hollande	1896	660,479,667	131 98	542,093,133	108 33
Belgique	1896	345,869,133	52 51	285,760,933	43 39
France	1896	739,460,800	19 20	662,041,866	17 19
Suisse	1896	206,701,933	67 05	143,824,600	46 65
Portugal	1896	43,284,133	9 29	28,620,867	6 14
*Espagne	1896	157,222,533	8 63	171,973,400	9 44
Italie	1896	228,387,800	7 21	204,808,800	6 47
Empire d'Autriche-Hongrie	1896	286,237,867	6 92	313,900,000	7 58
Grèce	1896	22,634,867	9 30	14,108,467	5 80
*Bulgarie	1896	14,896,867	4 50	21,170,000	6 39
*Roumanie	1895	59,290,600	10 22	51,596,400	8 90
Turquie	1895	105,450,641	4 42	60,241,663	2 53
Servie	1896	6,511,600	2 82	10,390,333	4 49

IMPORTATIONS ET EXPORTATIONS DE PAYS ÉTRANGERS -*Suite.*

Pays.	Année.	Importations, consommation locale.	Montant par tête.	Exportations locales.	Montant par tête.
		$	$ c.	$	$ c.
Asie—					
Chine	1896	164,323,000	0 43	106,322,067	0 28
Japon	1896	94,802,667	2 22	61,573,067	1 44
Afrique—					
Egypte	1896	49,080,333	5 04	66,074,733	6 79
Amérique—					
Chili	1896	75,112,133	27 69	75,389,533	27 80
Uraguay	1896	25,885,800	30 79	30,826,300	36 67
République Argentine	1896	109,173,933	27 60	113,685,333	28 74
*Mexique	1896	42,841,267	3 39	106,472,933	8 44
Etats-Unis	1898	587,153,700	7 89	1,210,291,913	16 27
Brésil	1897	104,962,612	7 32	130,194,157	9 08
Pérou	1897	8,761,971	2 92	15,099,018	5 00
Paraguay	1897	2,144,701	4 96	.....	.....
Vénézuela	1896	†14,551,333	5 95	21,696,603	8 87

* Importations et exportations totales. † 1894.

Les importations dans les possessions britanniques, durant 1896, se sont élevées à $1,182,256,413, dont $556,552,740 venaient du Royaume-Uni, et $625,703,673 d'autres pays ; les chiffres correspondants pour 1897 étaient de $1,241,059,802, dont $581,695,526 étaient des importations du Royaume-Uni, et $659,364,276 d'autres pays, accusant une augmentation du Royaume-Uni de $25,142,786 et une augmentation des autres pays de $33,660,603, et une augmentation totale de $58,803,389. La proportion du montant des importations de la Grande-Bretagne au total des importations en 1897, était de 46·8, et en 1896, 47·1 pour 100.

Le tableau suivant, à l'exception des chiffres pour les années 1895, 1896 et 1897, qui ont été ajoutés par notre bureau, provient du "Fifty years of National Progress," par Mulhall, page 30, et indique la distribution du commerce du Royaume-Uni à diverses époques, et démontre aussi que le

commerce avec les Indes et les colonies a augmenté dans une proportion bien plus forte que le commerce avec les autres pays étrangers.

DISTRIBUTION DU COMMERCE DU ROYAUME-UNI, 1840—1897.

Commerce avec	Millions de louis.							Percentage.						
	1840	1860	1875	1885	1895	1896	1897	1840	1860	1875	1885	1895	1896	1897
Colonies	34	89	161	170	172	184	181	30	24	24	27	24	25	23
Etats-Unis	23	68	95	118	132	138	151	20	18	15	18	19	19	20
France	6	31	74	59	68	71	73	6	8	11	9	9	10	10
Allemagne	5	34	56	50	60	61	58	5	9	8	8	8	8	8
Divers pays	45	153	270	245	271	284	282	39	41	42	38	40	38	39
Total	113	375	656	642	703	738	745	100	100	100	100	100	100	100

Valeur des marchandises importées en entrepôt à travers les Etats-Unis, ainsi que la valeur des marchandises étrangères achetées aux Etats-Unis, soit en entrepôt ou autrement ; et la valeur des marchandises produites et manufacturées aux Etats-Unis, importées durant l'année fiscale, terminée le 30 juin 1898 :—

Provinces.	Marchandises étrangères passant par les Etats-Unis en entrepôt à l'importateur canadien.	Marchandises étrangères achetées sur le marché américain.		Marchandises. Produits des Etats-Unis.
		En entrepôt.	Ou autrement.	
	$	$	$	$
Ontario	9,483,350	218,313	443,842	34,549,284
Québec	8,747,724	471,230	806,653	36,114,949
Nouvelle-Ecosse	62,236	12,072	1,042	2,646,511
Nouveau-Brunswick	235,317	6,955	19,950	2,681,097
Manitoba	224,043	24,843	8,159	3,270,000
Colombie-Britannique	175,540	13,992	16,453	4,761,325
Ile du Prince-Edouard	869	311	2,575	199,167
Territoires du Nord-Ouest	18,110	.....	.....	631,979
Total	18,947,189	747,716	1,298,674	84,854,312

Valeur des marchandises exportées de chaque province aux pays étrangers en entrepôt, à travers les États-Unis, durant les années terminées le 30 juin, 1897 et 1898 :—

Provinces.	Valeur 1897.	Valeur 1898.
	$	$
Ontario	11,266,247	13,563,778
Québec	3,672,720	4,989,710
Nouvelle-Ecosse	615,829	702,991
Nouveau-Brunswick	22,707	15,988
Manitoba	357,385	1,770,215
Colombie-Britannique	48,583	22,926
Ile du Prince-Edouard	130,140	108,878
Total	16,113,611	21,174,486

Valeur des marchandises exportées vers la mer, *viâ* le Saint-Laurent, 1897 et 1898 :—

Provinces.	1897.		1898.	
	Domestiques	Etrangères.	Domestiques	Etrangères.
	$	$	$	$
Ontario	6,844,115	283,397	7,279,220	243,523
Québec	33,251,212	7,956,771	44,569,730	12,194,963
Total	40,095,327	8,240,168	51,848,950	12,438,486

Valeur des marchandises importées dans Ontario et Québec, *via* le Saint-Laurent, durant l'année terminée le 30 juin 1898 :—

Provinces.	Marchandises imposables.	Marchandises en franchise.
	$	$
Ontario	4,444,055	1,590,355
Québec	12,714,585	4,588,853
Total	17,158,640	6,179,208

ÉTAT de la valeur des marchandises venant de pays étrangers, pour transit immédiat à travers le Canada et transbordées au port de Montréal aux ports nommés ci-dessous, durant l'année terminée le 30 juin 1898.

—	REÇUES DES PAYS ÉTRANGERS ET TRANSBORDÉES À MONTRÉAL POUR					
	Grande-Bretagne.	Etats-Unis.	Terreneuve.	Belgique.	Allemagne.	Total.
	$	$	$	$	$	$
Produit des mines	.....	.....	.....	.....	.....	.....
" des pêcheries	7,900	.....	.....	.....	.....	7,900
" de la forêt	235,291	664	475	200	3,720	240,350
Animaux et leurs produits	6,005,181	3,775	187,136	2,500	245,550	6,444,142
Produits agricoles	1,973,548	3,700	146,554	20,758	15,439	2,159,999
Manufactures	255,887	242,864	20,323	612	2,485	522,171
Divers articles	120	2,500	1,475	.....	.....	4,095
Totaux	8,477,927	253,503	355,963	24,070	276,194	9,378,657

Valeur totale des marchandises en transit par Montréal pour transbordement aux pays étrangers :—

Année fiscale terminée au 30 juin		1886	$ 5,745,606
"	"	1887	7,645,393
"	"	1888	8,058,888
"	"	1889	10,314,396
"	"	1890	12,714,705
"	"	1891	13,202,299
"	"	1892	9,423,8[illegible]
"	"	1893	9,313,904
"	"	1894	8,186,145
"	"	1895	8,027,366
"	"	1896	14,191,628
"	"	1897	11,077,825
"	"	1898	9,378,657

Les seuls articles manufacturés en Canada, dont certains détails concernant leur consommation ont été obtenus, sont ceux sur lesquels le droit d'accise est payable et sur lesquels les changements suivants, sont fournis.

QUANTITÉS DE SPIRITUEUX, MALT, TABAC ET CIGARES, ETC., POUR CONSOMMATION, DURANT LES ANNÉES 1868-98.

Année.	Spiritueux.	Liqueur de malt.	Malt.	Tabac à priser et cigarettes faits avec le		Cigares.
				Tabac en feuilles étranger.	Tabac canadien en feuilles.	
	Galls.	Galls.	Liv.	Liv.	Liv.	Nombre.
1868.....	†3,772,719	7,685,309	17,181,500	.....	.....	.....
1869.....	†2,809,501	7,609,148	23,731,351	.....	.....	.....
1870.....	†3,810,930	7,290,540	22,636,249	6,896,624	.....	‡128,096
1871.....	†4,219,245	8,457,096	27,671,496	6,623,978	46,791	‡125,842
1872.....	3,808,291	9,557,328	29,981,647	7,952,735	31,900	‡191,564
1873.....	3,730,337	11,060,521	33,955,694	6,364,876	16,558	‡188,354
1874.....	4,566,508	10,771,519	33,369,016	8,516,633	129,842	‡239,148
1875.....	3,303,298	11,584,226	33,016,082	6,489,192	67,473	‡312,470
1876.....	3,441,125	9,319,190	30,693,447	8,171,552	17,682	‡334,925
1877.....	2,942,337	9,115,258	28,878,551	7,481,024	17,390	‡318,051
1878.....	3,007,870	8,578,075	26,534,587	7,150,410	8,244	‡362,674
1879.....	3,646,255	8,848,208	27,795,037	7,100,696	7,416	‡395,183
1880.....	2,290,367	9,201,213	28,902,354	7,352,487	50,865	‡410,932
1881.....	3,214,543	9,931,176	30,794,078	7,717,970	383,304	‡524,612
1882.....	3,552,818	12,036,979	37,910,046	7,909,674	471,298	‡736,614
1883.....	3,848,787	12,757,444	39,587,285	8,569,784	395,214	‡931,062
1884.....	3,608,021	13,098,700	40,533,102	9,745,705	326,975	86,062,990
1885.....	4,274,722	12,071,752	47,005,917	10,562,381	499,132	78,869,878
1886.....	2,412,818	13,282,261	37,604,708	7,563,602	346,471	92,046,289
1887.....	2,864,935	14,786,285	42,630,440	8,248,239	568,335	85,974,823
1888.....	2,326,327	15,944,002	48,640,467	8,539,160	716,873	90,783,558
1889.....	2,960,447	16,363,349	51,111,429	8,962,667	786,456	92,599,820
1890.....	3,521,194	17,196,115	54,974,013	9,257,799	632,035	98,976,117
1891.....	2,687,664	18,069,183	57,909,201	9,354,340	442,403	101,142,481
1892.....	2,545,935	16,946,245	46,425,882	9,523,203	468,962	104,528,791
1893.....	2,731,896	17,175,356	50,082,751	9,612,857	515,012	114,668,809
1894.....	2,749,109	18,299,636	51,311,206	9,611,393	390,946	115,440,480
1895.....	2,509,019	17,628,815	50,659,627	9,229,857	538,353	106,131,294
1896.....	2,332,859	18,014 714	51,690,278	9,118,029	515,557	108,290,260
1897.....	2,779,946	17,888,239	68,443,353	9,577,453	804,452	113,276,105
1898.....	1,874,479	19,871,738	38,954,715	6,896,203	1,943,338	113,132,223

† Quantité employée pour les manufactures.

‡ Livres.

D'après le rapport du département du revenu de l'intérieur la consommation annuelle par tête, dans la Puissance, depuis la Confédération, des spiritueux, vin, bière et tabac, et le montant de droit d'accise et de douane payé, par tête, ont été comme suit :—

Année.	Consommation.				Droit.			
	Spiritueux.	Vin.	Bière.	Tabac.	Spiritueux.	Vin.	Bière.	Tabac.
	Galls.	Galls.	Galls.	Liv.	$	$	$	$
1869	1·12	0·11	2·29	1·75	0·76	0·04	0·09	0·19
1870	1·43	0·19	2·16	2·19	0·96	0·05	0·08	0·26
1871	1·58	0·26	2·49	2·05	1·06	0·06	0·09	0·34
1872	1·72	0·26	2·77	2·48	1·16	0·07	0·11	0·42
1873	1·68	0·24	3·19	2·60	1·13	0·07	0·12	0·35
1874	1·99	0·29	3·01	2·57	1·36	0·09	0·12	0·44
1875	1·39	0·15	3·09	1·91	1·13	0·07	0·11	0·43
1876	1·20	0·18	2·45	2·32	1·18	0·07	0·10	0·51
1877	0·97	0·10	2·32	2·05	0·95	0·06	0·11	0·45
1878	0·96	0·10	2·17	1·98	0·93	0·05	0·15	0·44
1879	1·13	0·10	2·21	1·95	1·00	0·06	0·12	0·45
1880	0·71	0·08	2·25	1·94	0·77	0·05	0·08	0·43
1881	0·92	0·10	2·20	2·03	0·99	0·07	0·08	0·44
1882	1·01	0·12	2·75	2·15	1·08	0·09	0·10	0·49
1883	1·09	0·13	2·88	2·28	1·19	0·10	0·10	0·47
1884	1·00	0·12	2·92	2·48	1·07	0·08	0·10	0·36
1885	1·13	0·11	2·64	2·62	1·20	0·07	0·11	0·39
1886	0·71	0·11	2·84	2·05	1·01	0·07	0·09	0·50
1887	0·75	0·09	3·08	2·06	1·04	0·07	0·10	0·51
1888	0·64	0·09	3·25	2·09	0·94	0·07	0·11	0·51
1889	0·78	0·10	3·26	2·15	1·11	0·07	0·11	0·53
1890	0·88	0·10	3·36	2·14	1·26	0·07	0·12	0·54
1891	0·74	0·11	3·79	2·29	1·09	0·08	0·14	0·59
1892	0·70	0·10	3·52	2·29	1·16	0·07	0·21	0·68
1893	0·74	0·09	3·48	2·31	1·23	0·07	0·22	0·69
1894	0·74	0·09	3·72	2·26	1·23	0·06	0·20	0·68
1895	0·67	0·09	3·47	2·16	1·12	0·06	0·16	0·64
1896	0·62	0·07	3·53	2·12	1·16	0·05	0·16	0·64
1897	0·72	0·08	3·47	2·24	1.34	0·04	0·21	0·67
1898	0·54	0·08	3·81	2·36	1·30	0·04	0·13	0·61
Moyenne	1·01	0·13	2·95	2·18	1·10	0·06	0·12	0·49

ETAT COMPARATIF DES MARCHANDISES RESTÉES EN ENTREPOT, 1897 ET 1898.

ARTICLES.	EN ENTREPÔT, 30 JUIN 1897.			EN ENTREPÔT, 30 JUIN 1898.		
	Quantité.	Valeur.	Droit.	Quantité	Valeur.	Droit.
		$	$	$	$	$
Céréales, savoir :—						
Blé-d'inde..... boiss.	15,953	3,241	.....	.....	.....	.....
Blé ..... "	717,182	578,768	92,991	137,632	133,632	16,516
Autres céréales ..... $	.....	43,357	16,922	.....	249,785	59,340
Houille bitumineuse... tonn.	134,964	274,985	73,074	270,709	499,877	143,476
Coton et manufactures de ..... $	.....	34,659	11,672	.....	82,338	27,257
Drogues ..... "	.....	95,481	24,057	.....	84,685	21,659
Objets de fantaisie.... "	.....	11,864	4,008	.....	39,298	13,676
Poisson..... "	.....	20,268	5,204	.....	37,155	10,575
Lin et lin ouvré ..... "	.....	14,403	3,850	.....	31,401	8,104
Fruits et noix..... "	.....	65,481	19,657	.....	115,711	33,135
Verrerie..... "	.....	14,215	4,021	.....	29,229	7,324
Fer et acier..... "	.....	389,219	93,451	.....	630,512	201,605
Cuir..... "	.....	20,732	3,504	.....	41,542	9,858
Huiles..... galls.	123,615	36,022	8,740	200,122	41,334	12,381
Papier et manufactures de..... $	.....	38,355	12,849	.....	44,375	14,316
Soie, manufactures de.. "	.....	12,797	4,384	.....	42,811	13,789
Spiritueux et vins, savoir :—						
Eau-de-vie ..... galls.	128,627	204,996	304,672	143,117	231,755	343,529
Genevièvre ..... "	180,827	71,410	433,812	225,132	95,143	550,578
Jamaïque .. .. "	54,501	22,367	124,046	44,281	19,614	106,275
Whisky ..... "	100,163	137,493	236,286	126,522	180,968	303,738
Vins et toutes sortes de, excepté les vins mousseux..... "	256,063	193,900	124,210	247,446	191,200	104,289
Vins mousseux. ..... "	.....	67,114	24,642	.....	72,413	24,228
Sucre, au-dessus du n° 16 n.a.s ..... liv.	477,266	10,538	4,773	1,079,252	28,008	13,422
Sucre au-dessous ..... "	4,119,284	88,910	20,546	21,504,534	399,935	120,432
Mélasse ..... galls.	1,040,228	167,277	18,247	1,025,445	160,094	17,632
Tabac, manufactures de, savoir :—						
Cigares..... liv.	8,934	13,360	30,762	12,401	17,110	42,478
Cigarettes. ..... "	203	664	775	1,520	2,293	5,142
Tous autres..... "	6,786	3,685	3,581	13,961	9,783	7,027
Lainages ..... $	.....	98,445	33,909	.....	222,288	81,625
Tous autres articles... "	.....	913,485	139,033	.....	1,681,282	575,586
Grand total.....	.....	3,652,491	1,877,678	.....	5,415,571	2,889,492

Le tableau suivant fait voir les détails des différents articles importés pour consommation domestique, d'après les dispositions du traité français, de la date où il a été mis en vigueur (14 octobre 1895) au 30 juin 1898, avec les totaux pour l'année 1896 et 1897 :—

ARTICLES.	TAUX DES DROITS.	IMPORTÉS.		ENTRÉS POUR LA CONSOMMATION.		DROITS.
		Quantité.	Valeur.	Quantité.	Valeur.	
			$		$	$
Amandes, écossées.... liv.	3½c. la liv.....	229,373	34,376	234,733	34,853	7,822
" non écossées. "	2c. la liv.....	412,092	19,350	414,785	19,692	8,297
Noix (*pecans*), écossées. "	2c. la liv.....	9,627	227	9,486	227	190
" (*walnuts*), non éc.. "	2c. la liv.....	864,961	54,586	787,266	50,595	15,747
" toutes aut., N.O. P., non écossées. "	2c. la liv.....	66,155	3,042	56,313	2,649	1,112
" toutes autres, N. O.P., écossées.. "	2c. la liv.....	132,356	17,467	143,992	18,686	2,893
Prunes.....boiss.	20c. le boiss...	3	3	36	36	7
Pruneaux ..... liv.	⅜c. la liv.....	326,547	15,567	352,073	16,146	2,346
Savon commun ..... "	1c. la liv.....	534,498	22,501	552,550	23,444	5,528
" de castille..... "	¾c. la liv.....	20,625	1,065	21,185	1,091	159
Vins, non mousseux, contenant 26 pour 100 ou moins de spirit. . gall.	25c. le gall....	221,929	122,726	210,068	116,594	52,522
Champagne, en bout., contenant chacune de pas moins d'une pinte mais plus d'une pinte, vieille mesure.....douz.	$3.30 la douz..	5,564	73,354	4,960	63,970	16,380
Champagne, en bout., contenant pas plus qu'une chopine mais plus qu'une demi-chopine, vieille mes.. "	$1.65 la douz..	14,903	108,785	13,911	96,260	22,885
Champagne, en bout., cont. une demi-chop. chaq. ou moins..... "	82c. la douz...	320	967	218	805	179
Champagne, en bout., conten. plus qu'une pinte chacune. ... douz.	$3.30 la dz. et	34	.....	29		
galls.	$1.65 le gall..	54	935	45	690	172
Totaux, 1898.	....	.....		474,951	.....	445,738	136,239
" 1897.....	.....	.... .		393,430	.....	424,032	130,120
" 1896.....	....	.....		256,368	.....	284,414	82,235

Résumé des importations par provinces, 1898.

—	Total des importations.	Valeur entrée pour la consommation.	Droit.
	$	$	$
Ontario	82,598	97,525	24,970
Québec	306,042	253,640	87,658
Nouvelle-Ecosse	9,022	10,854	2,914
Nouveau-Brunswick	9,387	9,930	3,469
Manitoba	6,239	11,758	3,518
Colombie-Anglaise	61,424	61,782	13,671
Ile du Prince-Edouard	239	249	75
	474,951	445,738	136,239

NOTE.—Les articles ci-haut mentionnés sont compris dans tous les tableaux d'importations.

Ci-suit un exposé des valeurs totales des principaux articles importés et exportés par le Canada en 1898, de provenance et en destination des pays suivants :—

(Du rapport du département du commerce.)

EMPIRE BRITANNIQUE.

EXPORTATIONS À LA GRANDE-BRETAGNE.

Chevaux, $1,232,717 ; bêtes à cornes, $7,404,388 ; moutons, $396,422 ; autres animaux, $10,216 ; animaux, produits d', n.a.s., $56,250 ; Alcali, perlasse et autres, $30,173 ; orge, $151,500 ; sarrasin, $131,884 ; blé-d'inde, $4,751,277 ; avoine, $2,696,378 ; pois ronds, $1,557,629 ; seigle, $437,950 ; blé, $20,996,924 ; autres grains, $55.486 ; son, $96,181 ; farine d'avoine, $525,657 ; farine de blé, $3,955,564 ; bycicles, $36,772, voitures, etc., $28,224 ; houille, coke, etc., $63,936 ; coton et manufactures de, $36,359 ; drogues, teintures, etc., $88,844 ; poisson et produits de, $4,453,994 ; pommes, sèches, $6,765 ; pommes, vertes, $1,239,781 ; fruits, autres, $140,854 ; peaux et fourrures, brutes, $1,627,521 ; foin, $299,462 ; cuir à semelles et a empeignes, $1,408,756 ; instruments aratoires, $462,498 ; machineries, n.a.s., $88,013 ; autres articles en fer et en acier, $181,031 ; asbeste, $94,878 ; instruments de musique, $269,744 : tourteaux oléagineux, $187.873 ; beurre, $2,249,369 ; fromage, $18,432,311 ; œufs, $1,244,051 ; saindoux, $18,500 ; porc fumé et jambons, $8,034,616 ; bœuf, $34,003 ; lard, $38,759 ; viandes en conserves, $217,506 ; viandes, autres, $505,572 ; graine de trèfle et graminées, $331,405 ; graines de lin, $73,951 ; effets de colons, $87,964 ; whisky, $30,977 ; madriers de pin, $3,859,372 ; madriers d'épinette et autres, $7,094,801 ; bouts de madriers, $616,040 ; planches, $1,088,247 ; bois de charpente et tout autre, $122,373 ; autres bois de service, $195,960 ; bois équarri, $2,980,847 ; bois pour pulpe, $34,772 ; effets de maisons, $168,130 ; portes, châssis et

persiennes, $302,291 ; allumettes et bois à allumettes, $187,748 ; bobines et rouleaux de fil, $77,430 ; bois de pulpe, $676,100. Total des exportations, $104,998,857.

IMPORTATIONS DE LA GRANDE-BRETAGNE.

Ale, bière et porter, $106,272 ; matériaux pour l'armée et la milice, etc., $625,563 ; livres et publications périodiques, etc. $444,369 ; céréales, $164,593 ; tapis, nattes, etc., $86,410* ; briques, argile et tuiles, $94,557 ; boutons, $28,930 ; bicycles, tricycles et parties de, $10,360 ; ciment, $119,228 ; charbon et coke, $136,808 ; noix de coco, etc., $64,375 ; collets et manchettes, $43,483 ; peignes $41,208 ; café vert, $82,556 ; coton et manufactures de, $3,325,376 ; rideaux, $192,711 ; drogues, teintures etc., $1,104,481 ; poterie et porcelaine, $484,211 ; élastiques, $51,889 ; articles de fantaisie, $1,004,533 ; matériaux pour les pêcheries, $274,107 ; poisson et produits de, n.a.s., $61,340 ; lin, chanvre, jute et articles en, $2,214,564 ; fourrures, $121,260 ; fruits, $196,383 ; fourrures et articles en, $206,932 ; verre et articles en, $229,337 ; gants et mitaines, $194,572 ; gutta-percha, caoutchouc et articles en, $133,457 ; chapeaux, casquettes et bonnets, $790,500 ; peaux vertes, $508,805 ; cuir et articles en, $157,057 ; cuivre et articles en, $62,160 ; cuivre rouge et articles en, $50,785 ; or, argent et articles en, $45,493 ; fer et acier et articles en, $2,206,631 ; plomb et articles en, $172,009 ; ferblanc et articles en, $1,245,816 ; zinc et articles en, $48,900 ; divers métaux et minéraux, $87,892 ; moutarde, $53,868 ; huiles, $244,267 ; prélarts et soie huilés, $169,358 ; emballages, $151,756 ; pierres précieuses, $227,002 ; peintures et couleurs, $256,814 ; ouvrages en peintures à l'huile, $143,840 ; marinades, sauces etc., $111,523 ; guénilles, $144,138 ; sel, $216,533 ; graines, $41,570 ; effets pour colons, $488,935 ; soie et articles en, $1,665,803 ; savon, $123,889 ; épices, $88,333 ; spiritueux et vins, $573,809 ; sucres, sirops et mélasses, $207,748 ; thé, $667,821 ; tabac et tabac manufacturé, $40,141 ; ombrelles et parasols, $107,012 ; bois et bois ouvré, $59,610 ; laine et articles en, $6,524,027 ; monnaies et lingots, $457,456. Total des importations, $32,866,007.

EXPORTATIONS EN AUSTRALASIE.

Farine, $123,242 ; bicycles, $243,007 ; voitures, etc., $21,023 ; cordage, ficelles, etc, $38,810 ; cotons, $76,122 ; drogues, teintures, etc., $32,316 ; poisson et produits de, $179,400 ; instruments aratoires, $609,052 ; fer et acier et autres manufactures de, $13,839 ; instruments de musique, $26,595 ; madriers, sapin et autres, $33,994 ; planches et madriers, $153,024 ; bois et manufacture de, $44,715. Exportations totales, $1,649,320.

IMPORTATIONS DE L'AUSTRALASIE.

Fruits, $2,304 ; beurre, $11,465 ; viandes en conserves, $12,316 ; moutons, $5,421 ; peaux et fourrures, $36,035 ; métaux et minéraux et manufactures de, $34,054 ; laine, $39,378. Total des importations, $153,712.

---

* Non compris tapis, sous l'entête lainages.

EXPORTATIONS À L'AFRIQUE ANGLAISE.

Pois, $5,066 ; bicycles, $12,726 ; voitures, wagons, etc., $7,519 ; cotons et articles en, $8,094 ; instruments aratoires, $4,953 ; métaux et minéraux et articles en, $28,349 ; instruments de musique, $7,604 ; madriers, épinette et autres, $12,627 ; planches et madriers, $16,430 ; effets de maison, $8,111 ; portes, châssis et persiennes, $11,385. Exportations totales, $136,164.

IMPORTATIONS DE L'AFRIQUE ANGLAISE.

Peaux et fourrures, $3,866 ; laine, $127,044. Importations totales, $133,529.

EXPORTATIONS AUX INDES ORIENTALES ANGLAISES.

Machineries, $5,612 ; spiritueux et vins, $1,425 ; bois et bois ouvré, $2,429. Exportations totales, $13,279.

IMPORTATIONS DES INDES ORIENTALES ANGLAISES.

(Arrowroot), tapioca, $4,695 ; riz, $72,944 ; lin, chanvre et jute, manufacture de, $29,468 ; épices, $3,834 ; café, $20,753 ; peaux et fourrures, $10,547 ; thé, $407,907. Importations totales, $556,872.

EXPORTATIONS A LA GUYANE ANGLAISE.

Animaux, $1,923 ; avoine, $17,678 ; pois, $9,718 ; farine, $10,482 ; houille, $7,976 ; morue, $164,471 ; hareng, $8,882 ; poissons, autres, $5,805 ; pommes de terre, $27,506 ; bois et bois ouvré, $12,123. Exportations totales, $273,937.

IMPORTATIONS DE LA GUYANE ANGLAISE.

Jamaïque, $8,030 ; sucre, $39,601 ; mélasses, $12,333. Importations totales, $62,588.

EXPORTATIONS AUX INDES OCCIDENTALES ANGLAISES.

Animaux, $36,112 ; avoine, $50,805 ; pois, $63,649 ; fèves, $5,713 ; farine, $79,529 ; houille, $24,490 ; drogues, teintures, etc., $16,587 ; poisson, morue, $706,728 ; hareng, $101,802, poissons, autres, $61,734 ; foin, $12,203 ; chaussures, $14,931 ; beurre, $27,160 ; fromage, $14,377 ; lard fumé, jambons et lard, $17,620 ; sucre, $8,034 ; pommes de terre, $78,088 ; planches et madriers, $88,901 ; bardeaux, $18,287 ; autres manufactures de bois, $23,710. Total des exportations, $1,511,134.

IMPORTATIONS DES INDES OCCIDENTALES ANGLAISES.

Noix de coco, $19,932 ; fruits, autres, $18,366 ; cuivre rouge, et articles en, $5,520 ; épices, $5,764 ; jamaïque, $6,140 ; sucre, $225,197 ; mélasses, $275,206 ; sel, $19,759 ; fèves de coco, $17,293 ; café vert, $27,835 ; lin, chanvre et jute, $9,953 ; peaux vertes, etc., $23,789 ; monnaies et lingots, $10,767. Importations totales, $690,809.

EXPORTATIONS A TERRENEUVE.

Animaux, $76,150 ; avoine, $47,442 ; autres grains, $13,746 ; fleur de blé, $1,204,671 ; autres produits des grains, $18,797 ; autres céréales, $11,393 ; houille, $177,368 ; cordages, etc., $8,715 ; articles en coton, $14,694 ; drogues, teintures, etc., $19,576 ; pommes vertes, $11,237 ; fruits, autres, $6,174 ; foin, $12,012 ; cuir pour semelles et empeignes, $64,452 ; chaussures et diverses, $40,473 ; métaux et minéraux, $72,469 ; mélasses, $15,569 ; beurre, $51,117 ; fromage, $12,784 ; viandes, $38,050 ; sucre, $12,962 ; tabac, $16,550 ; pommes de terre, $21,025 ; bois et articles en, $50,045. Total des exportations, $2,170,606.

IMPORTATIONS DE TERRENEUVE.

Poisson, $334,465 ; peaux et fourrures, $4,631 ; peaux vertes, $4,991 ; métaux et minéraux et manufacture de, $3,750 ; huile de poisson, $55,954 ; monnaies et lingots, $41,283. Importations totales, $464,560.

PAYS ETRANGERS.

EXPORTATIONS À LA RÉPUBLIQUE ARGENTINE.

Instruments aratoires, $1,403 ; madriers de pin, $18,000 ; madriers, épinette et autres, $2,137 ; planches et madriers, $202,585 ; solives et voliges, $39,970. Total des exportations, $265,486.

IMPORTATIONS DE LA RÉPUBLIQUE ARGENTINE

Sucre, $68,506 ; peaux, etc., $540,929 ; laine, $32,298. Importations totales, $648,952.

EXPORTATIONS EN AUTRICHE.

Total des exportations, $126.

IMPORTATIONS DE L'AUTRICHE.

Boutons, $19,476 ; coton et articles en, $6,030 ; drogues, teintures, etc., $4,988 ; poterie et porcelaine, $12,101 ; pruneaux, $6,453 ; verre et articles en, $22,828 ; gants et mitaines, $20,007 ; métaux et minéraux, manufactures de, $10,039 ; soie, et manufacture de, $11,625 ; sucre, $79,838 ; tabac, pipes, etc., $36,842. Total des importations, $274,867.

EXPORTATIONS À LA BELGIQUE.

Sarrasin, $16,100 ; blé-d'inde, $59,949 ; avoine, $147,571 ; pois, $48,730 ; blé, $503,806 ; autres grains, $98,583 ; métaux et minéraux, etc., $33,420 ; graines, trèfle et herbes, $9,150 ; bois de toutes sortes, $29,871. Total des exportations, $973,944.

IMPORTATIONS DE LA BELGIQUE.

Livres, $8,728 ; ciment, $151,588 ; coton et articles en, $18,463 ; lin, chanvre, jute et articles en, $8,796 ; drogues et teintures, etc., $11,434 ; verre et articles en, $248,912 ; métaux et minéraux et articles en, $84,499 ; peintures et couleurs, $28,487 ; sucre, $766,265 ; bois et articles en, $65,623. Total des importations, $1,450,197.

EXPORTATIONS AU BRÉSIL,

Céréales, $4,433 ; poisson, $414,878 ; madriers, épinette, etc., et autres, $51,110. Total des exportations, $477,442.

IMPORTATIONS DU BRÉSIL

Café vert, $166,022. Total des importations, $166,211.

EXPORTATIONS AUX ÉTATS DE L'AMÉRIQUE CENTRALE.

Machines et machineries, $2,570. Total des exportations, $2,932.

IMPORTATIONS DES ÉTATS DE L'AMÉRIQUE CENTRALE.

Café, $4,804. Total des importations, $4,804.

EXPORTATIONS AU CHILI.

Houille, $1,980 ; poisson et produit de, $1,500 ; instruments aratoires, $2,238 ; planches et madriers, $12,565. Total des exportations, $19,122.

IMPORTATIONS DU CHILI, NIL.

EXPORTATIONS EN CHINE.

Coton et articles en, $291,627 ; métaux et minéraux et articles en, $7,095 ; planches et madriers, $54,795. Total des exportations, $363,191.

IMPORTATIONS DE LA CHINE,

Riz, $103,919 ; opium cru, $154,132 ; poisson et produit de, $5,520 fruits et noix, $3,225 ; ouate, $10,651 ; peaux et fourrures, $33,630 ; huiles, $10,355 ; soie et articles en, $4,959 ; vins et spiritueux, $10,348 ; sucre, $56,222 ; thé, $420,766 ; légumes, $5,617 ; laine, $5,350. Total des importations, $882,534.

EXPORTATIONS AU DANEMARK.

Instruments aratoires, $13,968 ; graines de trèfle, $5,001. Total des exportations, $21,296.

IMPORTATIONS DU DANEMARK.

Présure, $3,312. Total des importations, $4,392.

EXPORTATIONS AUX INDES ORIENTALES DANOISES.

Céréales, $3,687 ; poisson et produit de, $26,340 ; beurre, $9,217 ; fromage, $2,140 ; pommes de terre, $2,266 ; bois et bois ouvré, $1,790. Total des exportations, $47,901.

IMPORTATIONS DES INDES ORIENTALES DANOISES.

Melasse, $7,907 ; sucre, $6,350. Total des importations, $14,443.

EXPORTATIONS AUX INDES ORIENTALES HOLLANDAISES, NIL.

IMPORTATIONS DES INDES ORIENTALES HOLLANDAISES.

Sucre, $241,934 ; café, $9,385. Total des importations, $251,319.

EXPORTATIONS AUX INDES OCCIDENTALES HOLLANDAISES, NIL.

IMPORTATIONS DES INDES OCCIDENTALES HOLLANDAISES.

Total des importations, $535.

EXPORTATIONS EN FRANCE.

Chevaux, $3,700 ; avoine, $43,043 ; pois, $13,318 ; blé, $31,159 ; grains, autres, $51,279 ; voitures, bicycles et parties de, $21,632 ; homard en boîtes, $378,024 ; fruits de toutes sortes, $10,123 ; instruments aratoires, $128,976 ; graines, trèfle et herbes, $2,259 ; spiritueux et vins, $1,959 ; madriers, $260,980 ; bouts de madriers, $10,950 ; planches, $29,342 ; autres bois et articles, $14,520. Total des exportations, $1,025,262.

IMPORTATIONS DE LA FRANCE.

Asphalte, $17,616 ; livres, etc., $68,350 ; céréales, $12,430 ; balais et brosses. $40,953 ; soies de porcs, $9,907 ; boutons, $8,286 ; voitures, $11,004 ; coton et articles en, $51,381 ; peignes, $10,328 ; noix de coco, etc., $7,355 ; rideaux, $14,824 ; drogues et teintures, etc., $172,438 ; poterie et porcelaine, etc., $32,615 ; articles de fantaisie, $189,719 ; poisson et produits de, $42,188 ; fruits, $9[illegible],848 ; fourrures et articles en, $26,557 ; verreries et articles en, $35,942 ; gants et mitaines, $136,443 ; colle forte, etc, $21,332 ; gutta percha, caoutchouc, etc., $8,348 ; chapeaux et bonnets, $14,930 ; peaux et fourrures, $144,821 ; bijouteries, $9,747 ; cuir et articles en, $45,978 ; métaux et minéraux et articles en, $47,387 ; eau minérale, $12,234 ; instruments de musique, $10,819 ; huiles, $35,118 ; instruments d'optique, etc., $21,201 ; emballage, $69,193 ; peintures, dessins, etc., $36,065 ; peintures et couleurs, $45,957 ; papier et manufacture de, $10,420 ; pierres précieuses et imitations de, $31,504 ; parfums de toutes sortes, etc., $45,374 ; graines etc., $26,869 ; soie et articles en, $318,783 ; savon, $23,523 ; spiritueux et vins, $520,840 ; sucre, $538,194 ;

tabac et pipes, etc., $59,365 ; valises, portefeuilles, etc., $14,976 ; légumes en boîtes, $23,448 ; bois et articles en, $13,399 ; laine, $211,325 ; lainages, $633,481. Total des importations, $4,090,827.

EXPORTATIONS AUX ANTILLES FRANÇAISES OCCIDENTALES.

Céréales, farine de blé, $2,880 ; avoine, $2,731 ; autres céréales, $1,740 ; douves, boîtes et autres, $2,202. Total des exportations, $20,586.

IMPORTATIONS DES ANTILLES FRANÇAISES OCCIDENTALES.

Total des importations, $2,916.

EXPORTATIONS EN ALLEMAGNE.

Céréales, savoir, orge, $18,107 ; sarrasin, $116,673 ; blé d'inde, $306,761 ; avoine, $226,967 ; pois, $29,411 ; seigle, $282,107 ; blé, $231,140 ; autres céréales, $11,160 ; voitures, bicycles et parties de, $44,305 ; homards en boîtes, $28,735 ; pommes vertes, $31,929 ; pommes sèches, $89,913 ; fruits, autres, $11,081 ; fourrures et articles en, $6,786 ; cuir et articles en, $22,594 ; instruments aratoires, $166,358 ; autres articles en fer et acier, $20,765 ; asbeste, $43,295 ; orgues, $24,243 ; beurre, $17,754 ; graine de trèfle et graminées, $46,918 ; bois, et articles en, $27,798. Total de exportations, $1,837,448.

IMPORTATIONS DE L'ALLEMAGNE.

Livres, publications périodiques, $22,113 ; balais et brosses, $26,099 ; boutons, $24,545 ; voitures, $38,161 ; ciment, $50,297 ; collets et poignets, $6,852 ; peignes, $14,724 ; coton et articles en, $128,860 ; drogues, teintures, produits chimiques, etc., $268,518 ; poterie et porcelaine, $107,288 ; articles de fantaisie, $273,917 ; lin, chanvre, jute et articles en, $18,267 ; fourrures et articles en, $243,073 ; verre et articles en, $138,412 ; gants et mitaines, $176,829 ; colle-forte, $29,392 ; gutta percha, caoutchouc, etc., $18,438 ; chapeaux et bonnets, $13,178 ; peaux vertes, etc., $35,320 ; houblons, $27,190 ; bijouteries, $12,790 ; cuir et articles en, $25,859 ; métaux et minéraux et articles en, $388,687 ; or et argent et articles en, $42,545 ; eaux minérales et gazeuses, $15,161 ; instruments de musique, $47,705 ; instruments optiques, $13,120 ; peintures et couleurs, $149,288 ; papier et articles en, $66,596 ; crayons, $21,877 ; parfums, $5,229 ; pierres précieuses, $6,291 ; guénillles, $20,459 ; soie et articles en, $177,321 ; spiritueux et vins, $21,760 ; sucre, melasse, etc., $1,905,144 ; tabac et tabac manufacturé, $10,749 ; tabac, pipes, etc., $13,252 ; valises, etc., $8,508 ; sangles de chaises, $11,557 ; bois et articles en, $10,150 ; laine et articles en, $882,080. Total des importations, $5,763,784.

EXPORTATIONS À LA GRÈCE, NIL.

IMPORTATIONS DE LA GRÈCE.

Raisin de Corinthe séché, $157,209 ; figues, $3,381 ; fruits, autres, $1,933 ; emballages, [illegible]5,981. Total des importations, $168,586.

EXPORTATIONS À HAWAÏ.

Houille, $85,595 ; vaisseaux, $18,200. Total des exportations, $137,062 ;

IMPORTATIONS D'HAWAÏ.

Café vert, $1,832 ; fruits, $1,989. Total des importations $4,310.

EXPORTATIONS À HAÏTI.

Farine de blé, $3,286 ; poissons et produits de, $42,251 ; lard, lard fumé et jambons, $3,587 ; bois et articles en, $1,700. Total des exportations, $51,979.

IMPORTATIONS D'HAÏTI, NIL.

EXPORTATIONS EN HOLLANDE.

Sarrasin, $23,549 : blé-d'inde, $47,999 ; avoine, $54,203 ; pois, $11,446 ; seigle, $13,674 ; blé, $92,372 ; pommes séchées, $10,166 ; instruments aratoires, $32,443 ; machineries, $1,877 ; instruments de musique, $2,330 ; huiles, $26,140 ; graines, $2,719 ; tabac, $20,080 ; madriers, $18,636 ; planches, etc., $14,004. Total des exportations, $376,439.

IMPORTATIONS DE LA HOLLANDE.

Fèves de cocoa, etc., $21,451 ; café, $2,197 ; drogues, teintures, produits chimiques, etc., $3,784 ; peaux vertes, $2,879 ; métaux et minéraux et articles en, $3,904 ; emballages, $98,880 ; plantes et arbres, $14,540 ; pierres précieuses, $90,703 ; genièvre, $132,532 ; spiritueux, autres, $1,324 ; sucres de toutes sortes y compris sucre candi, etc., $28,281 ; tabac et tabac manufacturé, $9,867. Total des importations, $415,769.

EXPORTATIONS À L'ITALIE.

Morue sèche, salée, etc., $60,165. Total des exportations, $73,765.

IMPORTATIONS DE L'ITALIE.

Asphalte, $11,350 ; drogues, teintures, produits chimiques, etc., $173,175 ; fruits séchés, $9,775 ; fruits verts, oranges et citrons, $244,954 ; gants et mitaines, $8,493 ; marbre et articles en, $12,070 ; huiles, $5,535 ; sel, $10,516 ; soie et articles en, $15,433 ; spiritueux et vins, $8,009. Total des importations, $516,250.

EXPORTATIONS AU JAPON.

Houille, $4,573 ; poisson et produit de, $17,986 ; beurre, $576 ; fromage, $1,006 ; spiritueux et vins, $474 ; tabac, $4,670 ; sucre, $78,095 ; madriers et planches, $39,102. Total des exportations, $148,728.

IMPORTATIONS DU JAPON.

Riz, $49,026 ; balais et brosses, $3,512 ; tapis, etc., $5,821 ; drogues, teintures, etc., $4,898 ; poterie et porcelaine, $10,398 ; objets de fantaisie, $3,899 ; lin, chanvre, jute et articles en, $20,136 ; oranges et citrons, $5,031 ; papier et articles en, $3,174 ; soie et articles en, $159,249 ; thé, $1,365,224 ; bois et articles en, $5,375. Total des importations, $1,458,233.

EXPORTATIONS AU MEXIQUE.

Houille, $3,466 ; poudre à canon et autres matières explosives, $1,969 ; machines à coudre, $6,840 ; spiritueux et vins, $2,503 ; bois et articles en, $11,028. Total des exportations, $31,472.

IMPORTATIONS DU MEXIQUE.

Fruits, $391 ; café vert, $9,598 ; tabac, $3,958. Total des importations, $14,685.

EXPORTATIONS À LA SUÈDE ET LA NORVÈGE.

Bicycles, $5,513 ; homards en conserves, $8,120 ; instruments aratoires, $3,818 ; fonte, $15,410 ; autres manufactures de fer et acier, $4,295 ; vaisseaux, $37,169. Total des exportations, $79,370.

IMPORTATIONS DE LA SUÈDE ET LA NORVÈGE.

Barres de fer laminées et battues, $10,111 ; baguettes ou barres laminées, etc., $23,158.
$23,158 ; autres manufactures de fer et acier, $762 ; huile de poisson, $8,873 ; métaux, minéraux et articles (en franchise), $3,557 ; présure, $5,076. Total des importations, $53,047.

EXPORTATIONS AU PORTUGAL.

Morue, etc., sèche, salée, $55,416 ; madriers, $26,515 ; autres manufactures de bois, $5,433. Total des exportations, $87,835.

IMPORTATIONS DU PORTUGAL.

Figues, $4,021 ; sel, $3,680 ; spiritueux et vins, $28,456 ; bouchons et articles en liège, etc, $15,376. Total des importations, $51,642.

EXPORTATIONS EN RUSSIE.

Instruments aratoires, $9,723 ; autres manufactures de fer et d'acier, $8,041. Total des exportations, $20,466.

IMPORTATIONS DE LA RUSSIE.

Fourrures et articles en, $3,264 ; métaux et minéraux et articles en, $1,691 ; peaux vertes, $10,176. Total des importations, $18,087.

EXPORTATIONS À L'ESPAGNE.

Madriers, $86,516 ; bouts de madriers, $3,032. Total des exportations, $89,675.

IMPORTATIONS DE L'ESPAGNE.

Groseilles, $13,430 ; raisins, $248,981 ; amendes, $16,530 ; autres fruits, $12,539 ; emballages, $24,253 ; sel, $10,755 ; vins, $101,005 ; bouchons et autres articles en liège, $35,095. Total des importations, $497,667.

EXPORTATIONS AUX POSSESSIONS ESPAGNOLES, AUTRES QUE LES INDES OCCIDENTALES.

Planches et madriers, $26,868 ; lattes, perches et piquets, $2,761 ; solives et voliges, $11,473. Total des exportations, $41,282.

IMPORTATIONS DES POSSESSIONS ESPAGNOLES, AUTRES QUE LES INDES OCCIDENTALES.

Sucre, $140,606 ; tabac, $18,010. Total des importations, $158,684.

EXPORTATIONS AUX INDES ESPAGNOLES OCCIDENTALES.

Fèves, $25,223 ; autres céréales, $9,782 ; houille, $13,089 ; poisson, $861,520 ; pommes de terre, $168,804 ; planches et madriers, $95,902. Total des exportations, $1,179,459.

IMPORTATIONS DES INDES ESPAGNOLES OCCIDENTALES.

Café vert, $1,502 ; métaux et minéraux, et articles en, $19,451 ; melasses, $223,560 ; sel, $5,870 ; sucre, $73,898 ; tabac, et articles en, $125,935. Total des importations, $451,832.

EXPORTATIONS À SAINT-PIERRE.

Animaux, $29,462 ; houille, $22,284 ; coton, articles en, $4,437 ; farine, $14,152 ; fruits, $2,544 ; foin, $8,138 ; bottes et bottines, $7,307 ; métaux et minéraux, articles en, $6,817 ; bœurre, $20,125 ; bœuf, $3,347 ; œuf $3,223 ; lard, $2,415 ; vaisseaux, $32,550 ; spiritueux et vins, $3,744 ; thé $3,818 ; tabac, manufactures de, $18,469 ; pommes de terre, $8,485 ; légumes $3,324 ; planches et madriers, $18,375 ; autres manufactures de bois $14,876. Total des exportations, $240,657.

IMPORTATIONS DE SAINT-PIERRE.

Poisson, $101,061 ; peaux vertes, etc., $1,056 ; cordage et étoupe, $970. Total des importations, $105,233.

EXPORTATIONS EN SUISSE.

Fruits, $2,550 ; effets de colons, $3,554. Total des exportations, $7,325.

IMPORTATIONS DE LA SUISSE.

Coton et articles en, $96,153 ; rideaux, $26,025 ; objets de fantaisie, $9,753 ; soie et articles en, $126,401 ; montres et parties de, $42,712 ; laine et articles en, $8,767 ; broderies, $7,184. Total des importations, $352,098.

EXPORTATIONS EN TURQUIE.

Total des exportations, $117.

IMPORTATIONS DE TURQUIE.

Réglisse en pâte, $70,313 ; figues, $34,937 ; raisins, $37,465 ; autres fruits, $1,328 ; café, $4,917. Total des importations, $153,532.

EXPORTATIONS AUX ÉTATS-UNIS.

Animaux vivants, $2,721,620 ; alcalis de toutes sortes, $79,257 ; os, $38,852 ; livres, photographies, etc., $100,544 ; céréales, $386,124 ; voitures, bicycles, etc., $42,831 ; houille, $3,050,710 ; coton et articles en, $145,373 ; drogues, teintures, $406,883 ; engrais, $4,402 ; poisson, $2,952,776 ; lin, chanvre et articles en, $82,582 ; fruits, $215,685 ; fourrures et articles en, $289,145 ; poudre à canon, etc., $67,003 ; foin, $25,729 ; peaux, cornes, pelleteries, etc., $1,114,990 ; cuir et articles en, $48,755 ; chaux, $48,070 ; cuivre de toutes sortes, $837,479 ; minerais produisant l'or, poussière d'or, etc., $3,566,813 ; minerais d'argent, 3,519,036 ; fer et acier et articles en, $337,431 ; plomb métallique, contenu dans le minerai, $1,006,278 ; asbeste, $264,734 ; nickel, $970,531 ; mica, $68,329 ; pyrites, $221,564 ; instruments de musique, $39,577 ; huiles, $39,948 ; provisions, $129,832 ; guénilles, $37,719 ; graines, $58,684 ; effets de colons, $886,622 ; spiritueux et vins, $232,896 ; pierre et articles en, $358,398 ; tabac et articles en, $119,572 ; pommes de terre, $327,223 ; autres légumes, $88,392 ; écorce pour tanneurs, $105,057 ; bois de chauffage, $140,761 ; billots de pin, $1,615,922 ; billots de sapin, $33,753 ; billots d'orme, $52,134 ; autres billots, $87,630 ; madriers, $310,308 ; lattes, perches et piquets, $351,500 ; madriers et planches, $3,707,013 ; solives et voliges, $69,975 ; douves et dessus, $336,539 ; pilotis, $135,154 ; bardeaux, $973,939 ; traverses et liens de chemins de fer, $96,185 ; bois pour la manufacture de la pulpe, $876,690 ; pulpe de bois, $534,807 ; tous autres articles en bois,

$467,561 ; laine et articles en, $216,865 ; monnaies et lingots, $4,620,441. Total des exportations, $45,702,678.

IMPORTATIONS DES ÉTATS-UNIS.

Animaux vivants, $937,476 ; poudre à pâte, $103,468 ; livres, publications périodiques, etc., $820,806 ; millet à balais, $106,330 ; blé-d'inde, $7,027,304 ; avoine, $338,472 ; seigle, $343,719 ; blé, $4,204,758 ; farine, $168,194 ; autres céréales, $558,099 ; briques et tuiles, $142,133 ; balais et brosses, $49,623 ; boutons, $49,982 ; chandelles, $78,171 ; tapis, carrés, nattes, et $47,739* ; bicycles et tricycles, $603,752 ; autres voitures, $650,757 ; ciment, $60,320 ; horloges et parties d', $130,042 ; houille et coke, $9,702,247 ; fèves de cocoa, etc., $101,662 ; café, $82,549 ; cordage, $573,981 ; coton et articles en, $5,485,999 ; rideaux, $78,494 ; vernis pour harnais, cuir et chaussures, $49,013 : drogues, teintures, etc., $1,704,611 ; poterie et porcelaine, $76,747 ; appareils électriques, $429,950 ; objets de fantaisie, $321,235 ; engrais, $71,125 ; poisson, $367,214 ; pêcheries, articles pour les pêcheries, $206,568 ; lin, chanvre et jute, et articles en, $309,626 ; fruits secs, $533,106 ; fruits verts, $1,269,634 ; fruits en conserve, $38,625 ; fourrures et articles en, $302,979 ; verre et articles en, $371,060 ; colle-forte, etc., $79,066 ; poudre à canon, $120,522 ; gutta-percha et caoutchouc et articles en, $1,977,017 ; grasses fibres, etc., $98,478 ; graisse, $152,055 ; crin et articles en, $54,706 ; chapeaux, bonnets, etc., $738,200 ; foin, $67-407 ; peaux, etc., $2,242,981 ; houblon, $45,507 ; encre à écrire et à imprimer, $72,083 ; bijouterie, $279,243 ; cuir et articles en, $1,445,638 ; marbre et articles en, $70,853 ; cuivre et articles en, $531,390 ; cuivre rouge et articles en, $816,707 ; or et argent, et articles en, $206,085 ; fer et acier et articles en, $14,478,515 ; plomb et articles en, $186,748 ; ferblanc et articles en, $260,189 ; autres métaux et minéraux et articles en, $819,-241 ; instruments de musique, $237,364 ; huiles, $1,097,803 ; prélarts, $48,492 ; instruments d'optique, etc., $158,069 ; emballages, $158,563 ; peintures, dessins, etc., $126,430 ; peintures et couleurs, $285,535 ; papier et articles en, $824,142 ; crayons de plomb, $46,005 ; marinades, sauces, etc., $55.977 ; plantes et arbres, $41,663 ; provisions, $2,890,818 ; guénilles, $171,399 ; résine, $98,391 ; graines et racines bulbeuses, $526,346 ; effets de colons, $2,324,457 ; soie et articles en, $438,776 ; savon, $142,048 ; empois, $55,347 ; spiritueux et vins, $48,975 ; pierre et articles en, $128,-848 ; sucres, $583,061 ; mélasses, $95,126 ; sucre bonbons, etc., $104,762 ; thé, $63,352 ; tabac et articles en, $1,059,691 ; valises, porte-feuilles, etc., $59,672 ; esprit de térébentine, $202,914 ; vernis, laques, $50,779 ; pommes de terre, $28,388 ; autres légumes, $214,530 ; montres et parties de, $392,-674 ; bois et articles en, $3,361,123 ; laine et articles en, $575,204 ; monnaies et lingots, $3,880,667. Total des importations, $86,900,702.

---

* Non compris les tapis au-dessous de l'entête de "lainages."

CIRCULATION, BANQUES, FAILLITES ET COMPAGNIES DE PRÊTS.

Une analyse de la circulation des billets de la Puissance, des différentes dénominations de billets, donne les résultats suivants :—

Total de la circulation moyenne pour chaque mois :

1884	$ 16,434,385
1890	15,501,360
1891	16,374,460
1892	17,407,440
1893	18,966,100
1894	20,749,200
1895	21,397,750
1896	22,196,704
1897	23,238,707
1898	23,229,779

Moyenne mensuelle, billets de $5,000.

1896 (3 mois)	$ 2,285,000
1897	4,891,250
1898	6,410,417

Moyenne mensuelle, billets de $500 à $1,000 :

1884	$ 9,507,000
1890	8,211,000
1891	9,050,000
1892	9,895,000
1893	11,2?0,125
1894	13,297,166
1895	13,834,666
1896	12,135,875
1897	10,309,208
1898	8,137,833

Moyenne mensuelle, billets de $50 à $100 :

1884	$ 760,353
1890	350,000
1891	280,860
1892	299,988
1893	250,820
1894	227,070
1895	242,300
1896	219,600
1897	241,821
1898	216,883

Moyenne mensuelle, billets de $4, $5, $10 et de $20 :

1884	$ 518,409
1890	434,760
1891	449,644
1892	473,290
1893	451,061
1894	403,334
1895	369,439
1896	348,827
1897	322,751
1898	364,992

Moyenne mensuelle, billets de $1 et $2 :

1884	$ 5,454,760
1890	6,331,600
1891	6,412,825
1892	6,451,283
1893	6,788,000
1894	6,615,048
1895	6,743,555
1896	6,980,012
1897	7,237,520
1898	7,851,532

Moyenne mensuelle (billets fractionnaires) :

1884	$ 183,030
1890	174,000
1891	181,130
1892	187,880
1893	196,000
1894	206,550
1895	217,802
1896	227,390
1897	236,156
1898	248,122

La proportion des billets émis comparativement à l'émission totale des billets de la Puissance, en 1884, 1894 à 1898 :

	1884.	1894.	1895.	1896.	1897.	1898.
Emission de billets de $5,000	.....	.....	.....	*10·3 p.c.	21·05 p.c.	27·60 p.c.
" billets de la Puissance de $500 à $1,000	57·8 p.c.	63·1 p.c.	64·6 p.c.	54·7 "	44·36 "	35·03 "
Emission de billets de $2 et $1	33.2 "	31·9 "	31·5 "	31·4 "	31·14 "	33·80 "
" tous autres billets	9·0 "	5·0 "	3·9 "	3·6 "	3·45 "	3·57 "

La Puissance avait en sa possession en garantie des billets, les effets suivants pour :—

AU 31 DÉCEMBRE DE CHAQUE ANNÉE.

—	1895.	1896.	1897.	1898.
	$	$	$	$
Espèces	10,650,702	10,118,076	12,989,984	13,244,347
Obligat. anglaises (sterling garanties)	1,946,667	1,946,667	1,946,667	1,946,667
Obligations non garanties	17,250,000	17,250,000	17,250,000	17,250,000
Totaux	29,847,369	29,314,743	32,186,651	32,441,014

* Pour 3 mois seulement.

Le tableau suivant donne la moyenne annuelle du capital payé, l'actif, le passif et les autres détails des différentes banques faisant affaires, pour chaque année, depuis la Confédération, d'après les rapports adressés au gouvernement, tel que requis par l'acte des banques. Ces moyennes sont tirées des douze rapports mensuels faits par toutes les banques durant l'année :—

DÉTAILS DES BANQUES EN CANADA, 1868-1898.

Année.	Capital versé.	Billets en circulation.	*Total sur les dépôts.	Total de l'escompte au peuple.	Passif.	Actif.	Percentage du passif à l'actif.
	$	$	$	$	$	$	
1868...	30,507,447	9,350,646	33,653,594	52,299,050	45,144,854	79,860,976	56·55
1869...	30,782,637	9,539,511	40,028,090	56,433,953	50,940,226	86,283,693	59·04
1870...	33,031,249	15,149,031	48,763,205	66,276,961	65,685,870	103,197,103	63·65
1871...	37,095,340	20,914,637	56,287,391	84,799,841	80,250,974	125,273,631	64·06
1872...	45,190,085	25,296,454	61,481,452	106,744,665	90,864,688	148,862,445	61·04
1873...	54,690,561	27,165,878	65,426,042	119,274,317	98,982,668	166,056,595	59·60
1874...	60,388,340	27,904,963	77,113,754	131,680,111	116,412,392	187,921,031	61·95
1875...	64,452,846	23,035,639	74,642,446	136,029,307	104,609,356	186,255,330	56·17
1876...	66,804,398	21,245,935	72,852,686	127,621,577	99,614,014	183,499,801	54·29
1877...	65,206,009	20,704,338	74,166,287	125,681,658	99,810,731	181,019,194	55·14
1878...	63,682,863	20,475,586	70,856,253	119,682,659	95,538,831	175,450,274	54·45
1879...	62,737,276	19,486,103	73,151,425	113,485,108	96,760,113	173,548,490	55·75
1880...	60,052,117	22,529,623	85,303,814	102,166,115	111,838,941	184,276,190	60·69
1881...	59,534,977	28,516,692	94,346,481	116,953,497	127,176,249	200,613,879	63·39
1882...	59,799,644	33,582,080	110,133,124	140,077,194	149,777,214	227,426,835	65·86
1883...	61,390,118	33,283,302	107,648,383	143,944,957	145,938,095	228,084,650	63·98
1884...	61,579,021	30,449,410	102,398,228	130,490,053	137,493,917	219,998,642	62·50
1885...	61,711,566	30,720,762	104,014,660	126,827,792	138,762,695	219,147,080	63·32
1886...	61,602,093	31,030,499	111,449,365	132,833,313	146,954,260	228,061,872	64·44
1887...	60,860,561	32,478,118	112,656,985	139,753,755	149,704,402	230,393,072	64·98
1888...	60,345,035	32,205,259	125,136,473	141,002,373	163,990,797	243,504,164	67·35
1889...	60,229,752	32,207,144	134,650,732	149,958,980	173,029,602	253,789,803	68·18
1890...	59,974,902	32,834,511	135 548,704	153,301,335	173,207,587	254,546,329	68·05
1891...	60,700,697	33,061,042	148,396,968	171,082,677	187,332,325	269,307,032	69·56
1892...	61,626,311	33,788,679	166,668,471	193,455,883	208,062,169	291,635,251	71·34
1893...	62,009,346	33,811,925	174,776,722	206,623,042	217,195,975	302,696,715	71·75
1894...	62,063,371	31,166,003	181,743,890	204,124,939	221,066,724	307,520,020	71·87
1895...	61,800,700	30,807,041	190,916,939	203,730,800	229,794,322	316,536,510	72·50
1896...	62,043,173	31,456,297	193,616,049	213,211,996	232,338,086	320,937,643	72·39
1897...	62,027,703	34,350,118	211,788,096	212,014,635	252,660,708	341,163,505	74·06
1898...	62,571,920	37,873,934	236,161,062	223,806,320	281,076,656	370,583,991	75·86

* Y compris les dépôts provinciaux et fédéraux.

Le tableau suivant représente un état comparatif de l'actif et du passif des banques en Canada, au 30 juin 1895-98.

ÉTAT DES BANQUES, 30 JUIN 1895-98.

Passif.	1895.	1896.	1897.	1898.
	$	$	$	$
Capital versé	61,701,007	62,198,413	61,949,536	62,303,137
Circulation	30,106,578	30,336,844	32,366,174	36,539,103
Dépôts—				
Remboursables sur demande	66,582,630	62,934,531	71,466,457	82,313,900
Rembours. après avis ou à dat. fixe.	114,081,499	120,835,461	129,675,231	144,749,443
Faits par d'autres banques	2,215,596	2,494,116	2,940,414	2,553,424
Bal. dues à d'aut. banq. ou agences.	4,930,873	5,462,576	3,208,163	3,882,026
Balance due aux gouvernements fédéral et provinciaux	8,546,493	5,845,831	7,514,236	6,872,080
Autre passif	479,995	428,860	595,475	497,545
Total du passif	226,943,664	228,338,219	247,766,150	277,407,521
ACTIF.				
Espèces et billets de la Puissance	20,945,399	21,865,797	24,584,894	24,497,535
Dépôts avec le gouvernement en garantie de la circulation des billets	1,824,727	1,841,270	1,859,936	1,915,070
Billets et chèques sur d'autres banques	6,780,635	7,733,952	8,490,673	9,663,728
Dû par des agences ou d'autres banques	24,989,694	22,284,708	29,707,646	29,722,716
Actions ou obligations de la Puissance	2,647,191	3,035,151	2,796,936	4,901,627
Autres garanties du gouvern., de corporations municip., ou effets publ.	18,314,806	20,312,597	25,588,948	34,264,288
Prêts à la puissance et aux gouvernements provinciaux	645,792	702,646	1,427,009	1,649,231
Prêts, sur actions, obligations, etc.	16,763,622	13,024,606	14,898,629	20,066,715
Prêts à, ou dépôts faits dans d'autres banques	3,108,546	3,308,727	3,737,707	3,665,020
Prêts courants	205,497,046	208,014,178	208,527,690	222,413,538
Effets en souffrance	2,366,964	3,468,517	3,534,163	2,855,867
Hypothèques sur immeubles et immeubles possédés par les banques	1,718,883	2,647,926	2,502,463	2,703,728
Edifices des banques	5,529,349	5,614,797	5,587,046	5,740,154
Autre actif	1,853,862	2,267,834	1,959,974	1,574,835
Total de l'actif	312,986,516	316,122,706	335,203,890	365,634,052

Etat comparatif faisant voir les proportions des principaux item de l'actif et du passif, aux montants totaux pour les années 1868, 1880, et 1895 à 1898 :—

ACTIF ET PASSIF—PERCENTAGE DES PRINCIPAUX ITEM.

Items.	1868.	1880.	1895.	1896.	1897.	1898.
Passif.	Pour 100	Pour 100	Pour 100	Pour 100	Pour 100	Pour 100
Billets en circulation	18·99	18·28	13·27	13·29	13·06	13·17
*Dépôts	75·03	76·97	80·60	81·57	82·37	82·77
Actif.						
Espèces et billets de la Puissance	11·40	9·78	6·69	6·92	7·33	6·70
Dettes dûes aux banques	78·84	63·78	80·21	80·51	78·46	80·00
Billets de, et chèques sur autres banq.	2·94	1·85	2·16	2·45	2 53	2·64
Balances dues par d'autres banques	4·66	18·70	6·19	7·04	8·86	8·13

*Y compris les dépôts payables sur demande, après avis ou à date fixe, et les dépôts faits par d'autres banques.

Montant dû aux banques canadiennes par les agences et les banques étrangères pour les cinq années 1894 à 1898 (30 juin) :—

——	1894.	1895.	1896.	1897.	1898.
	$	$	$	$	$
Montant dû par les banques canad.	5,642,918	4,801,492	5,277,473	3,101,580	3,717,828
Montant dû aux banques canadien. par les agences dans le R.-U. et à l'étranger	13,094,071	20,017,690	16,807,125	26,417,282	25,792,237
Total dû aux banques canadiennes	18,736,989	24,819,182	22,084,598	29,518,862	29,510,065

En prenant les espèces et les billets de la Puissance entre les mains des banques, nous en arrivons à la comparaison suivante pour cinq années :—

——	1894.	1895.	1896.	1897.	1898.
	$	$	$	$	$
En espèces	7,438,513	7,471,967	7,857,220	8,663,459	9,283,030
Billets de la Puissance	14,016,698	13,473,432	14,008,577	15,921,435	15,214,505
Total	21,455,211	20,945,399	21,865,797	24,584,894	24,497,535

La moyenne de circulation par période de cinq ans a été comme suit :—

1869-73,	moyenne de 5 ans		$ 19,613,142
1874-78	"	"	22,673,300
1879-83	"	"	27,479,560
1884-88	"	"	31,377,000
1889-93	"	"	33,140,600
1894-98	"	"	33,130,678

Pour la circulation des billets de la Puissance, de £20 et au-dessous, soit la circulation ordinaire parmi le peuple, la moyenne a été comme suit :—

1874-78,	moyenne de 5 ans		$ 3,712,894
1879-83	"	"	4,928,216
1884-88	"	"	6,358,407
1889-93	"	"	7,097,000
1894-98	"	"	7,674,610

Dépôts dans les banques incorporées remboursables à demande et après avis ou à date fixe, 1873-93 :—

Mois et année.	Dépôts dans les banques incorporées.	
	Remboursables à demande.	Remboursables après avis ou à date fixe.
	$	$
31 août 1873	30,695,915	25,851,692
31 juillet 1874	34,006,905	29,446,777
31 " 1875	28,900,647	28,431,855
31 " 1876	34,081,933	22,357,036
31 " 1877	35,801,559	30,856,287
Total pour 5 ans	163,486,959	136,943,647
Moyenne	32,697,392	27,388,729
31 juillet 1878	35,308,382	30,705,374
31 " 1879	32,980,747	30,202,273
31 " 1880	40,764,612	33,970,295
31 " 1881	42,741,922	39,155,976
31 " 1882	48,751,531	49,247,887
Total pour 5 ans	200,547,194	183,281,805
Moyenne	40,109,439	36,656,361
31 juillet 1883	45,950,682	53,290,643
31 " 1884	42,530,710	51,394,039
31 " 1885	47,351,473	51,710,549
31 " 1886	49,691,287	50,958,274
31 " 1887	48,994,214	57,206,247
Total pour 5 ans	234,518,366	264,559,752
Moyenne	46,903,673	52,911,950

DÉPOTS DANS LES BANQUES INCORPORÉES, PAYABLES—*Fin.*

Mois et année.	Dépôts dans les banques incorporées.	
	Remboursables à demande.	Remboursables après avis ou à date fixe.
	$	$
31 juillet 1888	52,087,096	63,394,796
31 " 1889	54,164,716	69,068,495
31 " 1890	54,630,577	76,635,177
31 " 1891	58,996,896	84,568,962
31 " 1892	66,489,769	93,818,676
Total pour 5 années	286,369,054	387,486,106
Moyenne	57,273,811	77,497,221
31 juillet 1893	64,563,263	106,458,471
31 " 1894	64,950,318	111,633,147
31 " 1895	68,175,704	114,512,523
31 " 1896	64,948,998	122,100,074
31 " 1897	72,609,727	132,498,458
Total pour 5 années	335,247,920	587,202,673
Moyenne	67,049,584	117,440,535
31 juillet 1898	81,886,549	147,169,605

Le tableau suivant est un état de l'escompte aux municipalités, aux corporations commerciales, au public, et aux prêts sur garanties collatérales et dettes impayées, mais excepté les prêts du gouvernement.

ESCOMPTE ACCORDÉ PAR LES BANQUES.

Année.	$	Moyenne de 5 années.
1868	56,142,071	
1869	59,752,526	$
1870	69,480,760	
1871	90,961,157	91,984,372
1872	110,424,535	
1873	129,302,880	
1874	146,411,807	
1875	151,027,988	
1876	142,423,543	143,407,418
1877	141,454,372	
8178	135,719,380	

ESCOMPTE ACCORDÉ PAR LES BANQUES—*Fin.*

Year.	$	Moyenne de 5 années.
1879	127,824,458	$
1880	116,670,444	
1881	137,194,065	141,987,140
1882	155,569,196	
1883	172,677,537	
1884	161,812,707	
1885	159,701,089	
1886	162,938,582	166,075,765
1887	170,868,031	
1888	175,058,414	
1889	188,682,873	
1890	195,555,731	
1891	210,238,943	205,498,218
1892	210,517,016	
1893	222,496,529	
1894	219,734,112	
1895	220,790,253	
1896	226,988,662	228,225,922
1897	227,945,928	
1898	245,670,654	

Montant du fonds de réserve des banques, d'après les états mensuels, depuis 1887, lors de l'amendement de l'"Acte des Banques", qui a été adopté en 1883, les obligeant à faire ces rapports :—

Mois.	1887.	1888.	1889.	1890.	1891.	1892.
	$	$	$	$	$	$
Janvier	17,895,141	17,798,814	19,080,565	20,436,332	22,005,904	23,728,254
Février	18,047,296	17,951,215	19,154,898	20,559,333	22,036,322	23,947,508
Mars	18,070,296	17,966,215	19,211,999	20,565,333	22,193,026	23,964,849
Avril	18,120,296	18,041,215	19,211,999	20,570,333	22,137,459	24,025,291
Mai	18,610,296	18,686,215	19,866,999	21,034,034	22,853,789	24,599,046
Juin	17,600,296	18,736,215	19,966,999	21,094,034	23,007,678	24,662,336
Juillet	17,600,296	18,741,215	19,991,999	21,134,034	23,068,184	24,756,731
Août	17,653,814	18,765,565	20,016,332	21,499,034	23,155,988	24,772,564
Septembre	17,728,814	18,790,565	20,091,332	21,524,034	23,182,546	24,826,594
Octobre	17,678,814	18,890,565	20,091,332	21,573,534	23,194,784	24,832,474
Novembre	17,683,814	18,940,565	20,141,332	21,603,654	23,355,509	24,938,252
Décembre	17,793,814	19,050,565	20,371,332	21,940,369	23,666,827	25,086,615
Total	214,482,987	222,358,929	237,197,118	253,534,058	273,858,016	294,140,514
Moyenne	17,873,582	18,529,911	19,766,426	21,127,838	22,821,501	24,511,709

FONDS DE RÉSERVE DES BANQUES D'APRÈS LES ETATS MENSUELS DEPUIS 1887—*Fin.*

Mois.	1893	1894.	1895.	1896.	1897.	1898.
	$	$	$	$	$	$
Janvier	25,131,057	26,580,282	27,545,341	27,715,799	26,728,799	27,580,999
Février	25,263,960	26,655,054	27,545,341	26,458,799	26,728,799	27,580,999
Mars	25,274,165	26,655,036	27,350,674	26,458,799	26,728,799	27,634,666
Avril	25,359,982	26,712,002	27,328,174	26,463,799	26,785,799	27,685,666
Mai	25,981,362	27,127,008	27,043,799	26,318,799	27,020,799	27,555,666
Juin	26,007,668	27,157,706	27,083,799	26,348,799	27,070,799	27,555,666
Juillet	26,031,245	27,160,750	27,083,799	26,348,799	27,670,799	27,555,666
Août	26,062,576	27,166,850	27,083,799	26,348,799	27,070,799	27,555,666
Septembre	26,131,999	27,260,835	27,158,799	26,373,799	27,223,999	27,555,666
Octobre	26,135,348	27,261,749	27,158,799	26,373,799	27,223,999	27,619,464
Novembre	26,213,861	27,287,526	27,665,799	26,438,799	27,283,999	27,694,310
Décembre	26,459,815	27,470,026	27,233,799	26,670,799	27,515,999	27,955,807
Total	310,053,038	324,494,824	327,281,922	318,319,538	325,053,388	331,530,241
Moyenne	25,837,753	27,041,235	27,273,500	26,526,632	27,087,782	27,627,520

Ces fonds de réserve qui sont considérés comme autant de capital additionnel que les banques peuvent employer, ont beaucoup augmenté. Entre 1884 et 1898, ces fonds ont augmenté de $9,478,327, presque 52 pour 100.

Le tableau suivant indique le montant de billets passés échéance et des dettes en souffrance dans les banques incorporées, comparé à la proportion du montant total prêté par les banques, comme parts sur actions, prêts ordinaires et prêts aux gouvernements :—

31 octobre	1873	$2.07	per	$100	31 octobre	1886	$1.63	par	$100
31 "	1874	2.02	"	100	31 "	1887	1.61	"	100
31 "	1875	4.73	"	100	31 "	1888	1.54	"	100
31 "	1876	4 30	"	100	31 "	1889	1.28	"	100
31 "	1877	4.45	"	100	31 "	1890	1.26	"	100
31 "	1878	4.56	"	100	31 "	1891	1.24	"	100
31 "	1879	4.90	"	100	31 "	1892	1.14	"	100
31 "	1880	4.24	"	100	31 "	1893	1.34	"	100
31 "	1881	2.68	"	100	31 "	1894	1.55	"	100
31 "	1882	1.90	"	100	31 "	1895	1.94	"	100
31 "	1883	2.45	"	100	31 "	1896	1.70	"	100
31 "	1884	3.5	"	100	31 "	1897	1.58	"	100
31 "	1885	2.45	"	100	31 "	1898	1.01	"	100

SUCCURSALES DE BANQUES EN CANADA, 1899.

Banques.	Total.	Ontario.	Québec.	Nouvelle-Ecosse.	Nouveau-Brunswick.	Manitoba.	Colombie Anglaise.	Ile du Prince-Edouard.	Territoires du Nord-Ouest.
Saint Hyacinthe	4	....	4	....	....	....	....	....	....
Molsons	33	23	5	....	....	1	3	....	1
Saint-Jean	1	....	1	....	....	....	....	....	....
Amérique Britannique du Nord.	21	7	2	1	2	....	8	....	*1
Québec	11	4	7	....	....	....	....	....	....
Ottawa	23	18	2	....	....	2	....	....	....
Marchands, Canada	51	37	7	....	....	5	....	....	2
Western	9	9	....	....	....	....	....	....	....
Impérial	28	17	1	....	....	3	3	....	4
Commerce	52	44	1	....	....	1	5	....	*1
Hochelaga	12	1	10	....	....	1	....	....	....
Standard	18	18	....	....	....	....	....	....	....
Township de l'Est	10	....	10	....	....	....	....	....	....
Traders	22	22	....	....	....	....	....	....	....
Toronto	16	13	2	....	....	....	1	....	....
Jacques Cartier	16	1	14	....	....	....	....	....	1
Halifax Banking Co	16	....	....	14	2	....	....	....	....
Hamilton	29	20	....	....	....	8	1	....	....
Dominion	21	18	1	....	....	2	....	....	....
Du Peuple	auc.	....	....	....	....	....	....	....	....
Montréal	46	24	4	2	4	1	8	....	3
La Banque Nationale	13	1	12	....	..	....	....	..	....
Ontario	18	16	2	....	....	....	....	....	....
Merchants, Halifax	36	....	3	13	8	....	10	2	....
Nouvelle-Ecosse	30	1	2	14	10	1	....	2	....
Nouveaux-Brunswick	auc.	....	....	....	....	....	....	....	....
Commercial of Windsor	6	....	....	6	....	....	....	....	....
Peoples " Halifax	15	....	6	5	4	....	....	....	....
Peoples " New Brunswick	auc.	....	....	....	....	....	....	....	....
Union d'Halifax	14	....	....	14	....	....	....	....	....
St. Stephens	auc.	....	....	....	....	....	....	....	....
Summerside	auc.	....	....	....	....	....	....	....	....
Marchands, I.P.-E.	2	....	....	....	....	....	....	2	....
Union du Canada	41	11	3	....	....	20	....	....	7
Exchange of Yarmouth	auc.	....	....	....	....	....	....	....	....
Yarmouth Bank	auc.	....	....	....	....	....	....	....	....
Bank of British Columbia	8	....	....	....	....	....	8	....	....
†Ville Marie	19	1	18	..	....	....	....	....	....
Totaux	641	306	117	69	30	46	47	6	20

*Yukon

†Cette banque a suspendu ses paiements le 25 juillet 1899.

Des bureaux de liquidation ont été établis à Halifax en 1887 ; à Montréal en 1889 ; à Toronto en 1891 ; à Hamilton en 1891 ; à Winnipeg en 1893 ; à Saint-Jean en 1896 ; à Vancouver et Victoria, Colombie Anglaise en 1898.

Les transactions enregistrées sont comme suit :—

Cités.	1892.	1893.	1894.	1895.
	$	$	$	$
Montréal	590,043,000	568,739,064	546,606,148	583,160,000
Halifax	59,136,983	60,104,338	58,778,698	61,078,520
Toronto	*326,047,404	*309,494,818	*279,267,751	*308,634,341
Hamilton	38,303,289	37,825,076	34,301,856	37,577,878
Winnipeg			50,602,644	55,872,340
Saint-Jean, N.-B.				
Totaux	1,013,530,676	976,163,296	969,557,097	1,046,323,079

Cités.	1896.	1897.	1898.	Proport. au total des liquidations en 1898.
	$	$	$	p.c.
Montréal	527,858,016	601,185,000	731,264,677	52·61
Halifax	61,237,206	63,736,000	62,523,827	4·50
Toronto	342,001,717	†361,756,953	439,489,336	31·62
Hamilton	33,753,865	33,350,542	35,637,964	2·56
Winnipeg	64,146,438	84,435,832	90,754,276	6·53
Saint-Jean, N.-B.		30,468,180	30,349,264	2·18
Totaux	1,028,997,242	1,174,710,345	1,390,019,344	100·00

* La banque de Toronto, qui n'avait pas de bureau de liquidation avant le 25 novembre 1895, n'est pas comprise.

† La banque de Québec s'est retirée le 25 juin 1897.

Comparaison des bureaux de liquidation de douze cités durant cinq années :—

Cités.	1891.	1895.	1896.	1897.	1898.
	$	$	$	$	$
New-York. . .	33,749,322,211	29,841,796,924	28,870,775,053	33,427,027,471	41,971,782,436
Chicago.....	4,753,840,087	4,614,979,198	4,413,054,105	4,575,693,340	5,517,335,476
Boston. . .	4,456,885,230	4,757,684,594	4,498,124,352	5,095,619,999	5,425,647,169
Philadelphie .	3,296,852,835	3,555,851,128	3,161,770,636	3,222,868,088	3,671,676,804
Saint-Louis. . .	1,139,599,577	1,244,313,654	1,158,602,352	1,366,712,018	1,455,462,062
Baltimore....	892,426,712	685,657,274	720,089,773	795,688,363	939,863,169
San-Francisco	735,714,347	693,096,869	684,991,101	751,245,630	813,043,627
Pittsburg.....	679,062,255	746,110,257	745,409,217	819,637,017	975,243,809
Cincinnati....	668,216,750	651,283,330	585,854,150	626,786,200	641,104,850
Montréal	516,042,400	583,160,000	527,858,016	601,185,000	731,264,677
Nouv.-Orléans	514,807,407	487,948,184	466,556,610	415,978,498	436,723,291
Kansas-City. .	492,207,771	519,900,230	503,790,868	539,838,361	585,394,369

Depuis 1880, il nous est impossible de recueillir de détails concernant les faillites en Canada, et on a recours aux rapports des deux grandes agences mercantiles de Bradstreet et Dunn et Cie.

Pour 1898, ces rapports donnent les chiffres suivants :—

BRADSTREETS.

Provinces.	Nombre de faillites.	Passif.	Actif.
		$	$
Ontario.....	633	3,832,697	1,739,739
Québec	500	3,910,782	1,393,350
Nouveau-Brunswick	78	417,666	202,156
Nouvelle-Ecosse.....	125	650,415	306,711
Manitoba.....	29	329,486	152,521
Colombie-Anglaise.....	52	410,154	245,545
Ile du Prince-Edouard.....	4	35,900	21,100
Les Territoires.....	6	57,000	24,600
Totaux.....	1,427	9,644,100	4,085,722

FAILLITES EN CANADA PAR CLASSES, 1898.

(Dunn et Cie.)

Provinces.	Total du commerce.			Manufactures.		Commerce.		Autres.		Affaires de banq.	
	*Nomb.	Actif.	*Passif.	Nombre	Passif.	Nombre	Passif.	Nombre	Passif.	Nomb	Passif.
		$	$		$		$		$		$
Ontario	587	2,507,982	3,139,366	170	734,834	402	2,348,847	15	55,685	4 1	497,307
Québec	416	3,540,983	4,491,924	83	891,117	322	3,515,592	11	85,215		15,000
Nouvelle-Ecosse	113	406,855	763,855	14	88,790	95	638,965	4	36,100		
Nouveau-Brunswick	77	320,127	493,435	19	193,560	57	297,375	1	2,500		
Manitoba	44	341,400	362,448	6	28,164	38	334,284				
Colombie-Anglaise	59	560,247	543,725	10	290,11:	47	253,177	2	500		
Ile du Prince-Edouard	4	14,500	26,500	1	2,500	3	24,000				
Total, 1898.	1,300	7,692,094	9,821,323	303	2,229.083	964	7,412,240	33	180,000	5	512,307
" 1897.	1,809	10,574,529	14,157,498	459	3,659,135	1,315	9,931,806	35	566,557	5	154,000
" 1896.	2,118	12,656,837	17,169,683	590	5,692,977	1,503	11,381,482	25	95,224	3	212,000
" 1895.	1,891	11,500,242	15,802,989	441	5,872,502	1,439	9,788,932	11	141,555	7	613,590
" 1894.	1,856	13,510,056	17,616,215	494	5,898,385	1,345	11,436,258	17	281,572	6	876,814
Terreneuve, 1898.	34	106,625	171,820	8			27,500	25	141,122	1	3,198
" 1897.	25	46,998	107,657	4	7,206	20	97,951	1	2,500		
" 1896.	22	77,707	122,053	2	10,500	20	111,553				
" 1895.	49	789,463	1,317,130	7	68,939	41	1,[illegible]1	1	21,020		

* Affaires de banques non comprises.

Le tableau suivant donne le nombre des faillites aux Etats-Unis et en Canada (y compris Terreneuve jusqu'à 1891), et la proportion des faillites au Canada (en valeur) à celle des Etats-Unis :—

FAILLITES.

(Conformément à Bradstreet.)

Année.	Au Canada.	Aux Etats-Unis.	Proportion du Canada aux Etats-Unis.
	$	$	
1873	12,334,000	228,499,000	5·40
1874	7,696,000	153,239,000	5·00
1875	28,843,000	201,060,000	14·30
1876	25,517,000	191,117,000	13·40
1877	25,523,000	190,669,000	13·40
1878	23,908,000	238,383,132	10·20
1879	29,347,000	98,149,053	30·00
1880	7,988,000	65,752,000	12·20
1881	5,751,000	81,155,932	7·07
1882	8,578,000	102,000,000	8·40
1883	15,872,000	172,874,172	9·20
1884	18,939,000	226,343,472	8·40
1885	9,210,334	124,220,321	7·41
1886	11,240,025	114,644,119	9·80
1887	17,054,000	167,560,944	10·10
1888	15,498,242	123,829,973	12·50
1889	13,147,910	140,359,490	9·40
1890	12,482,000	175,032,836	7·10
1891	14,884,000	193,178,000	7·70
1892*	11,560,210	108,595,233	10·60
1893*	14,762,575	402,427,818	3·60
1894*	17,724,033	149,595,434	11·90
1895*	15,347,931	158,842,445	9·70
1896*	16,208,460	247,052,343	6·56
1897*	13,147,929	156,166,373	8·42
1898*	9,644,100	141,137,117	6·83

*Terreneuve, non compris.

D'après "Dun et Cie" 23·2 pour 100 des faillites en Canada pour 1898 ont été dans les manufactures, 73·7 parmi les négociants, et 3·1 "autres" l'actif de la classe manufacturière étant 21·6 pour 100 du passif, et l'actif de la classe commerciale étant 71·7 pour 100, et les "autres" 6·7 pour 100.

Le tableau suivant montre les chiffres des deux agences en question, y compris Terreneuve, excepté de 1894 à 1898, alors que ces deux agences ont séparé Terreneuve du Canada :—

Année.	Bradstreets.		Dun et Cie.	
	Nombre.	Valeur du passif.	Nombre.	Valeur du passif.
		$		$
1885	1,280	9,210,334	1,247	8,743,000
1886	1,186	11,240,025	1,233	10,171,000
1887	1,315	17,054,000	1,366	16,070,595
1888	1,730	15,498,242	1,667	13,974,787
1889	1,616	13,147,910	1,747	14,528,884
1890	1,626	12,482,000	1,847	18,000,000
1891	1,846	14,884,000	1,861	16,723,939
1892	1,682	11,603,210	1,680	13,703,000
1893	1,781	15,690,404	1,344	12,689,794
1894	1,851	17,724,633	1,862	18,493,029
1895	1,876	15,347,931	1,898	16,416,079
1896	2,179	16,208,460	2,121	17,381,683
1897	1,907	13,147,929	1,814	14,311,498
1898	1,427	9,644,100	1,305	10,333,630
Totaux	23,302	192,883,178	22,992	201,540,918

ACTES DES POSTES ET AUTRES BANQUES D'ÉPARGNES.

L'acte des postes, qui pourvoit à l'établissement des banques d'épargnes dans les bureaux de poste du Canada, fut adopté le 20 décembre 1867, et fut limité, quant aux banques d'épargnes, aux provinces d'Ontario et de Québec. D'après les dispositions de cet acte, les dépôts ne doivent pas être moins de $1 et d'après un arrêté en conseil du 7 février 1891, le montant total des dépôts ne doit pas excéder $1,000, déposées en une seule année et le montant total déposé ne doit pas excéder $3,000. Le système fut introduit dans la Nouvelle-Ecosse et le Nouveau-Brunswick le 1er septembre 1885, et les bureaux sont maintenant établis dans les provinces, comme suit :— Ontario, 478 ; Québec, 140 ; Nouvelle-Ecosse, 57 ; Nouveau Brunswick, 45 ; Manitoba, 29 ; Colombie-Anglaise, 31 ; Ile du Prince-Edouard, 9 ; et les Territoires, 25 ; soit un total de 814.

Des banques d'épargnes du gouvernement, sous la direction du département des finances, ont été établies dans les provinces maritimes, Manitoba et dans la Colombie-Anglaise. Dans ces dernières, les dépôts peuvent s'élever jusqu'à $1,000. Le nombre de ces banques est de 25, savoir : 16 dans la Nouvelle-Ecosse ; 5 dans le Nouveau-Brunswick ; 1 dans l'Ile du Prince-Edouard ; 1 dans Ontario ; 1 dans le Manitoba, et 1 dans la Colombie-Anglaise. Le 30 juin 1898, il y avait 46,093 personnes qui avaient des dépôts au montant de $15,630,181. Des arrangements sont pris pour transférer les banques d'épargnes du gouvernement, dans chaque province, au département du bureau de poste, en sorte que la position de surintendant devient vacante en chaque endroit. En 1898 des transferts ont été faits, 2 dans la Nouvelle-Ecosse, 1 dans le Nouveau-Brunswick.

Le taux de l'intérêt payé dans les deux classes de banques d'épargnes était autrefois de 4 pour 100, il n'est plus maintenant que de 3½ pour 100 depuis le 1er octobre 1889; et depuis le 1er juillet 1897 il a encore été réduit à 3 pour 100.

Le système des postes fut inauguré le 1er avril 1868, et à cette date 81 bureaux furent ouverts. A la fin des trois mois, finissant le 30 juin 1868, il y avait 2,102 déposants qui avaient fait 3,247 dépôts s'élevant au montant de $204,589. Le 30 juin 1898, 814 bureaux étaient ouverts et 142,289 personnes avaient des dépôts au montant de $34,480,938.

En outre des précédentes, il y a des banques d'épargnes spéciales, principalement la caisse d'économie de Québec et des banques d'épargnes de la ville et du district de Montréal. Les banques incorporées ont aussi des départements de caisses d'épargnes, mais les sommes déposées ne sont pas séparées des transactions générales et des autres dépôts dont rapport est fait au gouvernement.

Le tableau suivant indique les dépôts au trésor du gouvernement dans les deux classes de banques d'épargnes sous le contrôle du gouvernement, et les dépôts dans les banques d'épargnes spéciales, mais il ne comprend pas les dépôts dans les banques incorporées et dans les sociétés de prêts et de construction :—

DÉPOTS DANS LES BANQUES D'EPARGNES SOUS-MENTIONNÉES.

Année terminée le 30 juin.	Banques d'épargnes postales.	Autres banques d'épargnes du gouvernement.	Banques d'épargnes spéciales.	Total.	Montant par tête de la population.
	$	$	$	$	$ c.
1868	204,589	1,483,219	3,369,799	5,057,607	1 50
1869	856,814	1,594,525	3,960,818	6,412,157	1 88
1870	1,588,849	1,822,570	5,369,103	8,780,522	2 54
1871	2,497,260	2,072,037	5,766,712	10,336,009	2 96
1872	3,096,500	2,154,233	5,557,126	10,807,859	2 99
1873	3,207,052	2,968,170	6,768,662	12,933,884	3 53
1874	3,204,965	4,005,296	6,811,009	14,021,270	3 67
1875	2,926,090	4,245,091	6,611,416	13,782,597	3 55
1876	2,740,952	4,303,166	6,519,229	13,563,347	3 43
1877	2,639,937	4,830,694	6,054,456	13,525,087	3 37
1878	2,754,484	5,742,529	5,631,172	14,128,185	3 46
1879	3,105,191	6,102,492	5,494,164	14,701,847	3 55
1880	3,945,669	7,107,287	6,681,025	17,733,981	4 21
1881	6,208,227	9,628,445	7,685,888	23,522,560	5 44
1882	9,473,661	12,295,001	8,658,435	30,427,096	6 94
1883	11,976,237	14,242,870	8,791,045	35,010,152	7 90
1884	13,245,553	15,971,983	8,851,142	38,068,679	8 49
1885	15,090,540	17,888,536	9,191,895	42,170,971	9 29
1886	17,159,372	20,014,442	9,177,132	46,350,946	10 10
1887	19,497,750	21,334,525	10,092,143	50,924,418	10 98
1888	20,689,033	20,682,025	10,475,292	51,846,350	11 06
1889	23,011,423	19,994,934	10,761,061	53,717,419	11 33
1890	21,990,653	19,021,812	10,908,987	51,921,452	10 83
1891	21,738,648	17,661,378	10,982,232	50,382,258	10 39
1892	22,298,402	17,231,146	12,236,100	51,765,648	10 57
1893	24,153,194	17,696,464	12,823,836	54,673,494	11 04
1894	25,257,868	17,778,144	12,919,578	55,955,599	11 17
1895	26,805,542	17,644,956	13,128,483	57,578,981	11 36
1896	28,932,930	17,866,389	14,459,833	61,259,152	11 95
1897	32,380,829	16,554,147	15,025,564	63,960,540	12 33
1898	34,480,938	15,630,181	15,482,100	65,593,219	12 50

Les dépôts dans les caisses d'épargnes du bureau de poste, classifiés d'après le nombre et le montant, étaient comme suit :—

1897. Nombre.	1898. Nombre.	Montant.
61,461	68,080	$ 1 à $ 10, inclusivement.
26,183	28,808	11 à 20 "
39,827	44,231	21 à 50 "
18,503	21,404	51 à 100 "
8,329	9,734	101 à 200 "
4,013	4,539	201 à 400 "
1,394	1,557	401 à 600 "
544	601	601 à 800 "
894	860	801 à 1,000 "

Le tableau suivant donne le nombre de déposants dans chaque province, le montant des dépôts et la proportion par tête de la population, au 30 juin 1898 :—

CAISSES D'ÉPARGNES POSTALES, 1898.

Provinces.	Nombre de bureaux	Nombre de déposants.	Montant des dépôts.	Moyenne à chaque déposant.	Moyenne par tête de la population.
			$	$ c.	$ c.
Ontario	478	95,663	21,585,079	225 63	9 54
Québec	140	19,578	5,450,746	278 41	3 43
Nouvelle-Ecosse	57	12,809	3,464,015	270 43	7 57
Nouveau-Brunswick	45	7,012	2,421,557	345 34	7 54
Manitoba	29	1,730	304,133	175 79	1 41
Colombie-Anglaise	31	2,884	714,463	247 73	4 43
Ile du Prince-Edouard	9	1,356	308,046	227 17	2 82
Les Territoires	25	1,257	232,898	185 28	1 76
Totaux, 1898	814	142,289	34,480,938	242 33	6 57
" 1897	779	135,737	32,380,829	238 55	6 24
" 1896	755	126,442	28,932,930	228 82	5 64
" 1895	731	120,628	26,805,542	222 22	5 29
" 1894	699	117,020	25,257,868	215 84	5 04
" 1893	673	114,275	24,153,194	211 36	4 88
" 1892	642	110,805	22,298,401	201 24	4 55
" 1891	634	111,230	21,738,648	194 44	4 49
" 1890	494	112,321	21,990,653	195 78	4 59
" 1889	463	113,123	23,011,422	203 41	4 85
" 1888	433	101,693	20,689,032	203 44	4 41

CAISSES D'ÉPARGNES DU GOUVERNEMENT, 1898.

Ontario	1	1,465	633,151	432 18	0 28
Nouvelle-Ecosse	16	16,097	5,103,710	317 06	11 15
Nouveau-Brunswick	5	15,853	6,111,750	385 52	19 02
Manitoba	1	3,880	888,777	229 06	4 13
Colombie-Anglaise	1	3,437	1,048,829	305 16	6 49
Ile du Prince-Edouard	1	5,361	1,843,961	343 95	16 88
Totaux, 1898	25	46,093	15,630,181	339 10	4 43
" 1897	28	48,367	16,554,147	342 26	4 75
" 1896	33	54,186	17,866,389	329 72	5 19
" 1895	35	54,932	17,644,956	321 21	5 19

CAISSES D'ÉPARGNES DU GOUVERNEMENT—*Fin.*

PROVINCES.	Nombre de bureaux	Nombre de déposants.	Montant des dépôts.	Moyenne à chaque déposant.	Moyenne par tête de la population.
			$	$ c.	$ c.
Totaux 1894	36	55,815	* 17,778,144	318 52	5 28
" 1893	39	55,039	17,696,464	321 53	5 32
" 1892	39	54,796	17,231,146	314 46	5 24
" 1891	40	56,149	17,661,378	314 54	5 43
" 1890	41	57,297	19,021,812	331 99	5 91
" 1889	44	58,114	19,944,934	343 20	6 27
" 1888	50	57,367	20,682,025	360 52	6 57
†Grand total des caisses d'épargnes et du gouvernement :—					
1898	839	188,382	50,111,119	266 00	9 55
1897	807	184,104	48,934,976	265 80	9 44
1896	788	180,628	46,799,319	259 09	9 13
1895	766	175,560	44,450,498	253 19	8 77
1894	735	172,835	‡ 42,436,012	245 53	8 47
1893	712	169,314	41,849,658	247 17	8 45
1892	681	165,601	39,529,547	238 70	8 07
1891	674	167,379	39,400,026	235 40	8 13
1890	535	169,618	41,012,465	241 80	8 56
1889	507	171,237	42,956,356	250 86	9 06
1888	480	158,060	41,371,057	260 10	8 82

* Y compris $1,383, transférées à 1894-95.
† La moyenne par tête a été calculée d'après la population du Canada.
‡ Y compris $1,383, transférées à 1894-95.

Les dépôts dans les caisses d'épargnes du gouvernement (du bureau de poste et autres), de 1892 à 1898 sont donnés ci-dessous par tête et par provinces :—

PROVINCES.	1898.	1897.	1896.	1895.	1894.	1893.	1892.
	$ c.	$ c.	$ c.	$ c.	$ c.	$ c.	$ c.
Ontario	9 82	9 33	9 02	8 75	8 53	8 38	7 78
*Québec	3 43	3 44	3 23	2 89	2 83	2 70	2 52
Nouvelle-Ecosse	18 72	19 89	19 46	18 87	18 49	18 41	18 19
Nouveau-Brunswick	23 52	26 73	25 43	24 09	23 13	22 32	21 22
Manitoba	5 54	4 22	5 05	4 70	4 57	4 52	4 78
Colombie-Anglaise	10 92	10 18	9 81	9 02	8 91	9 15	10 61
Ile du Prince-Edouard	19 70	19 86	20 05	20 27	21 01	20 67	19 61
*Les Territiores	1 76	1 33	1 14	0 92	0 82	0 59	0 65

* Caisses d'épargnes du bureau de poste seulement.

Le tableau suivant donne les détails et transactions des caisses d'épargnes du bureau de poste et du gouvernement du Canada pour les neuf années finissant le 30 juin 1890 à 1898 :—

ÉTAT DES TRANSACTIONS DES CAISSES D'ÉPARGNES DES POSTES ET DU GOUVERNEMENT, DURANT LES ANNÉES FISCALES TERMINÉES LE 30 JUIN 1890-98.

Banques.	Année.	Balances, 1er juillet.	Transactions.		Balances, 30 juin.	Augmentation ou diminution.
			*Dépôts.	Sommes retirées.		
		$	$	$	$	$
Banques d'épargnes du bureau de poste.	1889-90	23,011,422	7,554,273	8,575,042	21,990,653	— 1,020,769
	1890-91	21,990,653	7,623,972	7,875,978	21,738,648	— 252,005
	1891-92	21,738,648	7,790,593	7,230,839	22,298,401	+ 559,753
	1892-93	22,298,402	8,486,371	6,631,579	24,153,194	+ 1,854,793
	1893-94	24,153,194	8,578,260	7,473,586	25,257,868	+ 1,104,674
	1894-95	25,257,868	8,857,966	7,310,292	26,805,543	+ 1,547,674
	1895-96	26,805,543	9,533,453	7,406,066	28,932,930	+ 2,127,387
	1896-97	28,932,930	11,103,986	7,656,087	32,380,829	+ 3,447,899
	1897-98	32,380,829	10,953,287	8,853,178	34,480,938	+ 2,100,109
Banques d'épargnes du gouvernement—						
Nouvelle-Ecosse	1889-90	8,411,511	1,470,514	1,893,076	7,988,949	— 442,562
	1890-91	7,988,949	1,327,078	1,921,677	7,394,349	— 594,600
	1891-92	7,394,349	1,459,099	1,744,880	7,108,567	— 285,782
	1892-93	7,108,567	1,519,073	1,420,642	7,206,998	+ 98,431
	1893-94	7,206,998	1,489,539	1,536,351	7,160,187	— 46,811
	1894-95	7,160,187	1,466,732	1,675,747	6,951,171	— 209,016
	1895-96	6,951,171	1,437,486	1,577,051	6,811,607	— 139,564
	1896-97	6,811,607	1,289,166	2,418,435	5,682,338	— 1,129,269
	1897-98	5,682,338	967,904	1,546,532	5,103,710	— 578,628
Nouveau-Brunswick	1889-90	6,045,346	1,009,825	1,042,425	6,012,746	— 32,600
	1890-91	6,012,746	999,928	1,070,782	5,941,892	— 70,854
	1891-92	5,941,892	1,086,804	1,026,001	6,002,694	+ 60,802
	1892-93	6,002,694	1,273,727	976,116	6,300,304	+ 297,610
	1893-94	6,300,305	1,280,075	1,220,073	6,360,306	+ 60,002
	1894-95	6,360,306	1,225,850	1,145,019	6,441,137	+ 80,831
	1895-96	6,441,137	1,292,526	1,080,193	6,653,470	+ 212,333
	1896-97	6,653,470	1,309,492	1,296,938	6,666,024	+ 12,554
	1897-98	6,666,024	964,286	1,518,559	6,111,751	— 554,273
Toronto	1889-90	752,705	170,435	263,788	659,352	— 93,353
	1890 91	659,352	138,125	230,701	566,776	— 92,576
	1891-92	566,776	143,265	177,803	532,238	— 34,538
	1892-93	532,238	148,401	126,325	554,314	+ 22,076
	1893-94	554,314	132,975	134,043	553,246	— 1,068
	1894-95	553,247	148,900	132,072	570,075	+ 16,829
	1895-96	570,075	145,883	136,900	579,058	+ 8,983
	1896-97	579,058	151,456	129,572	600,942	+ 21,884
	1897-98	600,941	151,902	119,702	633,151	+ 32,209
Winnipeg	1889-90	892,037	262,326	339,489	814,874	— 77,163
	1890-91	814,874	260,817	321,692	753,999	— 60,875
	1891-92	753,999	274,851	299,180	729,671	— 24,328
	1892-93	729,671	261,555	299,586	691,639	— 38,032
	1893-94	691,639	287,504	277,903	701,240	+ 9,601
	1894-95	701,240	255,372	242,813	713,799	+ 12,559
	1895-96	713,799	272,581	209,049	777,330	+ 63,531
	1896-97	773,330	270,215	231,346	816,200	+ 38,870
	1897-98	816,200	305,177	282,599	888,778	+ 72,578

* Y compris les intérêts accordés.

ÉTAT DES TRANSACTIONS DES CAISSES D'EPARGNES DES POSTES ET DU GOUVERNEMENT, ETC.—*Fin.*

BANQUES.	Année.	Balances, 1er juillet.	TRANSACTIONS.		Balances, 30 juin.	Augmentation ou diminution.
			Dépôts.	Sommes retirées.		
		$	$	$	$	$
Colombie-Anglaise..	1889-90	1,598,946	456,439	657,101	1,398,275	— 200,671
	1890-91	1,398,275	315,701	829,744	884,232	— 514,043
	1891-92	884,232	278,891	439,844	723,280	— 160,952
	1892-93	723,280	235,716	262,904	696,092	— 27,188
	1893-94	696,092	298,998	276,026	719,065	+ 22,973
	1894-95	719,065	325,991	275,590	769,466	+ 50,401
	1895-96	769,466	336,850	231,008	875,309	+ 105,843
	1896-97	875,309	368,822	288,326	955,804	+ 79,495
	1897-98	955,804	392,923	299,897	1,048,830	+ 93,026
Ile du Prince-Edouard.	1889-90	2,244,390	405,823	502,597	2,147,616	— 96,774
	1890-91	2,147,616	430,978	458,446	2,120,129	— 27,487
	1891-92	2,120,129	498,423	483,857	2,134,696	+ 14,567
	1892-93	2,134,696	559,941	447,521	2,247,117	+ 112,421
	1893-94	2,247,116	511,400	475,800	2,282,716	+ 35,599
	1894-95	2,282,716	415,100	498,508	2,199,308	— 83,408
	1895-96	2,199,308	406,497	436,190	2,169,615	— 29,693
	1896-97	2,169,615	395,010	731,786	1,832,839	— 336,776
	1897-98	1,832,839	377,141	375,018	1,843,962	+ 11,123
Grand total des caisses d'épargnes des postes et du gouvernement réunies.	1889-90	42,956,358	11,329,625	13,273,518	41,012,465	— 1,943,892
	1890-91	41,012,465	11,096,601	12,709,040	39,400,026	— 1,612,439
	1891-92	39,400,026	11,531,926	11,402,404	39,529,548	+ 129,522
	1892-93	39,529,548	12,484,783	10,164,673	41,849,658	+ 2,320,110
	1893-94	41,849,658	†12,580,136	11,393,782	†43,036,012	+ 1,186,354
	1894-95	†43,036,012	12,694,527	11,280,041	44,450,499	+ 1,414,487
	1895-96	44,450,499	13,425,276	11,076,457	46,799,319	+ 2,348,820
	1896-97	46,799,319	14,888,147	12,752,490	48,934,976	+ 2,135,657
	1897-98	48,934,976	14,121,630	12,945,487	50,111,119	+ 1,176,143

* Y compris $1,384 en souffrance.

La politique du gouvernement est de tranférer, suivant que l'occasion s'en présente, les comptes des banques d'épargnes sous le contrôle du département des postes.

Les montants suivants ont été transférés sous le régime ci-haut mentionné :—

Nouvelle-Ecosse...	1890	$ 68,579
	1891	161,595
	1894	84,292
	1895	337,349
	1896	358,526
	1897	1,266,366
	1898	293,675
Nouveau-Brunswick	1890	98,923
	1894	133,882
	1895	156,540
	1896	91,455
	1897	280,939
	1898	493,193
Colombie-Anglaise..	1891	227,574
Ile du Prince-Edouard	1897	309,169

Etat comparatif de l'actif et du passif des compagnies de prêts et des sociétés de construction, 1874-97.

PASSIF.

ANNÉES.	Capital payé.	Fonds de réserve.	Dépôts.	Debentures payables.	Autres obligations.	Total du passif.
	$	$	$	$	$	$
1874	8,042,158	1,336,462	4,614,812	19,992	2,215,984	16,229,407
1875	10,088,998	1,578,909	5,020,706	772,084	2,590,980	20,051,677
1876	11,695,772	2,091,258	6,126,377	2,314,419	2,269,181	24,497,007
1877	13,858,634	2,452,715	7,102,186	3,922,904	3,116,816	30,453,255
1878	17,287,538	2,803,580	8,269,295	5,673,491	3,575,248	37,609,152
1879	17,474,656	2,917,874	9,426,148	6,393,859	3,111,878	39,324,415
1880	24,495,975	4,617,832	11,713,633	23,212,768	4,477,260	68,517,468
1881	25,445,639	5,128,413	13,460,268	23,154,234	4,776,463	71,965,017
1882	28,498,742	5,983,702	14,241,782	26,670,360	4,688,923	80,083,510
1883	30,899,446	6,417,479	13,954,460	29,620,470	3,625,362	84,517,217
1884	30,751,251	6,812,006	13,876,515	32,268,367	4,111,298	87,819,437
1885	31,345,620	7,199,456	15,435,084	34,798,038	4,161,136	92,939,334
1886	31,874,858	7,738,027	16,226,581	38,905,842	3,629,909	98,375,217
1887	32,125,009	7,747,676	18,251,422	38,960,314	4,500,398	101,584,819
1888	32,410,358	8,420,735	17,307,033	43,797,456	6,043,394	107,978,976
1889	34,052,456	9,173,956	17,757,376	48,544,222	5,468,499	114,996,509
1890	34,659,312	9,801,174	17,893,567	53,424,241	5,951,293	121,729,587
1891	34,658,749	10,190,670	18,482,959	54,898,094	5,685,232	123,915,704
1892	35,097,101	10,658,575	19,392,165	57,837,230	6,051,125	129,036,196
1893	35,445,252	10,930,856	18,531,573	59,436,500	8,066,256	132,410,437
1894	39,131,766	11,433,493	20,782,944	57,541,710	12,633,318	141,523,231
1895	40,504,504	11,131,307	19,945,944	57,126,963	13,125,772	141,834,490
1896	42,038,794	11,242,178	19,404,879	56,505,383	14,105,050	143,296,284
1897	43,229,920	10,760,704	19,667,112	53,22[illegible],647	15,04[illegible],494	141,926,877
1898	44,615,756	10,317,455	18,986,154	53,040,982	17,909,901	144,870,248

ACTIF.

ANNÉES.	Prêts courants garantis sur propriété foncière.	Total des prêts.	Argent en mains et en banques.	Propriété foncière.	Total des propriétés possédées.	Total de l'actif.
	$	$	$	$	$	$
1874	15,041,358	15,469,823	344,753	124,260	759,634	16,229,407
1875	18,360,715	18,890,809	645,605	162,267	1,160,470	20,051,280
1876	22,827,324	23,258,680	648,933	338,011	1,238,326	24,497,007
1877	28,282,712	28,993,842	538,738	723,505	1,486,828	30,480,671
1878	33,998,174	34,703,748	831,780	1,081,451	2,190,160	36,893,908
1879	34,781,493	35,675,687	1,748,211	1,685,881	3,708,531	39,384,219
1880	56,612,200	58,493,037	4,526,077	4,352,439	11,495,598	69,988,635
1881	61,948,053	64,498,542	2,380,977	3,636,295	9,408,095	73,906,638
1882	68,025,897	72,021,310	2,055,372	4,722,328	9,642,390	81,663,701
1883	69,922,344	74,126,165	2,465,987	4,565,923	10,469,084	84,595,250
1884	74,115,136	77,267,357	2,608,224	4,424,198	10,339,923	87,606,680
1885	78,775,243	82,084,049	2,561,277	4,331,146	10,094,126	92,178,175
1886	84,573,384	88,094,260	2,358,906	3,919,125	9,922,732	98,016,992
1887	86,901,363	90,611,278	2,595,437	4,440,040	10,618,031	101,229,310
1888	93,468,943	96,878,812	2,616,886	.....	12,551,346	109,430,158
1889	98,726,041	102,091,907	2,308,990	.....	14,284,911	116,376,818
1890	105,535,649	108,825,811	3,791,006	.....	14,060,705	122,886,516
1891	106,404,856	110,082,219	4,044,638	.....	14,958,928	125,041,146
1892	109,807,356	113,659,640	3,577,255	.....	16,466,760	130,126,400
1893	110,916,560	115,346,786	2,729,756	.....	17,903,499	133,250,285
1894	116,810,578	121,692,979	3,978,406	.....	20,620,370	142,313,349
1895	115,901,568	120,351,688	3,960,537	.....	22,429,681	142,781,369
1896	115,734,852	119,536,757	3,650,719	.....	24,350,620	143,887,377
1897	111,548,225	114,672,408	4,849,302	.....	27,856,394	142,528,802
1898	111,293,689	116,143,533	4,549,369	.....	29,235,387	145,378,910

DIFFÉRENTS ÉTATS DES COMPAGNIES DE PRÊTS ET DE CONSTRUCTION, 1874-98.

Années.	Nombre de compagnies.	Dividendes déclarés.	Montants empruntés.	Montants reçus des emprunteurs.	Montants reçus des déposants.	Montants remboursés aux déposants.	Montants prêtés pour placements.	Débentures émises.	Débentures remboursées	Débentures devenant dûes dans l'année.
		$	$	$	$	$	$	$	$	$
1874	33	736,558	6,468,371	4,082,462	6,666,423	5,642,209	.....	19,993	1,910	2,000
1875	40	946,389	6,587,429	4,866,221	6,944,260	6,632,725	.....	745,031	9,514	.....
1876	41	1,088,920	9,502,698	6,570,837	8,906,211	7,648,619	.....	1,326,338	39,089	5,353
1877	47	1,188,158	10,839,368	7,457,506	9,632,517	7,679,556	.....	1,559,076	2,920	159,870
1878	58	1,368,785	10,688,366	8,644,297	10,662,494	9,539,619	.....	1,483,334	158,994	473,293
1879	62	1,458,966	8,063,849	8,943,209	11,773,742	11,023,191	3,092,779	1 529,788	265,061	1,039,884
1880	83	1,827,851	13,961,748	13,543,026	14,240,874	12,598,928	30,944,914	3,638,230	1,812,637	3,667,718
1881	80	2,120,328	19,419,566	15,950,238	18,309,344	17,055,787	33,017,450	3,683,573	3,178,823	3,543,230
1882	91	2,083,869	18,906,724	18,174,657	23,169,306	22,497,191	31,558,813	6,473,050	4,619,692	5,759,644
1883	85	2,088,233	15,621,742	16,796,644	19,569,642	19,881,732	35,101,373	6,926,860	4,142,509	5,957,659
1884	84	2,207,739	14,933,362	16,049,229	18,900,020	18,087,727	39,540,326	7,762,049	5,108,370	6,761,104
1885	81	2,258,165	16,481,959	16,715,396	18,999,715	17,808,790	42,592,328	7,487,146	4,836,470	5,488,641
1886	77	3,211,502	18,633,271	19,508,684	21,681,210	20,945,517	46,831,258	8,722,193	4,404,982	6,287,725
1887	74	2,187,983	19,098,062	20,846,703	26,495,002	26,261,098	49,998,201	6,521,418	4,802,639	6,825,537
1888	78	2,257,086	19,530,656	20,435,489	24,152,424	25,279,268	52,208,578	8,801,903	5,635,444	9,485,261
1889	77	3,448,865	24,339,825	22,172,272	25,869,010	25,546,546	55,467,625	11,225,051	6,897,570	9,583,018
1890	76	2,601,300	21,039,087	20,739,028	24,503,509	24,612,204	61,290,428	12,379,613	7,154,059	7,991,918
1891	71	2,452,676	20,017,936	22,584,812	24,764,226	23,987,127	60,958,387	9,667,019	6,908,730	8,620,843
1892	70	2,516,665	23,762,738	24,993,260	24,790,742	23,721,275	68,179,144	10,534,061	6,663,295	10,067,760
1893	82	2,511,478	20,865,872	26,312,063	23,437,786	24,963,830	65,463,335	9,712,758	8,253,047	11,982,951
1894	94	2,547,340	18,409,904	23,741,991	22,893,145	23,057,304	66,394,012	10,732,065	10,733,175	11,932.458
1895	94	2,454,720	18,706,133	24,150,460	22,194,541	22,978,357	65,374,290	10,377,540	10,376,838	10,766,745
1896	94	2,559,292	29,267,967	23,760,705	21,543,720	21,898,571	64,331,810	8,379,581	9,226,017	12.699.984
1897	95	2,221,069	18,687,556	24,488,975	24,728,099	19,279,880	61,208,866	9,179,193	10,606,778	10,767,444
1898	95	2,290,321	22,612,679	24,306,834	23,093,980	22,782,802	60,427,426	8,610,261	10,350,915	11,569,864

DIFFÉRENTS ÉTATS DES COMPAGNIES DE PRÊTS ET DE CONSTRUCTION, 1874-98—*Fin.*

DIFFÉRENTS ÉTATS DES COMPAGNIES DE PRÊTS ET DE CONSTRUCTION, 1874-98—*Fin.*

ANNÉE.	Nombre de compagnies.	Montant d'intérêt accrû et payé.	Valeur des biens immeubles sous hypothèque.	Montant du principal et intérêt en souffrance et par défaut sur hypothèque.	Montant placé et garanti par hypothèques.	Montant moyen des hypothèques sur lesquelles des procédures ont été prises.	Valeur estimée de la propriété hypothéquée en vente.	Montant imposable contre la dite propriété.	Valeur au comptant des placements sur hypothèques et autres garanties.
		$	$	$	$	$	$	$	$
1874	33	300,459	35,357,682	337,741	.....	.....	.....	.....	.....
1875	40	343,597	42,963,676	433,558	.....	.....	.....	.....	.....
1876	41	469,939	51,601,012	679,746	.....	.....	.....	.....	.....
1877	47	638,555	61,672,336	709,309	.....	.....	.....	.....	.....
1878	58	879,351	78,317,689	1,306,668	.....	.....	.....	.....	.....
1879	62	977,171	77,419,501	1,880,348	6,339,548	.....	.....	.....	.....
1880	83	2,289,718	116,368,289	4,130,557	48,200,676	2,096,956	3,372,520	2,862,854	64,799,434
1881	80	5,619,951	132,986,695	3,044,091	51,406,073	1,320,610	3,154,129	2,840,478	66,366,100
1882	91	2,378,562	148,030,257	1,991,705	60,926,913	1,592,063	3,078,945	2,723,820	75,559,334
1883	85	2,635,491	147,758,031	1,900,035	65,285,358	1,351,710	2,710,615	2,587,496	80,984,874
1884	84	2,510,421	163,424,068	2,274,177	70,944,402	1,630,108	2,757,962	2,507,820	80,854,253
1885	81	2,379,007	166,651,537	3,084,114	75,454,187	1,737,886	3,619,407	2,991,287	87,406,934
1886	77	2,589,727	178,625,700	3,683,914	80,371,570	1,392,268	3,798,206	3,108,690	93,203,583
1887	74	2,584,755	185,121,682	3,293,417	83,561,183	1,627,357	3,474,655	3,322,024	94,470,025
1888	78	2,717,023	183,974,726	2,516,875	86,821,651	1,959,442	3,755,039	3,251,416	98,319,386
1889	77	3,084,129	205,789,434	2,358,274	97,686,302	1,978,998	4,064,206	3,862,646	111,560,736
1890	76	3,184,246	216,769,604	2,055,428	102,572,175	2,062,053	4,494,601	3,929,092	118,382,421
1891	71	3,362,591	223,024,899	2,138,500	102,779,093	2,180,062	4,221,953	4,001,468	122,396,688
1892	70	3,469,438	261,589,230	2,529,453	108,516,738	2,234,791	4,311,842	3,951,004	128,151,577
1893	82	3,760,435	227,849,872	2,746,648	112,148,304	2,370,030	5,191,251	4,963,946	131,376,355
1894	94	3,679,544	225,045,980	3,244,464	116,815,510	2,968,283	6,229,187	6,264,715	140,395,075
1895	94	3,474,431	238,090,672	4,225,518	116,335,996	2,642,123	7,242,908	6,996,293	141,035,191
1896	94	3,481,919	225,470,045	3,413,627	116,242,218	2,266,381	7,919,415	8,081,056	142,213,491
1897	95	3,528,070	229,270,828	2,941,208	112,119,847	1,971,315	8,672,333	8,380,373	140,644,888
1898	95	3,581,999	219,979,917	3,066,794	105,152,220	1,751,014	8,710,621	8,388,809	128,234,385

CI-SUIT UN SOMMAIRE DES TRANSACTIONS DES COMPAGNIES DE PRÊTS ET DE CONSTUCTION PAR PROVINCES, 1898.

PASSIF.

PROVINCES.	Capital souscrit.	Capital payé.	Fonds de réserve.	Obligations aux actionnaires.	Dépôts.	Debentures payables en Canada.	Débentures payables en Grande-Bretagne ou ailleurs.	Total obligations au public.	GRAND TOTAL DU PASSIF.	
									1898.	1897.
	$	$	$	$	$	$	$	$	$	$
Ontario ...	97,543,104	36,817,999	9,579,165	52,555,089	18,360,760	12,075,805	33,273,641	78,766,420	131,321,510	128,347,053
Québec ...	6,877,549	2,383,899	664,298	3,682,093	489,078	150,763	6,473.777	7,311,183	10,993,275	10,799,133
N.-Écosse...	401,000	150,500	24,000	899,863	136,316	388,946	....	536,752	1,436,615	1,441,755
Manitoba ..	1,500,000	375,000	50,000	438,661	.....	52,100	625,649	680,187	1,118,848	1,368,936
Total	106,321,653	39,727,398	10,317,454	57,575,706	18,986,154	12,667,614	40,373,067	87,294,542	144,870,248	141,926,877

ACTIF.

PROVINCES.	Prêts courants garantis par propriété foncière.	Prêts aux actionnaires sur leurs actions.	Total des prêts.	PROPRIÉTÉS POSSÉDÉES.			Total des propriétés possédées.	TOTAL DE L'ACTIF.	
				Ameublement de bureau.	Argent en caisse.	Argent en banque.		1898.	1897.
	$	$	$	$	$	$	$	$	$
Ontario.....	99,467,901	864,985	104,128,206	54,437	241,319	3,778,809	27,701,966	131,830,172	128,948,978
Québec.....	9,415,061	90,369	9,571,848	1,608	6,121	757,752	1,421,427	10,993,275	10,799,133
Nouvelle-Ecosse.....	1,324,705	1,174	1,357,448	700	43	3,106	79,168	1,436,615	1,411,755
Manitoba	1,086,021	....	1,086,021	212	26	9,702	32,826	1,118,848	1,368,936
Total	111,293,688	956,528	116,143,523	56,957	247,509	4,549,369	29,235,387	145,378,910	142,528,802

SOMMAIRE DES TRANSACTIONS DES COMPAGNIES DE PRÊTS ET DE CONSTRUCTION, PAR PROVINCES, 1898—*Fin.*

Total	211,293,688	956,528	116,143,523	56,957	247,509	4,549,369	29,235,387	145,378,910	142,528,802

SOMMAIRE DES TRANSACTIONS DES COMPAGNIES DE PRÊTS ET DE CONSTRUCTION, PAR PROVINCES, 1898—*Fin.*

DIVERS.

PROVINCES.	Dividendes déclarés	Sommes empruntées.	Sommes reçues des emprunteurs	Montant reçu des déposants.	Montant repayé aux déposants.	Montant placé et garanti par hypothèques	Montant total de l'intérêt payé et crédité.	Valeur des propriétés foncières hypothéquées.	Montant échu et hypothèques en souffrance.
	$	$	$	$	$	$	$	$	$
Ontario	2,116,058	20,061,961	22,399,680	22,752,597	22,407,857	94,800,218	3,222,720	197,258,661	2,917,844
Québec	165,233	1,516,200	1,664,838	282,521	291,674	8,359,791	322,908	18,996,714	141,890
Nouvelle-Ecosse	9,030	434,517	90,360	58,862	83,271	883,303	12,873	2 075,000	7,060
Manitoba	.....	.....	151,956	.....	.....	1,108,908	23,498	1,649,542	.....
Total	2,290,321	22,012,678	24,306,834	23,093,980	22,782,802	105,152,220	3,581,999	219,979,917	3,066,794

Le tableau suivant indique la valeur de la propriété foncière sous hypothèque aux sociétés de prêts, le montant des hypothèques, le montant du principal et des intérêts échus et en souffrance sur les hypothèques :—

Année.	Valeur de la propriété hypothéquée	Prêts sur hypothèque.	Taux pour 100 des prêts à la valeur.	Hypothèques échues.	Taux pour 100 des prêts échus aux hypothèques.
	$	$	Pour 100	$	Pour 100
1874	35,357,682	15,041,858	42·5	337,341	2·24
1875	42,963,676	18,360,715	42·7	433,559	2·36
1876	51,601,012	22,827,325	44·2	679,746	2·97
1877	61,672,236	28,282,712	45·8	709,308	2·51
1878	78,317,689	33,998,174	43·4	1,306,668	3·84
1879	77,419,501	34,781,494	45·0	1,880,348	5·40
1880	116,368,289	56,612,200	48·6	4,130,557	7·30
1881	132,986,695	61,948,053	46·6	3,044,091	4·91
1882	148,030,256	68,025,897	45·9	1,991,705	2·92
1883	147,758,031	69,922,344	47·3	1,900,035	2·72
1884	163,424,068	74,115,136	45·3	2,274,177	3·06
1885	166,651,537	78,775,243	47 2	3,084,114	3·91
1886	178,625,700	84,573,384	47·3	3,683,914	4·35
1887	185,121,682	86,901,364	47·0	3,292,417	3·79
1888	183,974,726	93,468,943	50·8	2,516,875	2·69
1889	205,780,434	98,726,041	48·0	2,358,274	2·38
1890	216,769,604	105,535,649	48·2	2,055,428	1·95
1891	223,024,899	106,404,856	47·7	2,138,500	2·03
1892	261,589,230	109,807,356	41·9	2,519,452	2·39
1893	227,849,872	110,916,560	48·7	2,746,648	2·48
1894	225,045,980	116,810,578	51·9	3,244,464	2·78
1895	238,090,672	115,901,568	48·7	4,225,518	3·65
1896	225,470,045	115,734,852	51·3	3,413,627	2·95
1897	229,270,828	111,548,225	48·6	2,941,208	2·63
1898	219,979,917	111,293,689	50·6	3,066,794	2·76

CHEMINS DE FER ET CANAUX.

Le 30 juin 1897, il y avait 16,717 milles de chemins de fer exploités dans tout le Dominion, et 16,870 milles de voies construites au 30 juin 1898. La répartition par province est la suivante :—

LONGUEUR DU RÉSEAU ET SON RAPPORT A LA SUPERFICIE EN MILLES CARRÉS.

Provinces.	Milles de voie construite.		Milles carrés de superficie par mille de voie construite en 1898.
	1867.	1898.	
Ontario	1,275	6,674	33·3
Québec	523	3,315	104·7
Nouveau-Brunswick	196	1,447	19·5
Nouvelle-Ecosse	93	933	22·1
Ile du Prince-Edouard		210	9·5
Manitoba		1,621	45·6
Les quatre territoires du Nord-Ouest		1,778	223·7
Colombie-Anglaise		892	429·7
Total	2,087	16,870	

En outre de ce nombre de milles il y en a vingt-huit appartenant à cinq compagnies de houille et de fer, toutes de la Nouvelle-Ecosse. Cette ligne a une largeur de voie de 4 pieds 8½ pouces, à l'exception de sept milles qui n'ont que 3 pieds 1 pouce.

Voici la répartition en rapport avec la population :—

Ontario	population,	43·7	pour 100 ; milles de ch. de fer,		39·6	pour 100
Québec	"	30·8	"	"	19·7	"
Nouvelle-Ecosse	"	9·3	"	"	5·5	"
Nouv.-Brunswick	"	6·6	"	"	8·6	"
Ile du Prince-Ed.	"	2·3	"	"	1·2	"
Manitoba	"	3·2	"	"	9·6	"
Quatre ter. N.-O.	"	1·4	"	"	10·5	"
Colombie-Angl.	"	2·0	"	"	5·3	"

Le Canada possède 166 chemins de fer. Les compagnies exploitant 25 de ces chemins de fer sont fusionnées et forment l'ensemble du Grand-Tronc. La réunion de 25 autres compagnies a produit le réseau du chemin de fer du Pacifique canadien. Les 118 autres sont plus ou moins fusionnées. Deux de ces compagnies font simplement le passage de ponts, et leurs voies couvrent 3⅛ milles ; un autre de ces chemins de fer est sous tunnel, 2¼ milles de longueur, neuf sont à moteur électrique, et de 114 milles de longueur.

La longueur de voie construite par ces diverses compagnies, est la suivante :—

Pacifique canadien	6,300·71
Grand-Tronc	3,161·98
Intercolonial et Ile du Prince-Edouard	1,355·46
Autres chemins de fer	5,932·88
Chemins de fer électriques* (neuf)	113·61
Ponts et tunnels	5·56
Total	16,870·20

* Voir page 353, état général des chemins de fer électriques. Les neuf référés plus haut ne sont seulement que ceux compris dans les rapports du département des chemins de fer.

Règle générale, les chemins de fer du Canada ont une largeur de voie de 4 pieds 8½ pouces. Font exception à cette règle les chemins de fer de Carillon et Grenville (13) avec une largeur de 5 pieds et 6 pouces. Le chemin de fer de l'Ile du Prince-Edouard (211), 3 pieds et 6 pouces, et les chemins de fer de colonisation de Montfort (21) et l'Alberta Coal, qui ont chacun une largeur de 3 pieds.

Le gouvernement du Canada a contribué pour $8,981 par mille construit, les gouvernements provinciaux de leur côté ont contribué pour une somme moyenne de $1,867 par mille, et les municipalités pour $928 par mille.

ÉTAT DÉTAILLÉ DES CAPITAUX VERSÉS DANS LES ENTREPRISES DE CHEMINS DE FER, 1894 A 1898.

Provenance.	Montant.				
	1894.	1895.	1896.	1897.	1898.
	$	$	$	$	$
Actions ordinaires	255,991,540	255,769,556	255,807,476	260,376,517	266,669,857
" privilégiées	105,768,967	105,680,034	105,267,864	107,234,531	111,481,933
Obligations	327,003,803	330,785,546	336,137,601	348,834,086	354,946,866
Subventions du					
Gouv. fédéral	149,192,089	150,763,283	149,413,303	149,939,386	151,509,812
" d'Ontario	6,486,039	6,747,238	6,932,388	7,119,065	7,200,004
" de Québec	13,711,771	14,426,304	14,522,899	15,409,440	15,550,291
" du Nouv.-Brunswick	4,432,482	4,453,800	4,450,489	4,462,671	4,429,090
" de la Nouv.-Ecosse	2,075,344	1,437,108	1,487,109	1,517,108	1,653,108
" du Manitoba	2,625,562	2,625,562	2,625,562	2,625,562	2,625,562
" de la Col.-Anglaise	37,500	37,500	37,500	37,500	37,500
" des municipalités	14,178,611	14,180,687	14,494,757	15,610,868	15,660,668
Autres sources	6,471,312	7,733,941	8,640,952	8,691,498	9,532,346
Total	887,975,020	894,640,559	899,817,900	921,858,232	941,297,037

La proportion que chaque montant comporte relativement au total du capital est comme suit :—

—	1892.	1893.	1894.	1895.	1896.	1897.	1898.
	Pour 100	Pour 100	Pour 100	Pour 100	Pour 100	Pour 100	Pour 100
Actions ordinaires	28·9	29·01	28·83	28·48	28·43	28·25	28·33
Dette garantie	36·1	35·23	36·83	36·97	37·36	37·84	37·71
Subv. du gouver. fédéral	17·1	16·88	16·80	16·85	16·61	16·27	16·10
Actions privilégiées	11·7	13·63	11·91	11·81	11·70	11·63	11·84
Subv. des gouver. prov.	3·2	3·23	3·31	3·32	3·34	3·37	3·35
" des municipalités	1·7	1·61	1·60	1·58	1·60	1·69	1·66
Autres sources	1·2	0·41	0·72	0·99	0·96	0·95	1·01

STATISTIQUE DES CHEMINS DE FER, 1875-98.

Année terminée le 30 juin.	Longueur exploitée (en milles).	Distances parcourues (en milles).	Nombre des voyageurs.	Tonnes de marchandises transportées.	Recettes d'exploitation.	Frais d'exploitation.	Proportion des dépenses aux recettes.
					$	$	
1875	4,856½	17,680,168	5,190,416	5,670,836	19,470,539	15,775,532	81·02
1876	5,157¼	18,103,628	5,544,814	6,331,757	19,358,085	15,802,721	81·68
1877	5,574¼	19,450,813	6,073,233	6,859,796	18,742,053	15,290,091	81·58
1878	6,143½	19,669,447	6,443,924	7,883,472	20,520,078	16,100,102	78·46
1879	6,484½	20,731,689	6,523,816	8,348,810	19,925,066	16,188,102	81·24
1880	6,891¼	22,427,449	6,462,948	9,938,858	23,561,447	16,840,705	71·47
1881	7,260	27,301,306	6,943,671	12,065,323	27,987,509	20,121,418	71·89
1882	7,530	27,846,411	9,352,335	13,575,787	29,027,790	22,390,709	77·13
1883	8,726	30,072,910	9,579,948	13,266,255	33,244,585	24,691,667	74·27
1884	9,575	29,758,676	9,982,358	13,712,269	33,421,705	25,595,341	76·58
1885	10,150	30,623,689	9,672,599	14,659,271	32,227,469	24,015,351	74·51
1886	10,697	30,481,088	9,861,024	15,670,460	33,389,382	24,177,582	72·49
1887	11,691	33,638,748	10,698,638	16,356,335	38,842,010	27,624,683	71·12
1888	12,163	37,391,206	11,416,791	17,173,759	42,159,153	30,652,048	72·70
1889	12,628	38,819,380	12,151,051	17,928,626	42,149,615	31,038,045	73·63
1890	13,256	41,849,329	12,821,262	20,787,469	46,843,826	32,913,350	70·26
1891	14,009	43,399,178	13,222,568	21,753,021	48,192,099	34,960,449	72·56
1892	14,588	44,448,468	13,533,414	22,189,923	51,685,768	36,488,228	70·60
1893	15,020	44,385,953	13,618,027	22,003,599	52,042,397	36,616,033	70·36
1894	15,627	43,770,029	14,462,498	20,721,116	49,552,528	35,218,433	71·07
1895	15,977	40,661,890	13,987,580	21,524,421	46,785,487	32,749,669	70·00
1896	16,270	44,500,602	14,810,407	24,266,825	50,545,569	35,042,655	69·33
1897	16,550	45,780,851	16,171,338	25,300,331	52,353,277	35,168,666	67·18
1898	16,718	50,688,283	18,444,049	28,785,903	59,715,105	39,137,549	65·54

Les recettes et les dépenses par mille sont les suivantes dans les années mentionnées. L'augmentation ou la diminution indiquée est toujours par comparaison avec l'année précédente :—

RECETTES ET DÉPENSES PAR MILLE DES CHEMINS DE FER DU CANADA.

Année.	Recettes d'exploitation.	Augmentation ou diminution.	Frais d'exploitation.	Augmentation ou diminution.
	$	$	$	$
1875	4,033	.....	3,268	.....
1880	3,418	— 615	2,444	— 824
1885	3,175	— 243	2,366	— 78
1886	3,106	— 69	2,260	— 106
1887	3,332	+ 226	2,363	+ 197
1888	3,465	+ 133	2,520	+ 157
1889	3,338	— 127	2,458	— 62
1890	3,534	+ 196	2,483	+ 25
1891	3,440	— 94	2,495	+ 12
1892	3,543	+ 103	2,501	+ 6
1893	3,465	— 78	2,438	— 63
1894	3,171	— 294	2,254	— 184
1895	2,928	— 243	2,049	— 205
1896	3,107	+ 179	2,154	+ 105
1897	3,163	+ 56	2,125	— 29
1898	3,572	+ 409	2,341	+ 216

Voici un état comparatif des résultats de l'exploitation des chemins de fer canadiens durant les années 1897 et 1898, les détails relatifs aux principales lignes étant donnés séparément.

RÉSULTATS DE L'EXPLOITATION DES CHEMINS DE FER DU CANADA, 1897 ET 1898.

Chemins de fer.	Longueur exploitée en milles.		Capital versé.		Voyageurs transportés.		Marchandises transportées.	
	1897.	1898.	1897.	1898.	1897.	1898.	1897.	1898.
	Nombre	Nombre	$	$	Nombre.	Nombre.	Tonneaux.	Tonneaux.
Canada Atlantic	176	176	8,048,355	8,048,355	187,887	204,029	643,293	740,275
Ottawa, Arnprior et Parry-Sound	260	264	6,191,778	6,519,010	92,419	104,214	183,376	366,884
Canada Eastern	136	136	2,087,365	2,096,151	54,095	45,932	100,980	114,517
Canada Southern	382	382	35,435,666	35,435,559	491,071	522,727	3,522,052	3,869,602
Calgary et Edmonton	295	295	6,458,940	6,458,940	9,476	27,055	27,018	127,847
Pacifique Canadien	6,280	6,298	320,827,541	323,834,057	2,987,163	3,327,368	4,640,578	5,493,030
Ontario Central	114	114	3,170,000	3,170,000	53,599	51,826	83,903	100,872
Cie de houille et ch. de fer de Cumberland	32	32	1,213,500	1,213,500	18,776	17,965	329,694	321,578
Dominion Atlantic	220	220	8,112,409	8,883,867	212,347	207,249	159,148	157,743
Comté de Drummond	91	134	1,229,040	1,266,949	22,593	12.726	126,040	73,310
Erié et Huron	77	77	1,346,529	1,351,396	90,827	100,999	106,666	115,107
Esquimalt et Nanaïmo	78	78	3,263,864	3,385,456	40,467	42,039	34,112	52,476
Chemin de fer du Grand-Tronc	3,147	3,147	339,848,786	342,244,928	5,550,105	6,041,551	7,948,998	8,773,322
Kingston et Pembroke	113	113	5,993,813	5,993,813	32,279	33,593	80,677	84,868
Lac Erié et Détroit	112	112	2,630,492	2,630,492	253,387	281,537	174,021	211,127
Manitoba et North-western	250	250	11,078,174	11,078,174	33,331	35,449	146,912	107,929
Montréal et Atlantique	201	163	5,915,874	5,915,874	158,572	157,615	540,813	541,964
" Vermont Junction	24	24	1,200,000	1,200,000	107,617	107,925	702,007	916,394
Northern Pacific et Manitoba	265	265	7,542,250	7,542,250	36,241	54,101	138,531	202,878
Qu'Appelle, Lac Long et Saskatchewan	254	254	4,010,140	4,010,140	3,135	3,583	16,229	21,634
Québec et Lac Saint-Jean	281	298	13,792,160	13,792,160	130,009	153,669	150,346	199,441
Québec Central	213	213	9,902,268	9,902,268	132,086	140,541	260,880	236,437
Stanstead, Shefford et Chambly	43	43	1,196,632	1,196,632	128,101	95,843	654,630	898,730
St. Lawrence et Adirondack	33	33	1,502,439	2,052,889	72,942	111,268	147,345	159,861
Sydney et Louisbourg	66	66	1,394,279	1,410,025	47,511	54,658	1,207,238	1,131,972
Témiscouata	113	113	4,227,583	4,227,583	14,693	14,677	28,995	32,215
Toronto, Hamilton et Buffalo	85	85	6,103,100	6,103,100	100,275	127,743	98,403	451,149
Autres lignes	1,849	1,977	49,587,532	60,896,448	3,478,146	4,711,213	1,699,271	1,790,626
Total	15,190	15,362	862,691,509	881,860,016	14,548,150	16,789,095	23,952,156	27,293,788
Chemins de fer du gouvernement	1,360	1,355	59,166,723	59,437,021	1,623,188	1,654,954	1,348,175	1,492,115
Total pour le Canada	16,550	16,717	921,858,232	941,297,037	16,171,338	18,444,049	25,300,331	28,785,903

RÉSULTATS DE L'EXPLOITATION DES CHEMINS DE FER DU CANADA, 1897 ET 1898.—*Fin.*

Total	15,190	15,362	862,691,509	881,860,016	14,948,150	16,789,095	23,952,156	1,492,115
Chemins de fer du gouvernement	1,360	1,355	59,166,723	59,437,021	1,623,188	1,654,954	1,348,175	1,492,115
Total pour le Canada	16,550	16,717	921,858,232	941,297,037	16,171,338	18,444,049	25,300,331	28,785,903

RÉSULTATS DE L'EXPLOITATION DES CHEMINS DE FER DU CANADA, 1897 ET 1898—*Fin.*

Chemins de fer.	Distances parcourues.		Recettes.		Dépenses.		Proportion des dépenses aux recettes.	
	1897.	1898.	1897.	1898.	1897.	1898.	1897.	1898.
	Nombre.	Nombre.	$	$	$	$	P. 100.	P. 100.
Canada Atlantic	525,097	547,362	722,776	714,566	475,333	535,631	65·4	75·0
Ottawa, Arnprior et Parry-Sound	363,771	596,037	312,251	479,955	226,307	368,205	72·5	76·7
Canada-Est	212,678	203,804	127,735	127,536	83,194	86,360	65·1	67·7
Canada-Sud	3,507,420	3,843,406	4,523,121	4,458,629	2,891,609	3,047,515	63·9	68·4
Calgary et Edmonton	73,634	175,088	135,459	362,914	64,815	163,208	47·8	45·0
Pacifique Canadien	14,161,088	17,702,406	20,822,974	25,470,796	12,198,992	14,684,791	58·6	57·7
Ontario-Central	102,420	104,510	93,086	99,962	74,338	86,305	79·9	86·3
Cie de ch. de fer de houille de Cumberland	66,643	61,515	99,917	95,550	49,912	50,080	50·0	52·4
Dominion Atlantic	186,702	482,083	548,933	579,054	362,486	460,472	66·0	79·5
Comté de Drummond	94,695	59,903	99,971	83,773	64,869	45,864	64·9	54·7
Erié et Huron	158,199	155,526	107,891	115,617	82,483	84,493	76·4	73·1
Esquimalt et Nanaïmo	135,897	177,319	92,163	122,210	296,707	285,757	321·9	233·8
Grand-Tronc	16,312,240	15,989,292	16,977,313	18,396,010	11,363,569	11,536,708	66·9	62·7
Kingston et Pembroke	133,772	132,700	122,804	130,983	101,661	125,815	82·8	96·1
Lac Erié et Rivière Détroit	225,157	227,333	197,503	214,610	134,120	138,343	67·9	64·5
Manitoba et Nord-Ouest	118,844	135,675	314,298	305,817	241,169	256,360	76·7	83·8
Montréal et Atlantique	422,447	314,243	320,252	290,493	328,765	354,018	102·6	121·9
Montréal et Vermont Jonction	170,637	173,684	150,669	163,321	106,484	105,183	70·7	64·4
Northern-Pacific et Manitoba	209,819	229,793	246,628	315,877	324,162	323,529	131·7	102 4
Qu'Appelle, Lac Long et Saskatchewan	54,734	57,398	60,745	79,642	48,536	77,059	79·9	96·8
Québec et Lac Saint-Jean	198,581	241,065	213,888	258,730	189,236	217,893	88·5	84·2
Québec Central	415,108	424,165	434,284	439,036	282,081	312,386	65·0	71·2
Stanstead, Shefford et Chambly	78,674	76,695	58,258	64,832	58,420	58,427	100·3	90·1
Saint-Laurent et Adirondack	159,166	150,651	91,256	124,213	84,672	82,254	92·8	66·2
Sydney et Louisbourg	131,630	136,560	311,728	336,057	154,590	169,116	49·6	50·3
Témiscouata	92,860	98,974	60,820	61,675	58,470	58,921	96·1	95·5
Toronto, Hamilton et Buffalo	166,851	249,090	101,220	259,843	143,112	276,485	141·4	106·4
Autres lignes	2,909,260	3,740,287	1,985,863	2,286,784	1,512,275	1,657,304	76·2	72·5
Total	41,688,024	46,486,564	49,333,806	56,438,485	32,002,207	35,648,482	64·8	63·2
Chemins de fer du gouvernement	4,092,827	4,201,719	3,019,471	3,276,620	3,166,459	3,489,067	104·9	106·5
Total pour le Canada	45,780,851	50,688,283	52,353,277	59,715,105	35,168,666	39,137,549	67·18	65·54

ETAT SOMMAIRE DES RECETTES DES CHEMINS DE FER CANADIENS, 1898.

Chemins de fer.	Recettes provenant du transport des			Total.	Recettes par mille.
	Voyageurs.	Marchandises.	Malles, messageries et autres.		
	$	$	$	$	Cents.
Cie de ch. de fer et de houille d'Alberta	6,715	32,197	91,337	130,249	331·54
Canada Atlantique	164,349	485,887	64,320	714,556	130·54
Ottawa, Arnprior et Parry-Sound	81,586	386,163	12,206	479,955	80·52
Cie de la Baie de Quinté et Navigation	19,877	112,749	9,967	142,593	112·44
Canada Est	29,131	92,192	6,213	127,536	62·57
Canada Sud	916,573	3,310,014	232,042	4,458,629	116·00
Calgary et Edmonton	96,250	258,065	8,599	362,914	207·27
Pacifique Canadien	6,339,199	16,007,158	3,124,439	25,470,796	143·88
Ontario Central	24,939	64,271	10,702	99,962	95·64
Cie houillère et de c. de f. de Cumberl'd	8,830	11,551	75,169	95,550	155·32
Dominion-Atlantic	327,985	209,743	41,326	579,054	120·11
Comté de Drummond	8,261	64,916	10,596	83,773	139·85
Erié et Huron	42,038	65,014	8,565	115,617	74·33
Esquimalt et Nanaïmo	54,872	53,804	13,534	122,210	68·92
Grand-Tronc	4,753,520	12,345,696	1,296,794	18,396,010	115·05
Kaslo et Slocan	32,066	104,693	3,867	140,626	384·36
Kingston et Pembroke	27,676	87,836	15,471	130,983	98·70
Lac Erié et Rivière Détroit	80,336	111,170	23,104	214,610	94·40
Manitoba et North-Ouest	66,070	222,552	17,195	305,817	225·40
Massawippi-Valley	50,707	91,394	6,168	148,269	85·62
Montréal et Atlantique	92,277	177,705	20,511	290,493	92·44
Montréal et Vermont, jonction	47,214	110,735	5,372	163,321	94·03
Nelson et Fort Sheppard	56,437	49,914	3,739	110,090	164·31
Northern Pacific et Manitoba	72,333	218,533	25,011	315,877	137·46
Qu'Appelle, Lac Long et Saskatchewan	17,872	58,471	3,299	79,642	138·75
Québec et Lac Saint-Jean	69,846	158,269	30,615	258,730	107·32
Québec-Central	143,333	273,197	22,506	439,036	103·50
Saint-Laurent et Adirondack	60,099	61,841	2,273	124,213	82·45
Stanstead, Shefford et Chambly	18,296	42,796	3,740	64,832	84·53
Sydney et Louisbourg	17,053	240,807	78,197	336,057	246·08
Toronto, Hamilton et Buffalo	68,173	191,152	518	259,843	104·31
Témiscouata	14,640	35,641	11,394	61,675	62·31
Autres lignes	696,109	838,464	80,394	1,614,967	48·89
Total	14,504,712	36,574,590	5,359,183	56,438,485	121·41
Chemins de fer du gouvernement—					
Intercolonial	1,053,865	1,857,740	206,065	3,117,670	78·83
Ile du Prince-Edouard	63,734	75,846	19,370	158,950	54·43
Total	1,117,599	1,933,586	225,435	3,276,620	77·98
Totaux pour le Canada	15,622,311	38,508,176	5,584,618	59,715,105	117·81

ÉTAT SOMMAIRE DES DÉPENSES D'EXPLOITATION DES CHEMINS DE FER CANADIENS 1898.

CHEMINS DE FER.	Entretien des voies et bâtiments, etc.	Traction et réparation du matériel roulant.	Frais généraux d'exploitation.	Total.	Dépenses par mille.
	$	$	$	$	c.
Cie de ch. de fer et de houille d'Alberta	11,517	18,494	47,410	77,421	232·73
Canada Atlantique	104,127	223,306	208,198	535,631	97·85
Ottawa, Arnprior et Parry Sound	75,615	155,856	136,734	368,205	61·77
Cie de ch. de fer et de navigation de la Baie de Quinté	18,436	38,641	27,548	84,675	66·77
Canada Est	22,727	40,430	23,203	86,360	42·37
Canada Sud	597,835	1,016,961	1,432,719	3,047,515	79·29
Calgary et Edmonton	65,273	55,895	42,040	163,208	93·21
Pacifique Canadien	3,102,155	5,516,813	6,065,823	14,684,791	82·95
Ontario Central	35,727	25,425	25,153	86,305	82·58
Cumberland Ry. and Coal Co.	15,901	18,849	15,329	50,079	81·41
Dominion Atlantic	133,275	177,131	150,066	460,472	95·51
Comté de Drummond	11,748	18,014	16,102	45,864	76·56
Erie et Huron	22,925	29,609	31,959	84,493	54·33
Esquimalt et Nanaïmo	50,854	41,019	193,884	285,757	161·15
Grand-Tronc	2,199,159	4,784,909	4,552,640	11,536,708	72·15
Kaslo et Slocan	24,463	15,538	23,081	63,082	172·41
Kingston et Pembroke	39,701	36,574	49,540	125,815	94·81
Lac-Erié et Rivière Détroit	29,556	53,792	54,995	138,343	60·85
Manitoba et North-western	101,606	88,451	66,303	256,360	188·95
Massawippi Valley	22,850	65,669	31,613	120,132	69·37
Montreal et Atlantique	107,509	135,404	111,105	354,018	112·65
Montréal et Vermont Junction	14,428	64,827	25,928	105,183	60·56
Nelson et Fort-Sheppard	27,059	20,371	25,058	72,488	108·18
Northern Pacific et Manitoba	130,433	96,032	97,064	323,529	140·79
Qu'Appelle, Lac Long et Saskatchewan	41,874	22,165	13,020	77,059	134·25
Québec et Lac Saint-Jean	54,491	83,777	79,625	217,893	90·38
Québec Central	87,340	99,579	125,467	312,386	73 64
St-Laurent et Adirondack	14,499	27,917	39,838	82,254	54·59
Stanstead, Shefford and Chambly	24,023	18,632	15,772	58,427	76·18
Sydney et Louisbourg	26,911	52,732	89,473	169,116	123·84
Toronto, Hamilton et Buffalo	68,641	88,921	118,923	276,485	110·99
Témiscouata	21,030	21,097	16,794	58,921	59·53
Autres lignes	349,997	434,987	454,513	1,239,497	37·52
Total	7,653,735	13,587,817	14,406,930	35,648,482	76·69
Chemins de fer du gouvernement					
Intercolonial	861,728	1,499,440	896,481	3,257,649	82·36
Ile du Prince-Edouard	94,333	75,413	61,672	231,418	93·80
Total	956,061	1,574,853	958,153	3,489,067	83·04
Totaux du Canada	8,609,796	15,162,670	15,365,083	39,137,549	77·21

Le tableau suivant est un état général des recettes brutes et nettes des chemins de fer du Canada pendant 12 ans :—

ETAT DU REVENU BRUT ET NET DES CHEMINS DE FER DU CANADA DURANT 1887-98.

	Années terminées le 30 juin.					
	1898.	1897.	1896.	1895.	1894.	1893.
	$	$	$	$	$	$
Recettes brutes d'exploitation	56,862,492	50,075,170	48,512,500	45,055,390	47,617,846	50,174,099
Moins dépenses générales d'opérations	15,365,083	13,637,097	13,356,023	12,577,649	15,396,177	13,467,466
Revenu d'exploitation	41,497,409	36,438,073	35,156,477	32,477,741	34,221,669	36,706,633
" d'autres sources	2,852,614	2,278,107	2,033,069	1,730,096	1,934,682	1,868,298
Revenu total	44,350,023	38,716,180	37,189,546	34,207,837	36,156,351	38,574,931
Réduction du revenu	23,772,466	21,531,569	21,686,632	20,172,020	21,822,256	23,148,567
Revenu net	20,577,557	17,184,611	15,502,914	14,035,817	14,334,095	15,426,364
Capital, actions privilégiées	378,151,790	367,611,048	361,075,341	361,449,590	361,760,508	371,877,287
Dette garantie	354,946,866	348,334,086	336,137,601	330,785,546	327,003,803	307,225,888
Proportion du revenu net au capital	5·44 p. c.	4·67 p. c.	4·29 p. c.	3·88 p. c.	3·96 p. c.	4·15 p. c.

	Années terminées le 30 juin.					
	1892.	1891.	1890.	1889.	1888.	1887.
	$	$	$	$	$	$
Recettes brutes d'exploitation	50,013,647	46,740,016	45,420,234	41,594,921	40,782,454	38,070,017
Moins dépenses d'exploitation	13,099,110	12,489,112	11,527,162	11,056,436	10,516,496	9,331,976
Revenu d'exploitation	36,914,537	34,250,904	33,893,072	30,538,485	30,265,958	28,738,041
" d'autres sources	1,672,121	1,452,083	1,423,592	554,694	1,376,699	771,993
Revenu total	38,586,658	35,702,987	35,316,664	31,093,179	31,642,657	29,510,034
déduction du revenu*	23,389,118	22,471,337	21,386,188	19,977,701	20,131,231	18,292,708
Revenu net	15,197,540	13,231,650	13,930,476	11,115,478	11,511,426	11,217,326
Capital, actions, privilégiées	344,400,282	339,769,787	338,177,386	332,559,672	327,493,882	324,128,738
Dette garantie	305,120,200	292,291,654	266,885,707	251,675,225	228,617,728	194,801,553
Proportion du revenu net au capital	4·41 p. c.	3·89 p. c.	4·12 p. c.	3·04 p. c.	3·51 p. c.	3·46 p. c.

* Maintien de la ligne, bâtisse, etc., travaux et réparations aux locomotives et wagons.

Les recettes par mille parcouru en Canada ont été de $1.18 par mille, c'est-à-dire moindres que dans le Royaume-Uni et la plupart des colonies australiennes, mais plus élevées que dans les principaux pays d'Europe, comme le fait voir le tableau suivant :—

RECETTTES BRUTES DES CHEMINS DE FER PAR MILLE PARCOURU.

Nouvelle-Zélande	$1 90	Autriche-Hongrie	$1 24
Nouvelle-Galles du Sud	1 85	Russie	1 11
Australie-Sud	1 32	Italie (lignes de l'Etat)	1 01
Royaume-Uni	1 33	Allemagne (lignes de l'Etat)	0 85
Victoria	1 28	France	1 03
Canada	1 18	Belgique	0 67
Queensland	1 30	Tasmanie	0 95
Australie occidentale	1 13		

La somme moyenne reçue par tonne de marchandises transportées en Canada, en 1898 a été de $1.32 contre $1.33 en 1897. c'est-à-dire moins élevée que dans les colonies australasiennes, la Russie, la Roumanie, l'Italie, la France et l'Autriche-Hongrie, mais plus élevée que dans quelques autres pays mentionnés au tableau suivant :—

SOMME MOYENNE RECUE PAR TONNE DE MARCHANDISES TRANSPORTÉES.

Queensland	$ 2 98	Canada	$1 32
Australie-Sud	3 47	Autriche-Hongrie	1 48
Russie	2 90	Danemrk	1 11
Nouvelle-Galles du Sud	2 39	Suisse	1 11
Roumanie	1 99	Norvège	0 85
Italie	1 82	Allemagne	0 79
Victoria	2 70	Hollande	0 75
Nouvelle- Zélande	1 62	Royaume-Uni	0 68
France	1 52	Belgique	0 65
Tasmanie	1 95		

Les plus grandes distances à parcourir en Canada expliquent, sans doute, le chiffre plus élevé de cette moyenne dans les colonies, en comparaison de ce qu'il est dans le Royaume-Uni et les pays européens.

Le coût moyen de construction de chaque mille de voie ferrée en Canada a été jusqu'à ce jour, $55,797, chiffre moins élevé que dans les pays d'Europe et les Etats-Unis, mais plus élevé que dans la plupart des colonies australasiennes, comme on le voit par le tableau suivant, tiré en partie du " Victorian Year Book, de 1894," les conversions en dollars ont été faites à notre bureau :—

COÛT DE CONSTRUCTION DE CHAQUE MILLE DE CHEMIN DE FER EN DIVERS PAYS.

Pays.	Coût. par mille.	Pays.	Coût par mille.
	$		$
Angleterre et Galles	265,560	Victoria	62,109
Royaume-Uni	226,119	Canada	55,797
Ecosse	196,492	Etats-Unis	61,409
France	133,833	Australie	49,183
Belgique	108,921	Indes	35,089
Possessions britanniques	99,236	Tasmanie	40,554
Allemagne	98,706	Colonie du Cap	41,756
Autriche	96,520	Nouvelle-Zélande	38,018
Suisse	95,011	Norvège	35,483
Hollande	90,355	Queensland	33,663
Italie	82,217	Australie du Sud	34,344
Nouvelle-Galles du Sud	74,197	Suède	29,603
Irlande	64,727	Australie occidentale	22,484

RAPPORT DU PRODUIT NET AU COÛT DE CONSTRUCTION DES CHEMINS DE FER EN DIVERS PAYS.

Pays.	Pour 100	Pays.	Pour 100
Colonie du Cap	5·74	Irlande	3·75
Allemagne	5·40	Ecosse	3·68
Indes	4·96	Australasie (1886-90)	*3·12
Belgique	4·55	Suède	3·24
Confédération Argentine	4·35	Nouv.-Galles du Sud (1886-90)	3·17
Angleterre et Pays de Galles	4·32	Hollande	3·18
Suisse	4·21	Nouvelle-Zélande (1886-90)	2·66
Royaume-Uni	4·21	Italie	2·62
Victoria (1886-90)	3·95	Queensland (1886-90)	1·83
Autriche-Hongrie	4·10	Canada	*2·19
France	3·99	Norvège	1·78
Australie du Sud	4·00	Tasmanie (1886-90)	0·54
Possessions britanniques	3·93	Australie Occidentale (1886-90)	†—1·12

*Proportion du revenu brut au total du capital versé. †Proportion des pertes brutes sur le coût du capital.

RECETTES DES CHEMINS DE FER PAR MILLE. EN DIVERS PAYS.

Pays.	Recettes annuelles par mille.	Pays.	Recettes annuelles par mille.
	$		$
Angleterre et Galles	23,871	Nouvelles-Galles du Sud	6,151
Royaume-Uni	19,656	Trinidad	5,796
Belgique	12,420	Colonie du Cap	4,856
France	11,042	Jamaïque	3,022
Russie	7,314	Australie	4,029
Allemagne	11,451	Australasie	3,786
Autriche-Hongrie	7,616	Canada	3,572
Natal	6,375	Nouvelle-Zélande	2,978
Indes	4,220	Barbades	1,363
Ceylan	5,665	Australie-Sud	2,949
Etats-Unis	7,050	Terreneuve	2,088
Italie	6,390	Queensland	2,117
Victoria	4,856	Tasmanie	1,761
Maurice	8,119	Australie Occidentale	2,327

MATÉRIEL ROULANT DES CHEMINS DE FER CANADIENS, 1891 À 1898.

Année.	Locomotives.	Voitures de luxe (à dortoir ou salon).	Voitures de 1ère classe.	Voitures de 2e classe et d'émigrants.	Wagons à colis, malles et messageries.	Wagons à bestiaux et wagons fermés.	Wagons plats.	Fourgons à houille et wag. ballast.
1891.....	1,850	142	849	624	560	34,365	14,614	3,559
1892.....	1,961	155	909	634	591	35,668	15,403	3,584
1893	1,954	161	977	664	610	35,741	15,719	3,455
1894..	2,002	199	992	670	636	35,852	14,904	4,699
1895	2,023	216	1,076	702	1,154	36,360	15,758	4,845
1896.....	2,046	206	1,042	648	650	*36,791	15,593	4,812
1897.....	2,096	226	1,085	688	674	*37,471	15,352	4,931
1898	2,112	226	1,214	628	668	*40,569	16,306	5,181
Augmentation, 1898 et 1897 ..	+16	—	+129	−60	−6	+3,098	+954	+250

* Y compris wagons réfrigérateurs, wagons à outils, et fourgons de conducteur.

Le tableau précédent indique le matériel roulant en usage. Pour se rendre compte du nombre de voitures des diverses classes, il faut déduire du chiffre total de chaque année les nombres suivants de voitures louées.

Année.	Locomotives.	Voitures de luxe (à dortoir ou salon).	Voitures de 1ère classe.	Voitures de 2e classe et d'émigrants.	Wagons à colis, malles et messageries.	Wagons à bestiaux et wagons fermés.	Wagons plats.
1891	50	17	31	15	25	3,625	289
1892	39	7	39	2	16	2,992	195
1893	17	6	28	2	9	1,946	174
1894	37	45	31	5	10	3,094	*329
1895	75	60	65	8	25	2,783	*321
1896	64	28	44	2	25	1,489	403
1897	90	37	38	4	11	? 532	203
1898	86	38	38	5	21	3,371	442

* Y compris les wagons à houille et de ballast.

Des voitures énumérées ci-dessus, les suivantes étaient en usage sur les deux grands réseaux du Pacifique Canadien et du Grand-Tronc.

Matériel roulant.	1895.		1896.		1897.		1898.	
	Pacifique.	Grand Tronc.	Pacifique.	Grand Tronc.	Pacifique.	Grand Tronc.	Pacifique.	Grand Tronc.
Locomotives	594	722	594	722	606	722	658	710
Voitures dortoirs et salon	119	45	124	13	124	20	125	21
Voit. de 1re classe.	218	390	227	370	230	362	300	393
" de 2e classe et d'émigrants	192	225	171	216	186	216	172	196
Wag. à colis, malles et messageries	204	214	200	224	210	224	191	244
Wagons à bestiaux et fermés	12,039	16,014	11,354	17,006	12,922	15,970	14,822	16,887
Wagons plats	4,053	5,344	3,987	5,292	4,080	4,963	4,770	5,242
Wagons à houille et à ballast	90	1,225	90	1,225	90	1,416	84	1,531

Le chemin de fer Pacifique Canadien, a comme partie de son équipement, 88 chasse-neige, 47 *flangers* (wagons attachés aux chasse-neige), et le chemin de fer G.-T. a 67 chasse-neige et 38 *flangers* (wagons attachés aux chasse-neige.

Le tableau suivant vous donne un aperçu général des chemins de fer du Canada en 1867 :—

CHEMINS DE FER EN CANADA—1867.

Chemins de fer.	Locomotives.	Voitures de toutes sortes.	Voyageurs.	Marchandises transportées.	Recettes.	Dépenses.
	Nomb.	Nomb.	Nombre.	Tonnes.	$	$
Grand Tronc	298	4,339	1,415,723	1,013,512	6,617,867	4,925,776
Grand-Occidental	94	1,566	715,721	581,772	3,732,938	1,833,238
Nouvelle-Ecosse	22	297	105,879	58,412	155,098	132,399
Northern	18	422	129,141	200,668	561,370	422,443
London et Port-Stanley	2	47	43,923	25,493	42,686	30,834
Nouv.-Brunswick et Canada	6	74	15,550	55,206	79,781	53,506
Brockville et Ottawa	7	145	52,740	53,566	138,660	70,152
Saint-Laurent et Ottawa	7	106	54,332	30,358	128,625	107,038
Welland	5	161	46,442	.....	73,734	76,097
Midland	11	394	46,027	197,324	242,157	128,930
Cobourg et Peterboro'	4	152	.....	.....	94,673	58,500
Saint-Laurent et Industrie	3	11	.....	.....	7,850	.....
Européens et Nord-Américains	14	190	159,119	55,998	154,370	114,296
Total, 1867	491	7,924	2,784,596	2,272,309	12,029,809	7,953,209
" 1893	1,954	57,237	13,618,027	22,003,599	52,042,397	36,616,033
" 1894	2,002	57,952	14,462,498	20,721,116	49,552,528	35,218,433
" 1895	2,023	60,111	13,987,580	21,524,421	46,785,487	32,749,669
" 1896	2,046	59,742	14,810,407	24,266,825	50,545,569	35,042,655
" 1897	2,096	60,427	16,171,338	25,300,331	52,353,277	35,168,666
" 1898	2,112	64,792	18,444 049	28,785,903	59,715,105	39,137,549

Le tableau suivant est un état sommaire des principales marchandises transportées en 1898 par les chemins de fer mentionnés et les totaux sous chaque entête pour chaque année depuis 1876, par tous les chemins de fer au Canada :—

ETAT SOMMAIRE DES MARCHANDISES TRANSPORTÉES SUR LES CHEMINS DE FER MENTIONNÉS, 1898.

Chemins de fer.	Farine.	Grain.	Bestiaux.	Tous bois autres que ceux de chauffage.	Bois de chauffage.	Articles de fabrication.	Tous autres articles.	Total des marchandises transportées.
	Tonneaux.	Tonneaux.	Tonneaux.	Tonneaux.	Tonneaux.	Tonneaux.	Tonneaux.	Tonneaux.
Canada Atlantique	26,677	97,052	7,308	318,275	40,822	35,424	214,717	740,275
Ottawa, Arnprior et Parry Sound	15,070	53,553	4,449	186,680	11,455	16,789	78,888	366,884
Calgary et Edmonton	2,260	23,340	9,874	41,848	508	34,642	15,375	127,847
Canada-Est	5,755	985	359	37,928	20,610	26,709	22,171	114,517
Canada-Sud	198,651	558,500	222,233	291,342	34,056	571,490	1,993,330	3,869,602
Chemins de fer du gouvernement	100,699	36,318	16,871	323,466	56,530	354,004	604,227	1,492,115
Pacifique Canadien	321,630	1,071,597	186,771	1,069,281	325,106	1,474,152	1,044,493	5,493,030
Grand-Tronc	485,826	1,272,868	393,285	910,613	221,584	954,488	4,534,668	8,773,332
Manitoba et North-Ouest	8,286	61,383	8,212	11,203	1,085	14,277	3,483	107,929
Massawippi-Valley	620	5,500	550	61,050		3,600	84,039	155,359
Montréal et Atlantique	38,695	95,921	3,782	96,630	18,413	180,246	108,277	541,964
Montréal et Vermont-Junction	66,124	223,700	46,888	33,890	5,700	105,713	434,379	916,394
Stanstead, Shefford et Chambly	56,421	221,944	46,800	33,745	5,595	105,420	428,805	898,730
Sydney et Louisbourg	975		12	2,000		150	1,128,835	1,131,972
Autres lignes	94,967	210,405	53,383	1,130,509	294,415	455,786	1,816,488	4,055,953
Total, 1898	1,422,656	3,933,066	1,000,777	4,548,460	1,035,879	4,332,890	12,512,175	28,785,903

ÉTAT SOMMAIRE DES MARCHANDISES TRANSPORTÉES SUR LES CHEMINS DE FER MENTIONNÉS, 1867 À 1897.

Chemins de fer.	Farine.	Grain.	Bestiaux.	Tous bois autres que ceux de chauffage.	Bois de chauffage.	Articles de fabrication.	Tous autres articles.	Total des marchandises transportées.
	Tonneaux.	Tonneaux.	Tonneaux.	Tonneaux.	Tonneaux.	Tonneaux.	Tonneaux.	Tonneaux.
Totaux, 1897	1,191,564	3,184,339	950,188	4,643,883	932,186	3,471,195	10,927,976	20,300,331
" 1896	1,885,799	3,156,866	912,593	3,819,559	858.454	3,418,532	10,915,022	24,266,825
" 1895	1,116,472	2,657,388	875,344	3,576,415	904,056	2,965,314	9,429,482	21,524,421
" 1894	1,112,885	2,567,594	840,126	3,609,319	1,010,701	2,921,373	8,659,118	20,721,116
" 1893	1,592,737	2,675,171	1,097,180	3,417,146	1,064,812	3,053,802	9,102,451	22,003,599
" 1892	1,284,493	3,645,830	1,171,493	3,338,854	895,522	2,708,672	9,145,059	22,189,923
" 1891	1,168,760	2,592,405	1,095,599	3,191,806	946,175	3,071.130	9,687,413	21,753,290
" 1890	1,136,611	3,083,354	872,129	3,178,960	806,614	3,780,524	7,806,588	20,787,469
" 1889	954,573	2,532,393	600,526	2,587,503	1,078,379	2,627,384	7,198,841	17,928,626
" 1888	1,123,264	2,146,716	528,917	2,361,351	652,636	2,483,197	7,870,495	17.172,759
" 1887	1,127,478	2,307,958	616,866	2,548,807	540,821	2,277,319	6,937,287	16,356,535
" 1886	1,111,585	2,533,288	604,598	2,302,382	498,285	2,265,507	6,304,091	15,670,460
" 1885	1,186,523	2,143,742	577,409	2,350,519	490,297	1,492,602	6,418,179	14,659,271
" 1884	838,982	1,830,849	298,409	2,575,210	468,179	1,076,036	5,004,441	13,365,225
" 1883	404,169	904,379	172,706	1,187,354	560,152	958,813	2,403,515	13,040,684
" 1882	299,954	892,620	150,011	1,391,041	297,432	836,750	2,258,665	13,808,883
" 1881	565,271	1,601,852	256,700	1,196,967	265,896	675,474	3,033,440	12,065,323
" 1880	525,659	1,395,726	154,363	895,377	169,529	488,877	2,731,977	9,251,830
" 1879	488,872	1,244,683	163,129	986,179	172,350	328,345	2,052,375	5,599,071
" 1878	456,583	1,161,225	172,071	881,955	168,046	325,739	1,832,166	4,907,786
" 1877	278,310	731,340	181,644	833,713	145,165	147,701	4,563,489	6,843,721
" 1976	292,658	826,273	170,814	723,691	113,435	145,156	4,060,104	6,332,007

Ci-dessous est un état des accidents sur chemins de fer en Canada, y compris les chemins de fer du, gouvernement pour les derniers 24 ans :—

Année.	Tués.	Blessés.	Année.	Tués.	Blessés.
1875	92	289	1887	178	633
1876	109	304	1888	231	775
1877	111	317	1889	210	875
1878	97	361	1890	218	838
1879	107	66	1891	196	818
1880	80	102	1892	233	879
1881	99	147	1893	216	708
1882	147	397	1894	211	694
1883	169	550	1895	187	658
1884	227	796	1896	161	619
1885	157	684	1897	213	807
1886	144	571	1898	270	1,097

Voici les chiffres comparatifs pour les derniers cinq ans :—

—	1894.		1895.		1896.		1897.		1898.	
	Tués.	Blessés.	Tués.	Blessés.	Tués.	Blessés.	Tués.	Blessés.	Tués.	Blessés.
Voyageurs	12	64	9	60	11	51	7	67	5	73
Employés	67	521	51	488	46	454	76	581	96	860
Autres	132	109	127	110	104	114	130	159	169	164
	211	694	187	658	161	619	213	807	270	1,097

Ci-après nous donnons un état analytique des accidents de chemins de fer dans les années, 1896-1898 :—

1896.

Causes.	Employés.		Voyageurs.		Autres.		Totaux.	
	Tués.	Blessés.	Tués.	Blessés.	Tués.	Blessés.	Tués.	Blessés.
Chutes de wagon	12	47	6	8	5	10	23	65
Descentes de wagon	6	21	4	14	9	30	19	65
A l'œuvre sur la voie	.....	6	...	..	.....	.....	.....	6
Tête à la fenêtre	1	1	.....	.....	.....	1	1	2
En accouplant les wagons	14	204	.....	.....	.....	1	14	205
Collisions	2	26	...	20	.....	.....	2	46
Sur la voie	6	6	1	4	68	42	75	52
Explosions	.....	1	.....	.....	.....	.....	.....	1
Rencontres de ponts	.....	1	.....	.....	.....	2	.....	3
Autres causes	5	141	.....	5	22	28	27	174
Totaux	46	454	11	51	104	114	161	619

1897.

Chutes de wagon	24	78	3	9	12	12	39	99
Descentes de wagon	3	23	3	20	13	30	19	73
A l'œuvre sur la voie	3	16	...	.....	..	...	3	16
Tête à la fenêtre	.....	.....	...	1	.....	...	.....	1
En accouplant les wagons	6	250	..	.....	....	4	6	254
Collisions	11	63	1	29	...	2	12	94
Sur la voie	12	32	.....	.....	82	67	94	99
Explosions	..	....	.....	.....	.....	.....	....	.
Rencontres de ponts	..	.....	..	.....	.....	.....	.....	.....
Autres causes	17	118	...	7	23	46	40	171
Totaux	76	580	7	66	130	161	213	807

1898.

Chutes de wagon	20	103	3	15	17	21	40	139
Descentes de wagon	5	40	...	17	12	34	17	91
A l'œuvre sur la voie	5	35	...	..	.....	1	5	36
Tête à la fenêtre	.....	...	.....	1	.....	...	.....	1
En accouplant les wagons	11	329	....	.....	.....	3	11	332
Collisions	23	54	....	26	14	15	37	95
Sur la voie	13	24	....	2	90	33	103	59
Explosions	.. ..	1	....	.....	.....	.. ..	.....	1
Rencontres de ponts	.....	15	....	.....	.....	.....	.....	15
Autres causes	19	259	2	12	36	57	57	328
Totaux	96	860	5	73	169	164	270	1,097

NOMBRE DE PERSONNES TUÉES, PAR MILLION DE VOYAGEURS TRANSPORTÉS, 1875-98.

Année.	Voyageurs tués, par million de transportés.	Année.	Voyageurs tués, par million de transportés.
1875	2·11	1887	1·03
1876	0·90	1888	1·75
1877	0·82	1889	3·05
1878	1·40	1890	0·86
1879	1·38	1891	0·98
1880	1·55	1892	1·03
1881	0·72	1893	0·81
1882	1·07	1894	0·83
1883	0·52	1895	0·64
1884	4·60	1896	0·74
1885	0·82	1897	0·43
1886	0·61	1898	0·27

Moyenne pour toute la période ... . 1·205

ACCIDENTS SURVENUS AUX VOYAGEURS DE CHEMINS DE FER, EN CERTAINS PAYS.

Pays.		Voyageurs.			
		Tués.	Blessés.	Tués par million de transportés.	Blessés par million de transportés.
Autriche-Hongrie		19	203	0·12	1·25
Belgique	1896	9	188	0·09	1·76
France	1896	66	257	0·18	0·78
Allemagne	1896	60	254	0·10	0·43
Bavière	1896	7	21	0·14	0·44
Bade	1896	.....	11	.....	0·41
Wurtemburg	1896	7	9	0·29	0·37
Hollande	1896	.....	22	.....	0·88
Italie		7	141	0·14	2·77
Portugal	1896	2	16	0·45	3·62
Russie d'Europe	1890	28	103	0·63	2·32
Espagne	1894	27	139	0·79	4·08
Suède	1896	3	3	0·14	0·14
Suisse	1896	9	44	0·18	0·89
Nouvelle Galles du Sud		7	47	0·35	2·36
Victoria		.....	134	.....	2·42
Australie du Sud		1	.....	0·17	0·76
Nouvelle-Zélande		3	9	0·52	1·56
Canada	1898	5	73	0·27	3·96
Japon	1897	6	60	0·09	0·93
Norvège	1896	1	.....	0·21	.....
Etats-Unis	1896	181	2,873	0·35	5·61

VOYAGEURS ET MARCHANDISES TRANSPORTÉS, EN RAPPORT AVEC LE CHIFFRE DE LA POPULATION ET DE LA LONGUEUR DU RÉSEAU EXPLOITÉ EN CANADA, 1875-98.

Année.	Voyageurs.		Marchandises.	
	Par tête de population.	Par mille de voie exploitée.	Tonnes par tête de population.	Tonnes par mille de voie exploitée.
1875	1·34	1,055	1·46	1,175
1876	1·40	1,075	1·60	1,228
1877	1·51	1,090	1·71	1,231
1878	1·58	1,049	1·93	1,283
1879	1·57	1,006	2·01	1,288
1880	1·53	938	2·36	1,422
1881	1·60	956	2·78	1,662
1882	1·13	1,242	3·10	1,802
1883	2·16	1,098	2·99	1,520
1884	2·23	1,043	3·06	1,432
1885	2·13	953	3·23	1,444
1886	2·15	922	3·42	1,465
1887	2·31	914	3·53	1,401
1888	2·44	953	3·67	1,412
1889	2·57	962	3·79	1,417
1890	2·68	967	4·34	1,568
1891	2·73	944	4·49	1,553
1892	2·76	928	4·53	1,521
1893	2·74	907	4·43	1,465
1894	2·88	925	4·12	1,326
1895	2·78	876	4·23	1,347
1896	2·88	910	4·73	1,492
1897	3·12	977	4·88	1,529
1898	3·51	1,103	5·48	1,722

L'état suivant fait voir les avances faites aux chemins de fer construits et en construction, par les gouvernements et les municipalités, jusqu'au 30 juin 1898.

Gouvernements et municipalités.	Prêts.	Bonus.	Souscription aux actions ou obligations.	Total.
Gouvernements.	$	$	$	$
Puissance	15,964,533	144,659,024		160,623,557
Ontario	26,000	7,411,117		7,437,117
Québec	3,722,956	12,977,962		16,700,918
Nouveau-Brunswick		4,200,591	300,000	4,500,591
Nouvelle-Ecosse		2,280,117		2,280,117
Manitoba	1,855,934	770,677		2,626,611
Colombie-Anglaise		37,500		37,500
Total	21,569,423	172,336,988	300,000	194,206,411
Municipalités dans				
Ontario	1,020,311	10,233,845	1,311,500	12,565,656
Québec	2,434,000	526,074	1,393,000	4,353,074
Nouveau-Brunswick	23,000	273,500	60,000	356,500
Nouvelle-Ecosse		291,685		291,685
Manitoba		595,600		595,600
Colombie-Anglaise		37,500		37,500
Les Territoires				
Total	3,477,311	11,958,204	2,764,500	18,200,015
Grand total	25,046,734	184,295,192	3,064,500	212,406,426

Changements qui ont eu lieu en 1898 comparés avec ceux de 1897 :—

Bonus du gouvernement fédéral augmenté de	$4,996,211
do d'Ontario augmenté de	80,000
do de Québec do	28,048
Municipalités :—	
Bonus d'Ontario, augmenté de	144,902
do de la Nouvelle-Ecosse, augmenté de	30,000
do de Québec, diminué de	6,000
Total de l'augmentation	$5,273,161

Le gouvernement canadien en 1883 a commencé à accorder des subsides à chaque ligne de chemin de fer se trouvant dans sa propre province, le résultat de cette politique est, qu'au 30 juin 1898, le montant total payé a été $43,119,222 et le total voté $48,038,848.

SUBSIDES DES CHEMINS DE FER.

(Extrait du rapport des chemins de fer.)

—	Montant voté.	Montant payé jusqu'au 30 juin 1898.
	$	$
Albert Southern	51,200	50,460
Atlantique et Nord-Ouest	Subside annuel voté pour 20 ans.	
Baie des Chaleurs	620,000	620,000
Beauharnois, Jonction de	62,400	62,400
Belleville et Hastings-Nord	22,400	21,888
Brantford, Waterloo et Lac Erié	57,600	57,600
Brockville, Westport et Sault Sainte-Marie	192,000	105,200
Bouctouche et Moncton	102,400	101,600
Canada Atlantique	314,400	282,355
Canada-Central	1,525,250	1,525,250
Canada-Eastern	379,639	366,840
Pacifique canadien	25,000,000	25,000,000
" Prolongement	1,500,000	1,500,000
" " Revelstoke	80,000	80,000
Caraquet	224,000	224,000
Central du Nouveau-Brunswick	274,012	159,252
Colombie et Kootenay	112,000	88,800
Cornwallis, Vallée de la	44,800	44,800
Cumberland, Cie de chemin de fer et de houille de	44,800	39,850
Dominion Coal Co	89,600	87,808
Dominion Lime Co	22,400	15,360
Drummond, Cie de chemin de fer	283,200	287,936
Elgin, Petitcodiac et Havelock	82,653	82,653
Erié et Huron	96,000	96,000
Esquimalt et Nanaïmo	750,000	750,000
Fredericton et Sainte-Marie, Cie de pont de	30,000	30,000
Grand-Trunk, Georgienne et Erié	48,000	39,744
Grand-Oriental	229,500	40,345
Grand-Nord	304,000	142,688
Guelph, Jonction de	51,200	46,000
Harvey, Embranchement	9,600	5,554
Hereford	156,800	155,200
International	156,800	156,800
Irondale, Bancroft et Ottawa	160,000	144,000
Joggins	42,400	37,500
Kingston et Pembroke	48,000	48,000
Kingston, Napanee et l'Ouest	268,400	208,733
L'Assomption, chemin de fer de	11,200	11,200

SUBSIDES AUX CHEMINS DE FER—*Fin.*

	Montant voté.	Montant payé jusqu'au 30 juin 1897.
	$	$
Lac Erié et Rivière Détroit	342,400	338,731
*Gulf-Shore, N.-B	56,000	53,699
Cap de la Madeleine, Qué	9,000	7,424
Ontario, Belmont et du Nord	32,000	30,720
Lac Témiscamingue	340,140	310,336
Leamington et St-Clair	51,200	51,200
Lotbinière et Mégantic	96,000	96,000
Montréal et Champlain Jonction de	103,600	103,600
Montréal et Lac Maskinongé	42,200	41,280
Montréal et Ottawa	192,000	145,600
Montréal et Sorel	112,000	93,758
Montréal et Ouest	361,270	361,270
Montford, Colonisation de	105,600	103,040
Nakusp et Slocan	121,600	117,760
Nouveau-Brunswick et Ile du Prince-Edouard	118,400	113,440
*New-Glasgow Iron Co	39,840	39,840
Nord et Jonction du Pacifique	1,320,000	1,320,000
Nouvelle-Ecosse, Central de la	240,000	230,700
Orford Mountain	92,200	84,850
Oshawa, Cie de chemin de fer et de Navigation d'	22,400	22,400
Ottawa et Gatineau	384,000	284,128
*Ottawa, Arnprior et Parry-Sound	609,600	757,632
Parry-Sound Cie, de Colonization	192,000	152,800
Pontiac et Jonction du Pacifique	337,000	193,578
Philipsburg ,Jonction de	21,600	21,600
Pontiac et Renfrew	19,200	13,600
Port-Arthur, Duluth et Ouest	287,200	271,200
Québec-Central	348,342	348,342
Québec et Lac Saint-Jean	1,015,145	1,006,743
Québec, Montmorency et Charlevoix	96,000	96,000
Ste-Catherine et Niagara-Central	355,200	38,400
Tunnel Saint-Claire	375,000	375,000
Saint-Laurent et Adirondack	82,624	149,482
Saint-Laurent, Basses-Laurentides et Saguenay	217,600	217,600
Saint-Louis, Richibouctou	22,400	22,400
*Saint-Stephen et Milltown	14,848	14,848
Norfolk-Sud	54,400	54,400
Shuswap et Okanagan	163,200	163,200
Témiscouata	649,200	645,950
Mille-Iles	54,400	24,400
Tilsonburg, Lac Erié et Pacifique	51,200	51,200
Tobique, Vallée de la	134,400	134,016
Toronto, Grey et Bruce	16,000	14,656
Comtés-Unis	204,800	188,816
Waterloo, Jonction de	35,200	32,800
Comtés de l'Ouest	500,000	500,000
Ontario-Ouest, Pacifique et Ontario et Québec	256,000	256,000
*Ligne de la Côte, N.-B	195,200	90,400
*Ottawa et New-York, chemin de fer de	172,384	33,600
Chemin de fer de, Passe du Nid de Corbeau	3,630,000	453,750
Grand-Tronc, *Victoria Jubilee Bridge*	300,000	131,[illegible]
Total	48,038,848	43,119,222

*60-61 Victoria, chap. 4. accorde une subvention de $3,200 par mille si le coût ne revient pas à plus de $15,000 par mille ; s'il dépasse ce montant il accorde une autre somme de cinquante pour cent sur la partie du coût moyen du nombre de milles subventionné qui excédera $15,000 par mille, cette subvention ne devant pas excéder en totalité la somme de $6,400 par mille.

Depuis l'adoption du principe d'accorder des subsides aux entreprises de chemins de fer, les sommes suivantes ont été payées :—

Pour l'année fiscale		1883-84	$ 208,000
"	"	1884-85	403,245
"	"	1885-86	2,171,249
"	"	1886-87	1,406,533
"	"	1887-88	1,027,042
"	"	1888-89	846,722
"	"	1889-90	1,491,595
"	"	1890-91	1,079,106
"	"	1891-92	1,061,616
"	"	1892-93	624,794
"	"	1893-94	1,043,285
"	"	1894-95	1,123,949
"	"	1895-96	648,146
"	"	1896-97	230,355
"	"	1897-98	1,228,335
			14,593,972

La balance au 30 juin 1898, non appropriée s'élevait à $3,886,402.

En outre, la Compagnie du chemin de fer du Pacifique canadien a reçu $25,000,000, l'extension du Pacifique canadien à Québec, $1,500,000 et le chemin de fer Canada-Central, $1,525,250, et les comtés de l'ouest, $500,000.

Il y a aussi une subvention annuelle de $186,600 payable pendant 20 ans à "l'Atlantic and North Western Railway Co." d'après l'acte de 1885, chapitre 58, et un paiement annuel de $119,700 au gouvernement provincial de Québec, soit cinq pour cent sur la somme de $2,394,000 d'après le chapitre 8, actes de 1884, pour la ligne entre Ottawa et Québec. Le montant total payé jusqu'au 30 juin 1898, était pour la première ligne nommée $1,679,490, et la seconde $1,615,950.

Plusieurs chemins de fer ont reçu des subsides en octrois de terrains s'élevant à 39,725,130 acres.

Etat montrant le nombre de chemins de fer qui ont reçu des subsides en octrois de terrains.

Nom du chemin de fer.	Nombre de milles subventionnés.	Nombe d'acres accordés par mille.	Superficie totale accordée.
			Acres.
Alberta Railway and Coal Co.—Ligne principale, Dunmore à Lethbridge	109·50	6,400	700,800
Alberta Railway and Coal Co.—De Lethbridge à la ligne frontière de l'International	64·62	6,400	413,568
Chemin de fer Calgary et Edmonton	340·00	6,400	2,176,000
C.P.C.—Ligne principale			18,206,986
" Deloraine et Napinka (embranchement)	18·01	6,400	115,264
" Glenboro' et Souris (embranchement)	45·24	6,400	289,536
" Kenmay et Estevan (embranchement)	156·86	6,400	1,003,904
" Pipestone (embranchement)	31·30	6,400	200,320
Great North-western Central Railway	50·00	6,400	320,000
Lake Manitoba Railway and Canal Company	125·00	6,400	800,000
Manitoba and North-western Railway—Ligne principale	430·00	6,400	2,918,400
Manitoba and North-western Railway—Branche de Binscarth	26·00	6,400	
Manitoba and South-eastern Railway Co	98·00	6,400	627,200

ETAT MONTRANT LE NOMBRE DE CHEMINS DE FER QUI ONT REÇU DES SUBSIDES EN OCTROIS DE TERRAINS—*Fin.*

Nom du chemin de fer.	Nombre de milles subventionnés.	Nombre d'acres accordés par mille.	Superficie totale accordée.
			Acres.
Manitoba South-western Colonization Co.	218·25	6,400	1,396,800
Qu'Appelle, Long Lake and Saskatchewan Railway and Steamboat Co.	253·96	6,400	1,625,344
Red Deer Valley Railway and Coal Co.	55·00	6,400	352,000
Saskatchewan and Western Railway Co.	15·47	6,400	99,008
Winnipeg Great Northern Railway.	900·00	Div. A., 6,400 " B., 12,800 " C., 6,400	8,480,000
	2,937·21		39,725,130

CHEMINS de fer ayant reçu de l'aide par des prêts.

Nom du chemin de fer.	Autorisé.	Prêté.
	$	$
Albert Railway Co.	15,000	14,726
Fredericton and St. Mary's Bridge Co.	300,000	300,000
St. John Bridge and Railway Extension Co.	500,000	433,900
	815,000	748,626

Une autre manière employée pour venir en aide aux différentes entreprises de chemins de fer a été celle des prêts de rails déjà en usage. Les prêts de cette nature au 30 juin 1898, étaient en faveur de la compagnie "Kent Northern Railway of New Brunswick," pour une somme de $58,334. La compagnie "Halifax Cotton Company," pour voie latérale, de $4,335; "Steel Company of Canada," $11,965; "Alberta Railway Company," $14,665; en tout $89,299.

CHEMINS DE FER DE L'ÉTAT.

Les chemins de fer qui appartiennent à l'Etat forment ce qu'on appelle le réseau des chemins de fer du gouvernement canadien. Ils comprennent 1° l'Intercolonial et les lignes y rattachées; 2° le chemin de fer de l'Ile du Prince-Edouard.

La longueur totale du réseau de l'Intercolonial, le 30 juin 1898, était de 1,177 milles de voie exploitée, y compris l'embranchement de Windsor (32 milles.)

L'Intercolonial touche à six ports de l'Atlantique, savoir: Pointe-du-Chêne, Pictou, Saint Jean, Halifax, Sydney et Syndey-nord.

Voici les distances d'une extrémité à l'autre :—

	Milles.
Lévis (vis-à-vis Québec) *via* le chemin de raccordement Saint-Joseph et la jonction Saint-Charles (14 milles) à Halifax.	675
Lévis à Saint-Jean.	578
Lévis *via* Truro à Sydney.	827
" Sydney-nord.	820

Le premier mars 1898, l'exploitation de l'Intercolonial au moyen de baux avec le Grand Tronc et la compagnie de chemin de fer du comté de Drummond s'est étendue jusqu'à Montréal, soit une augmentation de 169·81 milles d'exploitation de la ligne du gouvernement, dont la longueur se trouve de 1,314 milles au lieu de 1,145, qu'elle était auparavant.

L'état suivant indique la situation financière de chaque ligne, le 30 juin 1898 :—

—	Capital payé.	Recettes d'exploitation.	Dépenses.	Surplus.	Déficit.	Parcentage des dépenses aux recettes.
	$	$	$	$	$	
Intercolonial.....	55,668,914	3,117,670	3,327,649	.....	209,979	106·7
Emb. de Windsor..	.....	37,227	18,182	19,045	.....	48·8
Ile du P.-Edouard..	3,768,107	158,950	231,418	.....	72,468	145·6
Total.....	59,437,021	3,313,847	3,577,249	.....	263,402	107·9

Le tableau suivant indique les sommes déboursées, sur les chemins de fer du gouvernement, pour la construction et leur matériel roulant, les dépenses d'exploitation et les recettes, le premier item de la première colonne étant celui du montant déboursé avant la Confédération :—

Année.	Construction, matériel roulant. *	Dépenses d'exploitation.	Recettes.	Excédent. — E.—Dépense. R.—Recette.	
	$	$	$		$
Avant la Confédération.....	13,881,461	.....	.....	.....	
1868.....	483,354	359,961	420,753	R.	60,792
1869.....	282,615	387,548	455,023	R.	67,475
1870.....	1,729,381	445,209	471,245	R.	26,036
1871.....	2,916,782	442,993	565,714	R.	122,721
1872.....	5,131,142	595,076	622,901	R.	27,825
1873.....	5,201,451	1,011,893	703,458	E.	308,435
1874.....	3,614,899	1,847,925	893,430	E.	954,495
1875.....	3,472,186	1,581,934	886,087	E.	695,847
1876.....	1,150,868	1,374,073	996,138	E.	377,935
1877.....	1,518,352	1,890,269	1,285,110	E.	605,159
1878.....	415,369	2,032,873	1,514,846	E.	518,027
1879.....	266,769	2,233,496	1,419,956	E.	813,540
1880.....	2,064,554	1,772,597	1,634,161	E.	138,436
1881.....	608,733	1,983,476	1,908,988	E.	74,488
1882.....	585,971	2,309,231	2,237,583	E.	71,648
1883.....	1,673,819	2,651,040	2,541,205	E.	09,835
1884.....	2,820,353	2,635,676	2,551,938	E.	183,738
1885.....	1,274,376	2,749,711	2,624,243	E.	125,468
1886.....	635,421	2,819,973	2,629,336	E.	190,637
1887.....	907,673	3,152,650	2,840,748	E.	311,902
1888.....	1,713,086	3,621,077	3,166,253	E.	454,824
1889.....	2,623,141	3,513,064	3,167,543	E.	345,521
1890.....	2,351,787	3,846,044	3,203,874	E.	642,170
1891.....	1,022,382	3,949,264	3,181,888	E.	767,376
1892.....	351,214	3,748,598	3,136,394	E.	612,204
1893.....	299,081	3,288,630	3,262,506	E.	26,124

* Non compris les montants dépensés sur le C.P.R., et les chemins de fer Montreal la ligne courte Européenne.

MONTANT DÉPENSÉ SUR LES CHEMINS DE FER DE L'ETAT—*Fin.*

Année.	Construction, matériel roulant. *	Dépenses d'exploitation.	Recettes.	Excédent. E.—Dépense. R.—Recette.
	$	$	$	$
1894	439,191	3,226,208	3,179,020	E. 47,188
1895	327,605	3,184,448	3,129,450	E. 54,998
1896	259,106	3,254,443	3,140,678	E. 113,765
1897	145,142	3,195,960	3,060,074	E. 135,886
1898	279,991	†3,507,249	3,313,847	E. 193,402
Total	60,438,252	72,612,589	64,144,390	E. 8,773,048
				R. 304,849
Excédent net des dépenses				8,468,199

* Non compris les montants dépensés sur le C.P.R., et les chemins de fer Montreal et la ligne Européenne. † Non compris $70,000 de loyer payé pour prolongement jusqu'à Montreal.

Le gouvernement a exploité le chemin de fer de la Baie des Chaleurs en raccordement avec le chemin de fer Intercolonial depuis la fin de décembre jusqu'à la fin de mai. Durant ce temps, les dépenses ont été de $18,680, tandis que les recettes ont monté seulement à $6,725. Le chemin a été transféré de nouveau à la compagnie le 31 mai 1897.

Recettes d'exploitation des chemins de fer du gouvernement, en Canada, 1876-98 :

Année.	Milles.	Recettes.				
		Voyageurs.	Marchandises.	Malles et messageries.	D'autres sources.	Total.
	No.	$	$	$	$	$
*1876	837	435,525	501,056	59,420	138	996,138
*1877	912·5	520,725	670,779	93,123	483	1,285,110
*1878	912·5	540,267	863,866	110,049	664	1,514,847
*1879	912·5	510,361	810,351	98,796	448	1,419,956
‡1880	1,038·5	546,866	977,733	109,098	464	†1,634,161
‡1881	1,038·5	609,368	1,192,389	110,431	553	1,912,741
1882	1,038·5	723,111	1,380,499	127,430	6,543	2,237,584
1883	1,038·5	813,333	1,573,775	144,279	9,820	2,541,206
1884	1,045·5	846,836	1,546,025	147,604	11,473	2,551,938
1885	1,151·6	821,510	1,631,886	170,397	449	2,624,243
1886	1,156·6	836,085	1,614,170	178,185	896	2,629,336
1887	1,170·6	902,630	1,765,334	171,844	941	2,840,748
1888	1,184·1	958,967	2,029,100	177,434	752	3,166,252
1889	1,181·6	990,456	2,006,333	170,036	716	3,167,542
1890	1,181·6	974,863	2,056,952	171,378	681	3,203,874
1891	1,352·6	1,045,355	1,954,627	181,518	388	3,181,888
1892	1,352·6	1,044,575	1,893,677	197,716	425	3,136,394
1893	1,352·6	1,081,877	1,966,816	213,412	400	3,262,505
1894	1,352·6	1,035,559	1,928,409	214,570	482	3,179,020
1895	1,352·6	1,039,735	1,875,017	214,236	461	3,129,450
1896	1,360·5	1,033,784	1,854,205	215,738	388	3,104,117
1897	1,360·5	1,041,701	1,756,923	220,495	352	3,019,471
1898	1,355	1,117,599	1,933,586	225,075	360	3,276,620

* Les recettes de l'embranchement de Windsor non comprises. † Y compris $3,754 en surplus du crédit en 1880, sur l'embranchement de Windsor. ‡ Non compris les recettes du Pacifique canadien ; le chemin a été exploité par le gouvernement pendant une partie de ces deux années.

Nous donnons ci-après un état analytique des dépenses, de 1876 à 1898 :—

DÉPENSES DES CHEMINS DE FER DU GOUVERNEMENT DU CANADA, 1876-98.

Année.	Milles.	Dépenses.				
		Entretien, etc.	Traction et frais.		Frais généraux d'exploitation.	Total.
			Locomotives.	Wagons.		
	Nombre.	$	$	$	$	$
*1876	837	566,963	322,019	128,477	356,616	1,374,073
*1877	912·5	673,721	498,862	234,885	482,801	1,890,269
*1878	912·5	731,507	589,493	225,634	501,034	2,047,667
*1879	912·5	879,619	610,203	251,747	513,824	§2,255,397
**1880	1,038·5	439,416	608,155	234,071	492,944	‡1,774,587
**1881	1,038·5	497,776	632,025	261,814	574,616	†1,983,476
*1882	1,038·5	576,295	751,187	303,213	680,322	2,311,017
1883	1,038·5	689,387	853,573	273,300	835,046	2,651,306
1884	1,045·5	669,117	830,531	288,944	847,411	2,636,003
1885	1,151·6	769,741	806,671	313,596	859,703	2,749,711
1886	1,156·6	744,947	887,725	434,771	752,531	2,819,973
1887	1,170·6	934,296	959,094	465,614	793,646	3,152,649
1888	1,184·1	970,764	1,219,072	541,095	882,189	¶3,621,077
1889	1,181·6	961,451	1,187,872	472,625	891,115	3,513,063
1890	1,181·6	1,067,076	1,226,439	542,822	875,175	‖3,846,044
1891	1,352·6	1,098,481	1,345,959	590,417	914,406	3,949,264
1892	1,352·6	1,173,270	1,214,972	471,051	889,304	3,748,597
1893	1,352·6	876,351	1,113,683	442,141	856,455	3,288,630
1894	1,352·6	773,581	1,139,246	438,635	874,746	3,226,208
1895	1,352·6	795,708	1,105,142	417,801	865,797	3,184,448
1896	1,360·5	873,742	1,047,967	420,668	895,589	3,237,966
1897	1,360·5	726,798	1,051,239	475,476	912,946	3,166,459
1898	1,355	956,061	1,088,152	486,701	958,153	3,489,067

* Les dépenses de l'embranchement de Windsor non comprises.
† Y compris $17,245, distance parcourue en 1881.
‡ Dépenses, $1,990, sur l'embranchement de Windsor, 1880.
§ " $21,900 " " 1879.
‖ Y compris $34,531, distance parcourue en 1890.
¶ " $7,958 " " 1888.
** Dépenses du Pacifique canadien non comprises.

Réparties en périodes de cinq ans, les moyennes annuelles pour 100 de chaque catégorie des recettes d'exploitation en rapport avec les recettes totales sur les chemins de fer du gouvernement ont été comme suit :—

RECETTES—MOYENNES DE CINQ ANS ET POUR LES ANNÉES 1896, 1897 ET 1898.

Année.	Voyageurs.	Pour 100.	Marchandises.	Pour 100.	Autres sources.	Pour 100.
	$		$		$	
1876-80	510,750	37·3	764,757	55·8	94,536	6·9
1881-85	762,832	32·1	1,464,915	61·6	145,796	6·3
1886-90	932,600	31·1	1,894,378	63·1	174,572	5·8
1891-95	1,049,420	33·0	1,923,709	60·5	204,721	6·5
1896	1,033,784	33·3	1,854,205	59·7	216,126	7·0
1897	1,041,701	34·5	1,756,923	58·2	220,847	7·3
1898	1,117,599	34·1	1,933,586	59·0	225,435	6·9

L'état suivant indique les dépenses par catégories, et le rapport pour 100 de chaque catégorie au tout :—

DÉPENSES—MOYENNES QUINQUENNALES ET POUR LES ANNÉES 1896, 1897 ET 1898.

Année.	Entretien.		Traction et réparations.		Frais d'exploitation.	
	Moyenne périodique.	Pour 100.	Moyenne périodique.	Pour 100.	Moyenne périodique.	Pour 100.
	$		$		$	
1876-80	658,245	35·0	740,709	39·6	469,444	25·4
1881-85	642,463	25·9	1,062,970	43·1	759,420	31·0
1886-90	955,707	28·3	1,587,426	47·0	838,931	24·7
1891-95	943,478	27·1	1,658,809	47·6	880,141	25·3
1896	873,742	27·0	1,468,635	45·3	895,589	27·7
1897	726,798	23·0	1,526,715	48·2	912,946	28·8
1898	956,061	27·4	1,574,853	45·1	958,153	27·5

Si nous considérons l'Intercolonial séparément, l'état analytique se lit comme ci-dessous :—

RECETTES D'EXPLOITATION SUR LE CHEMIN DE FER INTERCOLONIAL, 1868-98.

(Y compris l'embranchement de Windsor.)

Année.	†Milles.	Recettes.				
		Voyageurs.	Marchandises.	Malles et messageries.	Autres sources.	Total.
	No.	$	$	$	$	$
1868	.....	.....	.....	.....	.....	420,753
1869	.....	.....	.....	.....	.....	455,023
1870	.....	.....	.....	.....	.....	471,245
1871	.....	.....	.....	.....	.....	565,713
1872	.....	.....	.....	.....	.....	622,901
1873	.....	.....	.....	.....	.....	703,458
1874	339	.....	.....	.....	.....	893,430
1875	454	.....	.....	.....	.....	861,593
1876*	638½	370,520	456,751	51,807	.....	878,078
1877	714	460,368	607,565	86,512	.....	1,154,445
1878	714	475,257	801,705	101,985	.....	1,378,947
1879	714	451,894	753,490	88,715	.....	1,294,099
1880	840	495,186	924,090	101,034	.....	1,520,310
1881	840	552,180	1,127,063	102,367	.....	‖1,781,610
1882	840	659,162	1,315,722	118,888	6,543	2,100,316
1883	840	750,013	1,502,736	132,902	9,384	2,395,035
1884	847	763,171	1,465,473	132,014	11,008	2,376,666
1885	861	717,796	1,532,150	142,659	.....	2,392,605
1886	866	737,052	1,515,651	154,155	.....	2,406,858
1887	880	800,645	1,673,905	146,787	.....	2,621,337
1888	‡894	853,618	1,924,664	159,055	.....	2,937,337
1889	‡894	876,749	1,900,006	146,981	.....	2,923,736
1890	‡894	865,163	1,945,568	147,512	.....	2,958,243
1891	§1,142	973,063	1,872,967	161,600	.....	3,007,630
1892	§1,142	973,616	1,823,695	181,640	.....	2,978,951
1893	§1,142	1,014,432	1,890,469	194,914	.....	3,099,815
1894	§1,142	971,399	1,853,466	195,621	.....	3,020,486
1895	§1,142	977,496	1,806,957	195,343	.....	2,979,796
1896	§1,150	984,305	1,811,341	198,556	.....	2,994,202
1897	§1,150	992,384	1,713,123	201,124	.....	2,906,631
1898	§1,145	1,069,030	1,878,650	207,217	.....	3,154,897

* Y compris la division Nord. † L'embranchement de Windsor (32 milles) non compris dans la distance en milles, mais compris dans les autres colonnes. ‡ Y compris 3 milles de voie d'évitement. § Voies d'évitement non comprises. ‖ Y compris $3,754, surplus du crédit en 1880 sur l'embranchement de Windsor.

DÉPENSES DU CHEMIN DE FER INTERCOLONIAL, 1868-98.

(Y compris l'embranchement de Windsor.)

Année.	Bâtiments et entretien.	Dépenses.			
		Traction et réparation des locomotives.	Traction et réparation des wagons.	Frais généraux d'exploitation.	Total.
	$	$	$	$	$
1868					359,961
1869					387,548
1870					445,209
1871					442,993
1872					595,076
1873					1,011,893
1874					1,847,175
1875					1,532,589
1876	489,676	260,660	116,175	292,632	*1,159,143
1877	584,281	442,895	207,819	426,679	1,661,674
1878	641,114	537,815	199,325	447,813	1,826,067
1879	778,527	558,344	233,800	461,412	†2,032,083
1880	390,084	550,574	218,949	450,339	‡1,609,946
1881	400,815	586,999	247,243	528,051	§1,787,353
1882	483,904	684,191	282,980	629,517	2,080,592
1883	603,140	767,063	254,251	759,023	2,383,477
1884	579,128	757,162	263,436	766,993	2,366,719
1885	672,164	732,267	278,516	777,283	2,460,230
1886	624,331	819,604	391,689	672,849	2,508,473
1887	808,094	807,626	442,352	716,086	2,854,158
1888	835,265	1,135,325	518,889	803,045	‖3,300,481
1889	810,534	1,107,338	448,694	808,218	3,174,784
1890	1,017,596	1,144,373	516,155	787,801	¶3,500,456
1891	984,236	1,281,800	571,980	853,268	3,691,274
1892	1,027,450	1,148,199	452,683	830,559	3,458,891
1893	780,038	1,054,488	423,686	803,996	3,062,208
1894	674,403	1,081,788	421,831	821,295	2,999,317
1895	694,108	1,043,656	400,784	812,994	2,951,544
1896	791,033	993,801	404,113	840,357	3,029,306
1897	635,275	995,247	453,047	853,220	2,936,789
1898	879,910	1,031,631	467,809	896,481	3,275,831

*Y compris la division Nord.

†Y compris la distance en milles, $21,900 en 1879.

‡ " " $1,990 en 1880.

§ " " $17,245 en 1881.

‖ " " $7,952 en 1888.

¶ " " $34,531 en 1890.

Le tableau suivant s'applique à l'Intercolonial. La colonne "Dépenses d'exploitation par mille de voie," comprend les ouvrages, réparations des engins et wagons, et les dépenses générales d'exploitation, mais non l'entretien de la voie et des bâtisses :—

Année.	Recettes brutes d'exploitation par mille de voie.	Dépenses d'exploitation par mille de voie.	Locomotives par 100 milles de voie.	Recettes.	
				Rap. p.c. du n. des voyageurs au total des recettes.	Rap. p.c. de la quant. du fret au total des recettes.
	$ c.	$ c.			
1877	1,757 00	1,505 00	14	39·9	52·8
1878	1,931 30	1,659 60	15	34·4	58·1
1879	1,812 46	1,755 68	16	34·9	58·2
1880	1,819 90	1,452 22	13	32 6	60·7
1881	2,113 80	1,641 12	14	31·0	63·2
1882	2,500 00	1,900 80	15	31·4	62·6
1883	2,851 23	2,120 00	16	31·3	62·7
1884	2,806 00	2,122 43	18	32·3	61·7
1885	2,781 20	2,076 73	18	30·0	64·0
1886	2,779 28	2,175 68	18	30·6	62·9
1887	2,978 80	2,325 07	18	30·6	63·8
1888	3,296 67	2,766 80	18	28·7	64·7
1889	3,281 41	2,653 48	19	30·0	64·9
1890	3,320 12	2,786 50	19	29 2	65·7
1891	2,635 90	2,372 51	18	30·3	62·3
1892	2,610 82	2,131 00	18	32·7	61·2
1893	2,716 70	2,000 15	18	32·7	61·0
1894	2,617 40	2,014 66	18	32·1	61·3
1895	2,588 66	1,987 17	18	32·8	60·7
1896	2,589 88	1,959 96	18	32·8	59·4
1897	2,491 11	2,000 45	18	34·2	58·9
1898	2,722 85	2,092 50	18	33·8	59·6

Le tableau suivant indique les recettes provenant du transport des voyageurs sur l'Intercolonial.

Année.	Milles.	Voyageurs transportés.		Recettes.	
		Nombre.	Recettes.	Par voyageur.	Par mille.
			$	Cents.	$ c.
1877	714	613,428	460,368	76·67	644 76
1878	714	618,957	475,257	76·78	665 58
1879	714	640,101	451,893	70·60	632 90
1880	840	581,483	490,338	84·32	583 73
1881	840	631,245	545,114	86·35	649 00
1882	840	779,994	651,297	83·50	775 33
1883	840	878,600	741,993	84·45	859 51
1884	847	920,870	760,045	82·53	900 00
1885	861	914,785	709,927	77·60	824 54
1886	866	889,864	728,948	81·91	841 74

RECETTES PROVENANT DU TRANSPORT DES VOYAGEURS—CHEMIN DE FER INTERCOLONIAL—*Fin.*

Année.	Milles.	Voyageurs transportés.		Recettes.	
		Nombre.	Recettes.	Par voyageur.	Par mille.
			$	Centins.	$ c.
1887	880	940,144	792,678	84·31	900 08
1888	891	996,194	845,042	84·92	948 42
1889	891	1,091,189	867,171	79·47	973 32
1890	891	1,170,249	854,794	73·04	959 36
1891	1,141	1,298,304	962,317	74·12	843 44
1892	1,141	1,297,732	961,428	74·08	842 67
1893	1,141	1,292,878	1,002,913	77·57	880 00
1894	1,141	1,301,062	958,915	73·70	840 41
1895	1,142	1,352,667	963,914	71·26	844 06
1896	1,150	1,471,866	971,426	66·00	850 64
1897	1,150	1,501,600	979,006	65·20	851 31
1898	1,145	1,528,444	1,053,865	68·95	920 41

Les chiffres qui suivent se rapportent au prolongement-est, dont les comptes ont été tenus séparément de ceux de l'Intercolonial, jusqu'en juin 1890 :—

Année.	Milles.	Voyageurs transportés.		Recettes.	
		Nombre.	Recette.	Par voyageur.	Par mille.
			$	Centins.	$ c.
1884	80	47,532	42,218	88·82	527 72
1885	80	42,443	37,658	88·72	470 72
1886	80	43,016	36,952	85·90	461 90
1887	80	42,640	35,650	83·60	445 62
1888	80	43,970	38,406	87·34	480 00
1889	80	45,083	39,076	86·67	488 45
1890	80	48,984	40,300	82·27	504 00

CHEMIN DE FER INTERCOLONIAL.

PRINCIPALES MARCHANDISES TRANSPORTÉES, QUANTITÉS ET MOYENNES POUR CENT À L'ENSEMBLE.

ANNÉE.	Houille.	Pour 100.	Grains.	Pour 100.	Farine.	Pour 100.	Bois.	Pour 100.	Bestiaux.	Pour 100.	Objets manufacturés.	Pour 100.	Tous autres.	Pour 100.	Total.
	Tonnes.		Tonnes.		Tonnes.		Tonnes.		Tonnes.		Tonnes.		Tonnes.		Tonnes.
1877	103,420	24·5	5,109	1·2	25,471	6·0	72,620	17·2	6,371	1·5	43,308	10·2	165,028	39·4	421,327
1878	97,043	18·5	5,988	1·1	63,777	12·2	70,758	13·5	7,162	1·4	140,858	26·9	137,124	26·4	522,710
1879	112,532	22·0	5,492	1·6	63,033	12·3	69,533	13·5	8,454	1·5	132,727	25·8	119,090	23·3	510,861
1880	136,466	24·3	5,929	1·1	52,515	9·3	69,328	12·5	11,896	2·1	158,383	28·1	127,407	22·6	561,924
1881	184,607	25·5	11,202	1·5	67,231	9·3	91,052	12·5	11,738	1·6	168,910	23·3	190,837	26·3	725,577
1882	248,158	29·6	10,572	1·2	69.209	8·2	98,749	11·8	12,865	1·5	238,769	28·5	160,634	19·2	838,956
1883	262,423	27·1	24,212	2·5	98,381	10·2	130,792	13·4	12,958	1·3	278,842	28·7	163,352	16·8	970,961
1884	293,562	29·3	13,200	1·3	81,564	8·2	163,901	16·3	12,575	1·3	233,592	23·3	202,769	20·3	1,001,163
1885	349,004	35·9	15,610	1·6	90,710	9·3	171,734	17·7	13,980	1·4	212,868	21·9	116,163	12·2	970,069
1886	407,552	40·4	17,877	1·8	73,909	7·3	145,316	14·4	12,123	1·2	225,588	22·3	126,180	12·6	1,008,545
1887	453,585	40·1	21,993	1 9	75,348	6·7	201,460	17·8	12,233	1·1	240,567	21·2	126,148	11·2	1,131,334
1888	529,659	41·5	23,645	1·8	84,575	6·6	245,551	19·2	12,737	1·0	278,893	21·9	100,845	8·0	1,275,905
1889	526,487	43·7	38,656	3·2	92,701	7·7	246,932	20·5	11,508	0·9	252,398	20·9	36,108	3·1	1,204,790
1890	556,546	41·1	53,580	4·0	109,419	8·1	262,380	19·4	10,999	0·8	319.601	23·6	40,892	3·0	1,353,417
1891	498,038	38·1	61,048	4·7	101,312	7·7	230,172	17·6	12,278	0·9	303,197	23·3	98,479	7·7	1,304,534
1892	433,806	34·3	79,040	6·2	95,401	7·5	219,343	17·3	12,156	0·9	309,328	24·5	115,501	9·3	1,264,575
1893	543,296	39·1	31,934	2·3	85,691	6·2	226,514	16·3	12.757	0·9	342,400	24·7	145,488	10·5	1,388,080
1894	478,691	25·7	28,681	2·1	94,496	7·0	250,635	18·6	12,404	0·9	331,635	24·7	146,168	11·0	1,342,710
1895	385,200	30·2	19,088	1·5	93,835	7·2	252,809	19·9	11,351	0·9	311,864	24·6	193,669	15·7	1,267,816
1896	432,513	31·3	19,728	1·4	82,209	6·0	282,965	20·5	9,007	0 7	345,829	25·1	207,367	15·0	1,379,618
1897	383,362	29·6	19,315	1·5	84,770	6·5	304,194	23·5	11,578	0·9	313,818	24·2	178,991	13·8	1,296,028
1898	369,949	25·8	27,615	1·9	98,740	6·9	317,617	22·1	14,451	1·0	319,608	22·3	286,596	20·0	1,434,576
*Prolongement-est.															
1884			77		2,996		2,468		786		2,925		6,897		16,149
1885			83		2,888		1,662		815		3,082		11,332		19,867
1886			128		2,203		1,558		875		2,536		7,943		15,243
1887			37		1,042		932		1,216		3,553		4,906		11,686
1888			352		2,609		2,649		1,663		1,974		3,581		12,828
1889			143		2,149		2,453		1,260		2,709		5,373		14,087
1890			341		2,186		1,928		1,462		1,350		8,125		15,402

* Après 1890, le Prolongement-est et l'Intercolonial ne formaient qu'une même voie.

Les voyageurs et les tonnes de marchandises transportés par l'Intercolonial, se chiffrent comme suit :—

VOYAGEURS ET MARCHANDISES TRANSPORTÉS PAR MILLE—CHEMIN DE FER INTERCOLONIAL.

Année.	Tonnes de marchandises.	Voyageurs.	Année.	Tonnes de marchandises.	Voyageurs.
1877	590·09	859·1	1888	1,432·00	1,118·0
1878	732·08	866·9	1889	1,352·45	1,224·6
1879	715·50	900·0	1890	1,519·00	1,313·4
1880	669·00	692·2	1891	1,143·32	1,146·6
1881	863·78	751·3	1892	1,107·33	1,137·4
1882	998·80	928·5	1893	1,216·54	1,133·1
1883	1,155·90	1,046·0	1894	1,176·78	1,140·3
1884	1,182·01	1,087·2	1895	1,110·17	1,184·5
1885	1,126·67	1,062·5	1896	1,208·07	1,288·8
1886	1,164·60	1,027·5	1897	1,126·98	1,305·8
1887	1,285·60	1,068·3	1898	1,252·90	1,334·9

Les tonnes de marchandises transportées sur l'Intercolonial et la recette par tonne et par mille de voie sont indiquées au tableau suivant : —

PRODUIT DU TRANSPORT DES MARCHANDISES PAR TONNE ET PAR MILLE.

Année.	Tonnes de marchandises.	Recettes.	Recettes par tonne.	Recettes par mlile.
		$	$	$ c.
1877	421,327	607,565	1·441	850 93
1878	522,710	801,705	1·534	1,122 83
1879	510,861	753,490	1·473	1,055 30
1880	561,924	924 090	1·644	1,100 00
1881	725,577	1,127,063	1·553	1,541 72
1882	838,956	1,315,723	1·568	1,566 33
1883	970,961	1,502,736	1·547	1,789 00
1884	1,009,237	1,465,473	1·464	1,730 20
1885	989,936	1,532,150	1·580	1,779 50
1886	1,023,788	1,515,651	1·503	1,750 20
1887	1,143,020	1,673,905	1·480	1,902 16
1888	1,288,823	1,924,664	1·509	2,151 75
1889	1,218,877	1,900,006	1·577	2,125 28
1890	1,368,819	1,945,568	1·438	2,176 25
1891	1,304,534	1,872,967	1·436	1,641 51
1892	1,264,575	1,823,695	1·442	1,600 00
1893	1,388,080	1,890,469	1·362	1,657 00
1894	1,342,710	1,853,466	1·380	1,624 42
1895	1,267,816	1,782,608	1·406	1,560 95
1896	1,379,618	1,788,813	1·297	1,566 39
1897	1,296,028	1,687,050	1·302	1,466 36
1898	1,434,576	1,857,740	1·295	1,622 48

Le tableau suivant donne les recettes et les dépenses du chemin de fer, prolongement est, de 1885 à 1890 :—

RECETTES ET DÉPENSES DU CHEMIN DE FER, PROLONGEMENT-EST.

RECETTES.

ANNÉE.	Milles	Transport des voyageurs.	Transport des marchandises.	Malles et messageries.	Autres sources.	Total.
	No.	$	$	$	$	$
1885	80	6,318	67,188	893	.....	74,399
1886	80	36,952	22,237	7,234	468	66,893
1887	80	35,650	20,276	7,644	537	64,107
1888	80	38,406	24,036	7,748	362	70,552
1889	80	39,076	26,733	6,627	.....	72,437
1890	80	40,300	37,720	6,290	349	84,659

DÉPENSES.

ANNÉE.	Milles	Entretien et bâtiments.	TRACTION ET RÉPARATIONS.		Frais généraux d'exploitation.	Total.
			Locomotives.	Wagons.		
	No.	$	$	$	$	$
1885	80	25,086	18,622	4,182	30,384	78,274
1886	80	48,312	16,795	3,470	26,179	94,756
1887	80	51,312	14,933	4,325	23,684	94,254
1888	80	43,845	17,356	6,037	23,716	90,955
1889	80	38,281	20,176	6,323	25,939	90,719
1890	80	23,165	21,158	6,336	28,444	79,103

Durant l'année fiscale de 1891, par une loi spéciale, 54 Vict., chap. 50, le Prolongement-est a été fusionné avec l'Intercolonial.

L'embranchement de Windsor est la propriété du gouvernement, qui le maintient, mais c'est la Compagnie de chemin de fer Windsor et Annapolis qui l'exploite, payant un tiers des recettes brutes d'exploitation au gouvernement. La part qui revient au gouvernement est généralement plus que suffisante pour solder les frais d'entretien, et en 1898 les profits se sont élevés à $19,045. La voie s'étend de Windsor à l'embranchement Windsor, distance de 32 milles.

Le tableau suivant donne les recettes et les dépenses du chemin de fer de l'embranchement de Windsor, de 1881 à 1898 :—

RECETTES ET DEPENSES—EMBRANCHEMENT DE WINDSOR.

Année.	Recettes.	Dépenses.
	$	$
1881	17,4[illegible]	20,502
1882	21,6[illegible]	30,935
1883	24,1[illegible]	25,104
1884	23,019	22,141
1885	24,451	18,752
1886	23,658	19,229
1887	25,328	26,042
1888	24,553	24,040
1889	28,372	20,856
1890	30,162	18,983
1891	30,235	28,932
1892	33,509	19,514
1893	34,316	16,890
1894	32,975	17,645
1895	39,077	14,640
1896	36,562	16,476
1897	40,603	10,821
1898	37,227	18,182

Le chemin de fer de l'Ile du Prince-Edouard traverse l'île dans toute sa longueur, distance de 154½ milles, ce qui, en incluant les embranchements, forme le total de 211 milles.

TRAFIC SUR LE CHEMIN DE FER DE L'ILE DU PRINCE-EDOUARD, 1888-98.

Année.	Recettes d'exploitation.	Dépenses d'exploitation.	Excédent des dépenses.	Marchandises transportées	Voyageurs transportés.
	$	$	$	Tonnes.	Nombre.
1888	158,364	229,640	71,276	59,603	131,246
1889	171,370	247,559	76,190	55,682	152,780
1890	160,972	266,486	105,514	51,604	133,059
1891	174,258	257,990	83,732	59,511	145,508
1892	157,443	289,706	132,264	51,065	139,389
1893	162,690	226,422	63,732	56,718	132,111
1894	158,534	226,891	68,357	53,577	123,727
1895	149,655	232,905	83,250	48,525	125,089
1896	146,477	225,139	78,662	46,395	122,586
1897	153,443	240,490	87,047	52,147	121,498
1898	158,951	231,419	72,468	57,539	126,510

Le tableau suivant donne les recettes et les dépenses du chemin de fer de l'Ile du Prince-Edouard de 1877 à 1898, indiquant séparément les sources de revenu et les dépenses :—

RECETES.

ANNÉE.	Milles.	RECETTES PROVENANT DU TRANSPORT DES.				
		Voyageurs.	Marchandises.	Malles et messageries.	Autres sources.	Total.
	No.	$	$	$	$	$
1877	199	60,357	63,213	6,611	483	130,665
1878	199	65,010	62,161	8,064	664	135,900
1879	199	58,468	56,860	10,080	448	125,856
1880	199	51,680	53,642	8,064	464	113,851
1881	199	57,188	65,326	8,064	553	131,131
1882	199	63,949	64,776	8,542	.....	137,267
1883	199	63,319	71,039	11,376	436	146,170
1884	199	62,926	70,702	10,410	466	144,504
1885	211	66,054	74,214	17,871	449	158,588
1886	211	62,080	76,281	16,796	427	155,588
1887	211	66,334	71,152	17,412	404	155,303
1888	211	66,943	80,400	10,630	390	158,364
1889	211	74,631	79,594	16,755	389	171,370
1890	211	69,400	73,663	17,577	332	160,972
1891	211	72,292	81,661	20,305	.....	174,258
1892	211	70,959	69,983	16,500	.....	157,443
1893	211	67,445	76,347	18,897	.....	162,690
1894	211	64,160	74,943	18,949	482	158,534
1895	211	62,239	68,061	18,893	461	149,654
1896	211	62,358	65,392	18,338	389	146,477
1897	211	62,695	69,873	20,523	352	153,443
1898	211	63,735	75,346	19,010	360	158,951

DÉPENSES.

ANNÉE.	Milles.	DÉPENSES.				
		Entretien et bâtiments.	Traction et réparations.		Frais généraux d'exploitation.	Total.
			Locomotives	Wagons.		
	No.	$	$	$	$	$
1877	199	89,440	55,967	27,066	56,122	228,595
1878	199	90,393	51,678	26,308	53,221	221,600
1879	199	101,092	51,858	17,946	52,416	223,314
1880	199	49,332	57,581	15,122	42,605	164,640
1881	199	96,961	45,026	14,571	46,564	203,123
1882	199	90,226	66,996	20,233	50,805	228,260
1883	199	86,297	86,510	19,049	76,023	267,879
1884	199	80,223	65,403	24,170	66,632	236,428
1885	211	72,491	55,782	30,898	52,036	211,207
1886	211	72,303	51,326	39,612	53,503	216,744
1887	211	74,889	56,534	18,938	53,876	204,237
1888	211	91,653	66,391	16,169	55,427	229,640
1889	211	112,635	60,358	17,608	56,958	247,559
1890	211	126,316	60,908	20,331	58,930	266,486
1891	211	115,195	64,159	37,696	40,939	257,990
1892	211	147,461	66,773	35,205	40,267	289,706
1893	211	97,085	59,195	34,822	35,320	226,422
1894	211	99,780	57,458	32,997	36,656	226,891
1895	211	101,599	61,485	17,018	52,803	232,905
1896	211	99,186	54,166	16,555	55,232	225,139
1897	211	102,344	55,992	22,428	59,726	240,490
1898	211	94,384	56,521	18,892	61,672	231,419

L'état suivant indique les sommes déboursées par le gouvernement pour la construction et l'entretien des chemins de fer en Canada, et le paiement de leur personnel, dans les derniers six ans :—

DEPENSES DU GOUVERNEMENT POUR LES CHEMINS DE FER.

Chemins de fer.	Année terminée le 30 juin.					
	1893.	1894.	1895.	1896.	1897.	1898.
	$	$	$	$	$	$
Pacifique	413,836	146,540	49,210	65,669	14,055	692
Arpentages	4,314	4,453	4,544	4,991	3,575	*8,029
Statistiques	.....	176	977	169	1,310	175
Intercolonial	3,274,302	3,148,034	3,263,937	3,271,933	3,071,111	3,850,016
Embranch. de Windsor.	16,890	17,645	14,640	16,476	10,821	18,182
Ile du Prince-Edouard.	226,422	226,891	232,905	225,139	240,490	248,961
Ch. de fer Baie des Chal.	.....	.....	.....	.....	18,680	.....
Subventions, générales.	624,794	1,043,285	1,310,549	648,146	230,355	1,228,335
Annapolis et Digby	2,191	1,675	.....	.....	41,457	.....
Cap-Breton	59,983	158,771	.....	.....	405	390
La Passe du Nid de Cor.	.....	.....	.....	.....	.....	1,843
Comté de Drummond	.....	.....	.....	.....	.....	2,000
Oxford et New-Glasgow.	7,923	112,383	.....	.....	3,566	.....
Wagon "Victoria" du gouverneur général	.....	.....	.....	1,290	.....	1,400
Ligne courte entre Montréal et l'Europe	.....	18	.....	.....	.....	.....
Divers, gratifications	280	.....	.....	.....	.....	.....
Procès-verb. des témoig. rendus dev. le comité d. ch. de fer du Conseil P.	.....	226	.....	112	136	124
Congrès du chemin de fer International, Bruxell.	.....	.....	.....	.....	97	.....
Total	4,630,935	4,860,097	4,711,831	4,233,925	3,636,058	5,090,147

* Y compris $4,996 pour les dépenses d'explorations du district du Klondike.

En 1898 une somme de $252,757 a été dépensée du compte du capital de l'Intercolonial, sur laquelle somme $56,652 ont été pour l'amélioration de l'accommodation à Halifax, $93,943 à Moncton, $19,820 pour l'extension à Sydney-Nord, et $35,511 pour le matériel roulant.

STATISTIQUES DES CHEMINS DE FER ELECTRIQUES DU CANADA.

Le tableau suivant donne les détails relativement à trente-cinq compagnies des chemins de fer électriques pour l'année terminée le 31 décembre 1898 :—

Nombre total de chemins de fer ayant fait rapport		35
"	milles de chemin	635
"	wagons	1,379
"	wagons *trailers*	382
"	balayeuses, charrues pour la neige	69
"	milles parcourus	28,547,908
"	passagers transportées	94,616,244
"	employés	4,004
Montant total du capital payé		$18,308,876
"	dette garantie	$10,454,452

N.B.—Le tableau ci-dessus comprend la statistique de trois chemins de fer électriques pour l'année 1897. Aucun rapport n'a été reçu pour l'année 1898.

Le tableau suivant se compose de chiffres extraits du "Statesman's Year Book," et autres sources, et donne la date de l'inauguration du premier chemin de l'empire britannique, ainsi que des principaux pays du monde et la longueur des différentes lignes, ainsi que la proportion de milles, comparés à l'étendue des terres qu'ils traversent :—

CHEMINS DE FER DANS L'EMPIRE BRITANNIQUE.

Pays.	Date de l'inauguration.	Milles de voie ferrée.	Milles carrés à chaque mille de voie.
Royaume-Uni	17 sept. 1825	21,433	5·6
Indes	18 avril 1853	21,157	45·6
Canada	23 juillet 1836	16,870	216·6
Australasie—			
Nouvelles-Galles du Sud	25 sept. 1865	*2,691	115·5
Nouvelle-Zélande	1er déc. 1863	2,222	47·0
Victoria	14 sept. 1854	3,130	28·1
Queensland	31 juillet 1865	2,609	156·2
Australie Méridionale	16 avril 1856	1,870	483·2
Tasmanie	19 février 1871	495	55·8
Australie Occidentale	21 janvier 1864	1,456	670·2
Cap de Bonne-Espérance	26 juin 1860	2,260	129·2
Natal		487	42·0
Afrique Méridionale	7 octobre 1893	218	.....
Ceylan	1er " 1865	297	65·4
Jamaïque	21 nov. 1845	185	23·9
Maurice	13 mai 1862	105	6·7
Terreneuve	13 " 1867	633	66·3
Trinidad	13 " 1880	84	22·2
Barbades	10 sept. 1883	24	6·9
Guyane anglaise	1er sept. 1864	40	2,725·0
Malte		8	14·6
Hong-Kong		297	0·1

* Chemins de fer du gouvernement seulement.

CHEMINS DE FER DANS LES PAYS ÉTRANGERS.

Europe—			
Autriche-Hongrie	20 sept. 1828	20,222	11·9
Belgique	5 mai 1835	2,851	4·0
Danemark	18 sept. 1844	1,532	10·0
France	1er oct. 1828	25,777	7·9
Allemagne	7 déc. 1835	29.461	41·7
Grèce	18 février 1869	501	42·3
Hollande	13 sept. 1839	1,699	7·4
Italie	3 oct. 1839	9,582	11·5
Norvège	14 juillet 1853	1,213	102·5
Portugal	9 " 1854	1,464	22·2
Roumanie	4 oct. 1860	1,800	26·8
Russie et Finlande	4 avril 1838	27,644	75·8
Servie		354	53·8
Espagne	30 oct. 1848	8,020	24·6
Suède	9 février 1851	6,350	27·2
Suisse	15 juin 1844	2,351	6·8
Turquie	4 oct. 1860	2,542	633·0

CHEMINS DE FER DANS LES PAYS ÉTRANGERS—*Fin.*

Pays.	Date de l'inauguration.	Milles de chemins.	Milles carrés à chaque mille de voie.
Asie—			
Turquie d'Asie	.....	*	*
Chine	3 juin 1876	124	10,781
Possessions hollandaises—Java	10 août 1867	1,112	45·4
Japon	17 oct. 1873	2,505	58·9
Perse	.....	34	18,470·6
Russie en Asie	.....	1,895	3,464·2
Etats de Malaya	.....	124	286·2
Siam	.....	179	1,117.3
Afrique—			
Algers	15 août 1862	2,156	85·5
Tunis	5 juillet 1873	883	50·9
République de l'Afrique Méridionale	.....	774	153·9
Orange, Etat Libre	.....	366	132·0
Réunion, Sénégal, etc.	.....	642	86·0
Egypte	26 janv. 1856	1,238	323·1
Amérique—			
République Argentine	14 déc. 1854	9,270	191·8
Bolivie	14 " 1873	621	913·6
Brésil	30 avril 1854	8,662	370·5
Chili	— janv. 1852	2,661	110·4
Colombie	— sept. 1880	400	1,261·9
Equateur	.....	186	645·1
Haïti	.....	71	143·7
Mexique	8 oct. 1850	7,700	99·6
Paraguay	1 " 1883	156	628·2
Pérou	29 mai 1851	1,056	413·5
Etats-Unis	17 avril 1827	179,718	19·4
Uraguay	1 janv. 1869	1,026	70·2
Venezuela	9 fév. 1866	505	1,176·1
Costa-Rica	19 janv. 1872	121	190·1
Guatémala	20 juin 1880	250	253·6
Honduras	25 sept. 1871	60	716·6
Nicaragua	— juillet 1880	91	540·6
Salvador	— " 1882	72	100·3
Porto-Rico	.....	470	7·5
Guadeloupe	.....	60	11·4
Martinique	.....	12	31·6
Cuba	.....	1,076	38·7
Saint-Domingue	.....	116	155·5
Hawaï	.....	100	66·4

*Inclus dans la Turquie d'Europe.

CANAUX DU SAINT-LAURENT.

Nom.	Longueur en milles.	Ecluses.			
		Nombre	Dimensions.	Pente.	Lame d'eau sur heurtoir.
			Pieds.	Pieds.	Pieds.
Lachine	8½	5	270 par 45	45	†A 2 écluses, 18 3 " 14
Beauharnois	11½	9	200 par 45	82½	9
Cornwall	11	6	270 par 45	48	14
Farran's Point	1	1	800 par 45	3½	14
Rapide Plat	3⅜	2	270 par 45	11½	14
Galops	7⅛	3	800 par 45 (1) 270 par 45 (2)	15½	14
Welland	26¾	26	270 par 45	326¾	14
Embranchement Welland—					
*Embr. de la riv. Welland.	⅜	2	150 par 26½	‡10	9·10 pc.
*Affluent de la gde rivière.	21	2	150 par 26½ (1) 200 par 45 (1)	7 à 8	9
*Emb. du Port-Maitland	1⅜	1	185 par 45	7½	11
Embr. du Sault Saint-Marie.	1½	1	900 par 60	18	‖ 20·3 pcs.
Total	70⅝	53			

* Ce sont là des embranchements du canal de Welland, mais leur longueur et le nombre de leurs écluses ne doivent pas être compris dans les calculs relatifs à la navigation directe. †Actuellement la profondeur du canal n'admet que des navires d'un tirant d'eau de 14 pieds. ‡Depuis le canal de Welland jusqu'à la rivière Welland. ‖Au plus bas niveau d'eau connu.

Le canal de Soulanges, en voie de construction sur la rive nord du fleuve Saint-Laurant, remplacera, une fois terminé, le canal de Beauharnois. Sa longueur sera de 14 milles ; il aura 4 écluses, et la lame d'eau sur le heurtoir aura 82½ pieds. Les dimensions des écluses seront celles du plan d'agrandissement, 270 x 45 pieds, avec une lame d'eau sur le heurtoir de 14 pieds.

Les tableaux suivants se rapportent à la ligne des canaux du Saint-Laurent :—

TABLEAU DES DISTANCES ENTRE PORT-ARTHUR, LAC SUPÉRIEUR ET LIVERPOOL.

	Milles.
Port-Arthur au Sault Sainte-Marie	273
Sault Sainte-Marie à Sarnia	318
Sarnia à Amherstburg	76
Amherstburg à Port-Colborne	232
Port-Colborne à Port-Dalhousie	27
Port-Dalhousie à Kingston	170
Kingston à Montréal	178
Montréal à Trois-Rivières (marée)	86
Trois-Rivières à Québec	74
Québec à Saguenay	126
Saguenay à Pointe-au-Père	57
Pointe-au-Père à la Pointe occidentale, Anticosti	202
Anticosti à Belle-Isle	441
Belle-Isle à Malin Head (Irlande)	2,013
Malin Head à Liverpool	221
	4,494

LES GRANDS LACS.

Lacs.	Longueur.	Largeur.	Etendue.	Altitude.
	Milles.	Milles.	Milles carrés.	Pieds.
Supérieur	390	160	31,420	602¾
Huron (y compris la baie Georgienne)	400	160	24,000	576¾
Sainte-Claire	25	25	360	570¾
Erié	250	60	10,000	566¾
Ontario	190	52	7,330	240
Michigan	345	58	25,590	578¾

Le lac Michigan est citué entièrement dans les Etats-Unis, et se relie au lac Huron par le détroit de Makinaw.

LES CANAUX DES RIVIÈRES OTTAWA ET RIDEAU.

Nom.	Ecluses.				
	Longueur en	Nombre.	Dimensions.	Elévation.	Prof. d'eau sur heurtoir.
	Milles.		Pieds.	Pieds.	Pieds.
Ecluse Sainte-Anne	⅓	1	200 par 45	3	9
Carillon	¾	2	200 par 45	16	9
Chute à Blondeau	⅛	.....	.....	.....	.....
Grenville	5¾	5	200 par 45	43¾	9
Rideau	16½*	49†	134 par 33	282½	5
Embranchement de Perth	6	2	134 par 32	26	5½
Total	29¼	59			

* La longueur navigable sans travaux de canalisation est de 126¼ milles. La distance totale de Montréal à Kingston, par cette voie, est 245½ milles. Les biefs ou portions comprises entre les écluses, couvrent 446¼ pieds, 282¼ pieds, formant les biefs de remonte, et 164 les biefs de descente.

† Trente-cinq écluses ascendantes, et 14 descendantes.

Sur le haut de la rivière Ottawa, il y a les ouvrages de la Culbute, situés aux rapides de l'Ilet, sur le cours septentrional de la rivière Ottawa. Ces ouvrages comprennent deux écluses, et trois digues continues.

L'état suivant indique les sommes déboursées pour la construction et l'entretien des canaux (chargées au capital) au 30 juin 1898 :—

Canal de Lachine	$ 10,624,742
" Beauharnois	1,636,690
" Soulanges (en construction)	3,655,436
" Williamsburg	5,778,580
" Cornwall	6,525,360
Canaux du Saint-Laurent, relevés, etc	1,371,018
Canal de Murray	1,247,470
" Welland	23,771,636
" Sault Sainte-Marie	3,678,578
" Sainte-Anne	1,170,216
" Carillon et Grenville	4,114,360
" Culbute	379,494
" Rideau (y compris l'embranchement de Perth)	4,571,172
" Trent	2,376,629
Ecluse Sainte-Ours	121,538
Canal de Chambly	637,057
" Saint-Pierre	648,547
Lac Saint-Louis	192,459
Lac Saint-François	3,420
Total	$ 72,504,402

En outre de ce qui précède, il a été dépensé sur les revenus :—

Réparations extraordinaires	$ 2,535,899
Réparations	5,485,652
Personnel et entretien	7,045,545
Ce qui porte la dépense totale à	$ 87,571,498

De ce montant, la somme de $20,692,244 a été dépensée antérieurement à la Confédération, $4,173,921 par le gouvernement impérial, et $16,518,323 par les gouvernements des provinces intéressées. La somme totale dépensée pour construction et agrandissements seuls est de $75,040,134, cette somme comprenant le coût du canal de la Baie Verte, dont, pendant un certain temps, on a regardé la construction possible en vue d'opérer la jonction de la baie de Fundy et du golfe Saint-Laurent.

Le prix total de construction du canal Welland au 30 juin 1898, a été de $24,208,155. De cette somme, $222,220 ont été fournies par le gouvernement impérial et $7,416,020 par le gouvernement de la province antérieurement à la Confédération, ce qui laisse $16,569,915 pour la dépense encourue depuis la Confédération. De cette dernière somme, $436,520 représentent les grosses réparations imputables au revenu.

La somme de $2,437,789 a été payée pour le personnel, et celle de $2,126,414 pour les réparations. Dans la même période les recettes ont été de $6,574,202. Les dépenses pour personnel, entretien, reparations, renouvellements ont été de $5,000,723, ce qui laisse $1,573,479 de surplus pour faire face aux intérêts.

Le produit total des canaux depuis la Confédération est de $11,710,240, soit une moyene de $317,750 par année

CANAUX CANADIENS—SOMMES DÉPENSÉES EN CONSTRUCTION, RÉPARATIONS ET ENTRETIEN, 1889 À 1898.

Canaux.	Année.	Construction.	Réparation.	Personnel et entretien.	Total.
		$	$	$	$
	1889	77,006	22,958	54,111	154,075
	1890	15,686	22,999	53,114	91,799
	1891	16,373	36,293	50,722	103,388
	1892	115,333	67,500	52,729	235,562
Lachine	1893	496,921	51,617	53,185	601,723
*$10,875,525	1894	80,202	40,940	60,174	181,316
	1895	222,349	25,891	56,337	304,577
	1896	193,191	24,950	58,343	276,484
	1897	296,717	25,820	57,533	380,071
	1898	217,537	33,392	57,283	308,212
	1889	10,993	14,983	20,019	45,995
	1890	.....	14,999	19,847	34,846
	1891	17,086	12,537	18,887	48,510
	1892	1,696	15,000	20,051	36,746
Beauharnois	1893	.....	14,107	20,348	34,455
*$1,829,639	1894	6,548	13,903	20,575	41,026
	1895	27,983	12,299	20,429	60,711
	1896	.....	15,051	20,725	35,776
	1897	9,813	14,863	21,013	45,689
	1898	30,799	16,165	20,650	67,614
	1892	54,236	.....	.....	54,236
	1893	210,336	.....	.....	210,336
	1894	723,381	.....	.....	723,381
Soulanges	1895	752,016	.....	.....	752,016
*$3,655,436	1896	535,939	.....	.....	535,939
	1897	363,126	.....	.....	363,126
	1898	1,016,401	.....	.....	1,016,401
	1889	163,994	58,205	17,891	240,090
	1890	367,038	12,758	17,063	396,859
	1891	600,462	9,830	16,078	626,370
	1892	400,901	9,864	15,597	420,362
Cornwall	1893	352,536	9,688	15,173	377,397
*$6,609,683	1894	404,990	7,734	15,344	428,068
	1895	472,187	13,053	15,415	500,655
	1896	450,583	25,260	15,472	491,315
	1897	438,488	16,438	15,540	470,466
	1898	133,209	15,431	15,011	163,651
	1889	59,867	8,795	7,485	76,147
	1890	139,078	8,192	8,955	156,225
Williamsburg—	1891	230,671	7,987	8,678	247,336
Pointe-Farran	1892	377,343	8,551	9,458	395,352
Rapide Plat	1893	375,868	8,348	8,676	392,892
Galops	1894	498,390	7,030	10,230	515,650
*$5,811,952	1895	361,077	7,371	9,675	378,123
	1896	450,728	9,036	9,589	469,353
	1897	472,155	8,211	8,697	489,063
	1898	1,081,886	8,033	10,708	1,100,627

*Somme totale dépensée pour construction jusqu'au 30 juin 1898.

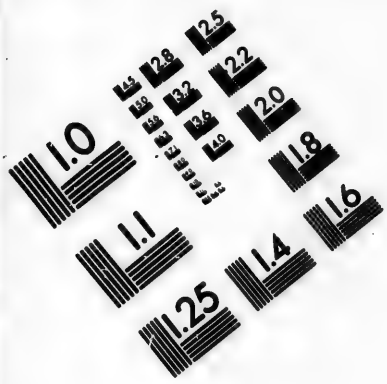

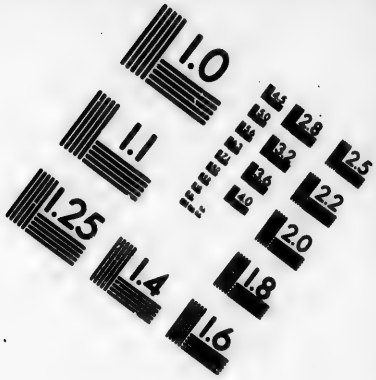

IMAGE EVALUATION
TEST TARGET (MT-3)

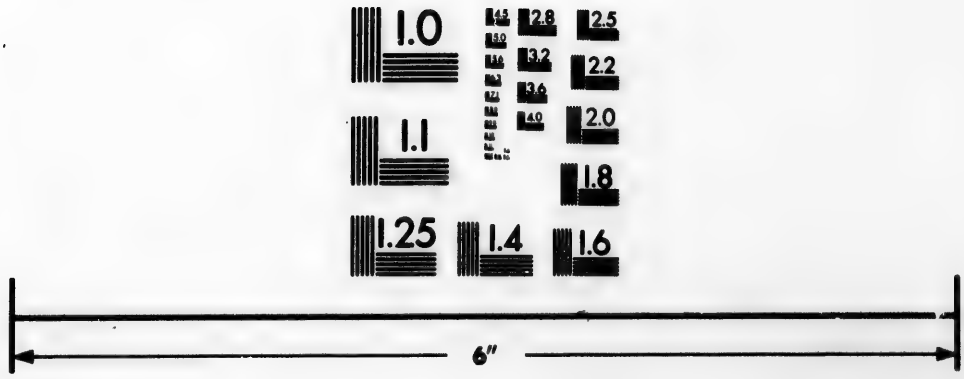

Photographic Sciences Corporation

23 WEST MAIN STREET
WEBSTER, N.Y. 14580
(716) 872-4503

CANAUX CANADIENS—SOMMES DÉPENSÉES EN CONSTRUCTION, RÉPARATIONS, ETC.—*Suite.*

CANAUX.	Année.	Construction.	Réparation.	Personnel et entretien.	Total.
		$	$	$	$
Ligne du Saint-Laurent	1889	18,494			18,494
	1890	23,980			23,980
	1891	35,137			35,137
	1892	59,779			59,779
	1893	52,643			52,643
*$1,469,396	1894	13,722			13,722
	1895	182,776			182,776
	1896	7,457			7,457
	1897	12,347			12,347
	1898	211,538			211,538
Welland	1889	269,714	77,547	113,587	460,848
	1890	169,281	72,686	109,202	351,169
	1891	56,139	82,548	107,663	246,350
	1892	38,550	73,772	104,674	216,996
	1893	33,363	65,017	104,927	203,357
*$24,208,155	1894	15,002	53,054	102,019	170,075
	1895	28,054	48,271	90,438	166,763
	1896	20,447	62,543	87,988	170,978
	1897	24,565	41,248	88,095	153,908
	1898	34,803	59,572	84,807	179,182
Ottawa— Sainte-Anne	1889	24,786	1,731	2,569	29,086
	1890	6,151	1,526	2,571	10,248
	1891	8,174	1,503	2,506	12,183
	1892	25,472	1,666	2,571	29,709
	1893	6,522	2,800	2,581	11,903
*$1,227,481	1894	3,498	2,800	2,640	8,938
	1895	3,694	3,026	2,508	9,228
	1896		4,994	2,495	7,489
	1897		1,688	2,358	4,046
	1898		1,699	1,904	3,603
Carillon et Grenville	1889	298	10,135	22,099	32,535
	1890	4,544	7,582	15,896	28,022
	1891	4,395	10,797	21,230	36,422
	1892	49,623	8,620	17,459	75,702
	1893	42,506	10,669	16,763	69,928
*$4,266,868	1894	20,420	11,620	14,145	46,185
	1895	5,964	12,303	15,453	33,720
	1896	3,850	12,161	13,996	30,007
	1897	6,848	11,608	13,780	32,236
	1898	87,745	10,994	11,698	110,437
Culbute	1889	17,112	116	1,050	18,278
	1890	2,818		748	3,566
	1891	11,305	500	745	12,550
	1892	1,546		736	2,282
	1893	1,421	13	749	2,183
*$434,823	1894	2,540	494	730	3,765
	1895	1,475	434	436	2,345
	1896				
	1897				
	1898		100		100

*Somme totale dépensée pour construction jusqu'au 30 juin 1898.

CANAUX CANADIENS—SOMMES DÉPENSÉES EN CONSTRUCTION. RÉPARATIONS, ETC.—*Suite.*

CANAUX.	Année.	Construction.	Réparation.	Personnel et entretien.	Total.
		$	$	$	$
Rideau	1889	6,665	18,106	33,802	58,573
	1890	21,124	18,025	34,271	73,420
	1891	20,967	21,538	34,642	77,147
	1892	31,363	21,507	35,501	88,371
	1893	24,275	18,790	35,022	78,087
*$4,394,496	1894	14,485	16,940	34,943	66,368
	1895	31,559	19,897	33,827	85,283
	1896	21,452	30,196	34,053	85,701
	1897	29,900	29,536	31,461	90,797
	1898	13,608	26,600	30,759	70,967
Trent	1889	77,270	5,936	3,242	86,448
	1890	70,167	731	3,451	74,349
	1891	12,991	4,889	3,804	21,684
	1892	10,964	4,722	3,696	19,382
	1893	16,801	2,087	3,740	22,628
*$2,530,284	1894	23,816	4,898	3,785	32,590
	1895	75,051	3,374	4,184	82,609
	1896	399,162	3,330	4,349	406,841
	1897	500,456	3,498	4,965	508,919
	1898	360,265	4,999	5,035	370,299
Ligne de Chambly—Saint-Ours	1889	17,964	2,003	2,421	22,388
	1890	24,572	1,935	2,138	28,646
	1891	21,697	4,460	2,011	28,168
	1892	3,585	1,944	2,169	7,698
	1893	.....	1,994	2,137	4,131
*$216,566	1894	.....	925	2,217	3,142
	1895	.....	916	2,162	3,078
	1896	.....	1,678	2,095	3,773
	1897	.....	707	2,136	2,843
	1898	.....	692	2,050	2,742
Chambly	1889	51,438	19,392	19,679	90,509
	1890	23,221	14,400	19,655	57,276
	1891	43,344	11,400	19,205	73,949
	1892	38,354	12,977	19,665	70,996
	1893	21,128	12,451	19,310	52,889
*$1,080,932	1894	8,568	11,921	19,041	39,530
	1895	6,148	11,779	19,326	37,253
	1896	3,694	11,801	19,350	34,845
	1897	12,666	13,129	18,724	44,549
	1898	13,185	12,466	17,993	43,644
Saint-Pierre	1889	500	353	3,085	3,938
	1890	.....	155	3,110	3,365
	1891	1,483	312	3,255	5,050
	1892	45,324	1,461	3,008	49,793
	1893	10,799	1,856	2,938	15,593
*$784,357	1894	4,289	1,987	2,936	9,212
	1895	27,091	353	2,500	29,944
	1896	18,199	261	2,182	20,642
	1897	.....	1	2,728	2,729
	1898	112	454	2,785	3,351

* Somme totale dépensée pour construction jusqu'au 30 juin 1898.

CANAUX CANADIENS—SOMMES DÉPENSÉES EN CONSTRUCTION, RÉPARATIONS, ETC.—*Suite.*

Canaux.	Année.	Construction.	Réparation.	Personnel et entretien.	Total.
		$	$	$	$
Murray	1889	215,326	.....	.....	215,326
	1890	106,760	.....	494	107,254
	1891	61,260	174	5,137	66,571
	1892	5,964	3,505	5,803	15,272
	1893	30,839	5,341	5,500	41,680
	1894	.....	5,396	5,668	10,964
	1895	.....	5,063	5,355	10,418
	1896	.....	5,410	5,409	10,819
	1897	.....	3,966	5,527	9,493
*$1,247,870	1898	.....	4,710	5,800*	10,510
Rivière Tay	1888	54,166	.....	.....	54,166
	1889	89,486	.....	.....	89,486
	1890	22,226	†	†	22,226
	1891	17,115	†	†	17,115
*$476,878	1892	29,772	†	†	29,772
Lac Saint-Louis	1895	4,753	.....	.....	4,753
	1896	49,909	.....	.....	49,909
*$192,458	1897	73,300	.....	.....	73,300
	1898	64,496	.....	.....	64,496
Sault Sainte-Marie	1889	34,019	.....	.....	34,019
	1890	176,569	.....	.....	176,569
	1891	325,336	.....	.....	325,336
	1892	341,474	.....	.....	341,474
	1893	589,801	.....	.....	589,801
*$3,679,528	1894	1,316,529	.....	.....	1,316,529
	1895	466,151	.....	3,433	469,584
	1896	189,987	2,650	16,075	208,712
	1897	209,762	7,672	15,381	232,615
	1898	21,005	8,172	14,390	43,567
Lac Saint-Francis	1898	3,420	.....	.....	3,420
*$3,420					
Divers	1889	10,092	1,999	3,208	15,299
	1890	16,427	1,800	47,750	65,977
	1891	16,925	3,260	53,662	73,847
	1892	6,541	8,711	56,363	71,615
	1893	37,139	7,944	55,742	100,825
	1894	19,925	8,690	51,575	80,190
	1895	28,190	8,566	51,337	88,093
	1896	36,088	17,007	53,333	106,428
	1897	2,937	10,336	52,441	65,714
	1898	1,720	11,349	44,935	58,004

* Somme totale dépensée pour construction jusqu'au 30 juin 1898.

† Compris dans le canal Rideau. Par arrêté du conseil daté du 27 septembre 1890, le canal de la rivière Tay a été reconnu comme faisant partie du canal Rideau.

CANAUX CANADIENS—SOMMES DÉPENSÉES EN CONSTRUCTION, RÉPARATIONS, ETC.—*Fin.*

Canaux.	Année.	Construction.	Réparation.	Personnel et entretien.	Total.
		$	$	$	$
Récapitulation	1889	1,145,025	242,261	304,248	1,691,534
	1890	1,189,644	177,889	338,267	1,705,800
	1891	1,500,861	208,028	348,224	2,057,113
	1892	1,637,319	239,801	349,477	2,227,099
‡$74,995,747	1893	2,302,898	212,703	346,791	2,862,392
	1894	3,156,306	188,319	346,022	3,690,647
	1895	2,696,522	172,600	333,680	3,202,801
	1896	2,344,599	209,322	292,121	2,846,042
	1897	2,449,843	178,385	287,970	2,916,198
	1898	3,291,729	214,828	325,808	3,832,365

‡ Ne comprenant pas les montants dépensés pour construction sous l'en-tête des divers.

La somme de $44,387 dépensée pour l'arpentage de la Baie Verte, ajoutée aux chiffres ci-dessus, donne un total de $75,040,134.

Voici un état du produit des canaux, moins les remboursements, réalisé par le gouvernement depuis la Confédération :—

Années terminées le 30 juin.	$	Années terminées le 30 juin.	$
1868	403,879	1885	321,289
1869	400,263	1886	328,978
1870	414,687	1887	321,785
1871	488,539	1888	317,902
1872	466,847	1889	333,189
1873	486,433	1890	354,816
1874	510,756	1891	349,432
1875	410,980	1892	324,475
1876	390,337	1893	357,090
1877	390,857	1894	387,789
1878	373,814	1895	339,890
1879	337,675	1896	339,539
1880	341,598	1897	384,781
1881	361,558	1898	407,663
1882	325,232		
1883	361,604	Total	11,710,240
1884	372,562		

L'état suivant fait voir le montant collecté sur chaque canal provenant du revenu propre et pour loyers de pouvoirs hydrauliques, durant les années fiscales 1896, 1897 et 1898 :—

Nom du canal.		Péage.	Quaiage et emmagasinage.	Amendes.	Autres recettes.	Hydrauliques et autres loyers.	Total.
		$	$	$	$	$	$
Welland	1896	142,512	....	130	108	9,195	151,944
"	1897	184,940	.....	89	60	6,122	191,211
"	1898	205,283	.....	122	98	8,326	213,829
Saint-Laurent	1896	60,758	3,033	80	15,422	40,963	120,256
"	1897	70,023	2,522	105	15,450	34,338	122,438
"	1898	76,743	2,430	65	16,536	32,563	128,338
Chambly	1896	26,806	.....	9	.....	190	27,006
"	1897	24,365	.....	5	.....	60	24,430
"	1898	21,748	.....	.....	.....	144	21,892
Ottawa	1896	32,091	.....	.....	10	56	32,157
"	1897	33,401	.....	.....	8	16	33,425
"	1898	31,251	.....	.....	.....	131	31,390
Rideau	1896	5,798	52	.....	276	942	7,068
"	1897	4,368	43	.....	128	3,993	8,533
"	1898	6,074	35	.....	138	2,864	9,111
Saint-Pierre	1896	1,248	.....	.....	.....	.....	1,248
"	1897	4,531	.....	.....	12	.....	4,543
"	1898	2,959	.....	.....	8	.....	2,967
Sault-Ste-Marie	1896	En franch.	.....	.....	.....	10	10
"	1897	"	.....	10	.....	10	20
"	1898	"	.....	.....	.....	20	20
Murray	1896	522	.....	.....	.....	.....	522
"	1897	596	.....	.....	.....	4	600
"	1898	693	.....	.....	.....	.....	693
Vallée de la Trent	1896	1,066	.....	.....	167	54	1,287
"	1897	781	.....	.....	121	57	959
"	1898	1,265	.....	.....	136	3	1,404
Totaux	1896	270,801	3,085	219	15,983	51,414	341,503
"	1897	323,004	2,565	209	15 779	44,600	386,157
"	1898	346,017	2,466	187	16,925	44,050	409,645

Le remboursement des fonds pour 1898 s'est élevé au montant de $1,982 ; pour 1897, à 1,376 ; et pour 1896, à $1,964.

Le tableau suivant est un état du nombre, du tonnage et de la nationalité des navires qui ont remonté les divers canaux dans la saison de navigation des années 1896 à 1897 inclusivement, ainsi que du nombre de voyageurs et de la quantité des marchandises transportées, et droits de péages perçus :—

MOUVEMENT DE LA NAVIGATION ET DU TRAFIC SUR LES CANAUX CANADIENS DURANT LA SAISON DE NAVIGATION, ANNÉES 1886-97.

Canaux.	Année.	Bateaux canadiens. Nombre, à vapeur.	Bateaux canadiens. Nombre, à voiles.	Bateaux canadiens. Nombre, total.	Tonnage.	Bateaux américains. Nombre, à vapeur.	Bateaux américains. Nombre, à voiles	Bateaux américains. Nombre, total.	Tonnage.	Nombre total des bateaux.	Tonnage total.	Nombre de voyageurs.	Tonnes de marchandises.	Droits de péage.	Augmentation ou diminution.
														$	$
Welland	1886	831	1,711	2,542	546,140	315	732	1,047	393,588	3,589	939,728	3,182	980,135	188,984 +	43,170
	1887	854	1,277	2,131	504,268	288	366	654	283,039	2,785	787,307	5,503	777,918	146,711 —	42,273
	1888	745	1,150	1,895	477,953	303	449	752	350,318	2,647	828,271	3,402	878,800	169,135 +	22,424
	1889	820	1,141	1,961	565,946	467	547	1,014	526,000	2,975	1,091,946	4,671	1,085,273	219,510 +	50,375
	1890	1,139	996	2,135	615,821	436	312	748	506,648	2,883	1,122,469	23,704	1,016,165	194,090 —	25,420
	1891	1,147	641	1,788	527,892	522	284	806	582,264	2,594	1,110,156	35,080	975,013	200,978 +	6,888
	1892	1,226	592	1,818	592,078	536	261	797	600,223	2,615	1,192,301	43,884	955,554	197,238 —	3,740
	1893	1,021	447	1,468	493,595	895	480	1,375	994,148	2,843	1,487,743	23,035	1,294,823	193,276 —	3,962
	1894	1,068	405	1,473	564,035	617	322	939	688,910	2,412	1,252,945	30,224	1,008,221	159,694 —	33,582
	1895	1,031	482	1,513	518,627	495	214	709	549,746	2,222	1,068,373	34,038	869,595	138,714 —	20,980
	1896	1,098	528	1,676	593,341	758	332	1,090	860,106	2,766	1,453,447	34,594	1,279,987	194,969 +	56,255
	1897	1,062	526	1,588	589,127	849	288	1,137	943,134	2,725	1,532,261	36,402	1,274,292	188,432 —	6,537
Saint-Laurent	1886	3,187	5,972	9,159	1,667,685	552	717	1,269	97,094	10,428	1,764,779	52,460	913,590	74,917 +	404
	1887	3,201	5,702	8,903	1,622,796	426	790	1,206	92,499	10,109	1,715,295	56,404	886,982	72,437 —	2,480
	1888	2,880	4,918	7,798	1,407,797	411	796	1,207	92,299	9,005	1,500,096	50,602	781,599	65,715 —	6,722
	1889	3,098	5,696	8,794	1,656,102	560	821	1,381	101,400	10,175	1,757,502	49,250	919,872	72,505 +	6,790
	1890	3,849	5,473	9,322	1,658,568	483	693	1,176	82,879	10,498	1,741,447	61,707	853,853	60,720 —	11,785
	1891	3,041	5,706	8,747	1,751,421	582	604	1,186	90,208	9,933	1,841,629	63,283	936,794	75,972 +	15,252
	1892	3,158	6,076	9,234	1,813,923	546	632	1,178	94,760	10,412	1,908,683	64,199	966,755	102,361 +	26,389
	1893	3,678	6,414	10,092	2,009,702	440	712	1,152	95,103	11,244	2,104,805	66,472	1,158,376	68,249 —	34,112
	1894	3,018	4,317	7,335	1,559,521	446	764	1,210	137,713	8,545	1,697,237	57,736	886,778	63,005 —	5,244
	1895	3,200	4,449	7,649	1,641,983	448	649	1,097	105,433	8,746	1,747,416	59,962	828,228	61,144 —	1,861
	1896	4,231	5,769	10,000	1,917,953	405	690	1,095	126,300	11,095	2,044,253	63,160	1,113,690	70,004 +	8,860
	1897	4,028	6,092	10,120	2,113,549	413	604	1,017	128,768	11,137	2,242,317	54,113	1,231,365	70,718 +	714
	1886	332	699	1,031	122,509	3	1,109	1,112	109,689	2,143	232,198	5,109	193,940	18,140 +	1,029
	1887	373	647	1,020	117,381	4	1,246	1,250	121,005	2,270	238,386	3,278	223,272	20,496 +	2,326
	1888	355	619	974	115,699	10	1,293	1,303	127,442	2,277	243,141	3,488	241,753	22,316 +	1,817
	1889	637	496	1,133	117,495	7	1,251	1,258	122,412	2,391	239,907	5,017	220,451	20,725 —	1,588

Canaux.	Année.	Bateaux canadiens. Nombre, à vapeur.	Bateaux canadiens. Nombre, à voiles.	Bateaux canadiens. Nombre, total.	Tonnage.	Bateaux américains. Nombre, à vapeur.	Bateaux américains. Nombre, à voiles.	Bateaux américains. Nombre, total.	Tonnage.	Nombre total des bateaux.	Tonnage total.	Nombre de voyageurs.	Tonnes de marchandises.	Droits de péage.	Augmentation ou diminution.
														$	$
Chambly	1890	438	662	1,100	134,498	27	981	1,008	97,249	2,108	231,747	3,598	202,407	18,171 —	2,554
	1891	464	555	1,019	108,834	28	1,006	1,034	116,896	2,053	225,730	3,783	229,264	19,377 +	1,206
	1892	603	626	1,229	123,782	25	1,442	1,467	139,097	2,696	262,879	5,218	270,766	20,960 +	1,583
	1893	581	599	1,180	121,348	3	1,569	1,572	152,735	2,752	274,083	5,133	312,870	22,649 +	1,689
	1894	371	522	893	96,507	25	1,574	1,599	152,849	2,492	249,356	5,612	277,608	21,149 —	1,500
	1895	472	630	1,102	132,108	20	2,140	2,160	199,728	3,262	331,836	5,225	359,027	25,920 +	4,771
	1896	411	512	923	99,406	20	2,042	2,062	201,321	2,985	300,727	4,009	344,935	24,151 —	1,769
	1897	480	476	956	115,285	16	2,127	2,143	207,302	3,099	322,587	4,286	352,136	23,309 —	842
Ottawa	1886	1,203	2,458	3,661	417,506	2	561	563	56,436	4,224	473,942	15,038	745,335	57,813 +	2,818
	1887	972	1,746	2,718	368,651	....	628	628	61,764	3,346	430,415	14,785	783,047	54,997 —	2,816
	1888	1,029	1,709	2,738	379,419	....	436	436	42,868	3,174	422,287	14,112	693,249	51,603 —	3,394
	1889	1,020	1,615	2,635	372,163	....	631	631	61,419	3,266	433,582	14,787	747,073	52,401 +	5,798
	1890	1,145	1,389	2,534	371,751	4	291	295	28,488	2,829	400,239	12,298	651,355	48,226 —	9,175
	1891	1,025	1,123	2,148	328,602	4	312	316	31,125	2,464	359,727	12,569	585,041	40,956 —	7,270
	1892	1,017	1,341	2,358	332,353	1	308	309	28,332	2,667	360,685	11,038	647,011	43,672 +	2,716
	1893	1,019	1,244	2,263	296,087	2	183	185	17,959	2,448	314,046	13,828	581,521	35,284 —	8,388
	1894	871	1,188	2,059	291,836	1	137	138	13,435	2,197	305,271	13,914	562,010	34,042 —	1,242
	1895	865	1,169	2,034	273,585	1	160	161	15,531	2,195	289,116	13,645	541,220	31,959 —	2,083
	1896	839	1,032	1,871	266,279	....	202	202	19,842	2,073	286,121	13,838	502,046	30,507 —	1,452
	1897	905	1,148	2,053	285,745	...	145	145	14,302	2,198	300,048	10,872	562,370	34,032 +	3,525
Rideau	1886	917	1,225	2,142	130,506	42	114	156	11,146	2,298	141,652	2,973	90,990	6,318 +	1,342
	1887	1,099	1,283	2,382	147,784	64	81	145	8,373	2,527	156,157	2,944	92,478	5,556 —	762
	1888	1,141	1,388	2,529	166,466	50	170	220	18,597	2,749	185,063	4,193	112,248	6,627 +	1,071
	1889	1,114	1,120	2,234	145,007	75	183	258	19,417	2,942	164,424	2,910	113,126	7,063 +	436
	1890	1,151	965	2,116	134,884	58	64	122	5,794	2,238	140,678	3,921	113,574	6,145 —	918
	1891	1,299	945	2,244	147,102	69	181	250	17,355	2,494	164,457	5,423	109,313	6,303 +	158
	1892	1,520	1,059	2,559	189,508	57	74	131	6,948	2,690	196,456	7,442	96,366	5,150 —	1,153
	1893	1,299	858	2,157	160,426	73	176	249	15,489	2,406	175,915	6,119	104,234	5,773 +	623
	1894	1,422	876	3,298	169,838	65	127	192	9,405	3,490	179,243	5,544	94,479	5,836 +	63
	1895	1,298	793	2,091	153,060	81	203	284	15,792	2,375	168,852	5,305	88,753	5,679 —	157
	1896	1,318	670	1,988	143,221	64	94	158	7,309	2,146	150,530	3,239	73,307	5,011 —	668
	1897	1,791	647	2,438	182,000	45	108	153	7,000	2,591	189,000	3,000	90,000	6,000 +	989

	1893	1,299	858	2,157	160,426	73	176	249	15,489	2,406	175,915	4,235	94,479	5,836	+	63
	1894	1,422	876	3,298	169,838	65	127	192	9,405	3,490	179,243	5,544	94,479	5,836	+	63
	1895	1,298	793	2,091	153,060	81	203	284	15,792	2,375	168,852	5,305	88,753	5,679	—	157
	1896	1,318	670	1,988	143,221	64	94	158	7,309	2,146	150,530	3,239	73,307	5,011	—	668
	1897	1,721	647	2,368	138,939	47	138	185	12,484	2,553	151,423	4,908	77,276	6,131	+	1,120
Baie de Burlington.	1886	.....	1	1	325	....	.....	....	.....	1	325	.....	.....	1	—	394
	1887	.....	.....	.....	.....	.....	.....	.....	.....	.....	.....	.....	.....	.....	—	1
	1886	35	1,171	1,206	57,322	....	.....	.....	.....	1,206	57,322	.....	25,887	1,405	—	107
	1887	125	1,566	1,691	82,597	....	.....	.....	.....	1,691	82,597	.....	41,174	2,508	+	1,103
	1888	111	1,470	1,581	90,401	....	3	3	253	1,584	90,654	.....	39,149	2,204	—	304
	1889	105	2,056	2,161	118,262	....	.....	.....	.....	2,161	118,262	.....	55,443	2,920	+	716
	1890	44	1,250	1,294	70,985	....	.....	.....	.....	1,294	70,985	.....	32,231	1,742	—	1,178
Saint-Pierre...	1891	129	992	1,121	71,664	....	.....	.....	.....	1,121	71,664	.....	34,520	1,778	+	36
	1892	220	1,665	1,885	126,353	....	6	6	1,919	1,891	128,272	.....	59,042	3,156	+	1,378
	1893	233	1,229	1,462	99,825	10	18	28	9,576	1,490	109,401	.....	47,606	2,264	—	892
	1894	222	1,269	1,491	94,964	16	15	31	9,163	1,522	104,127	.....	55,460	2,637	+	373
	1895	52	196	248	16,416	....	.....	.....	.....	248	16,416	.....	9,828	427	—	2,210
	1896	870	1,334	2,204	184,750	20	15	35	13,065	2,239	197,815	.....	65,508	655	+	228
	1897	154	1,470	1,624	104,650	2	7	9	3,858	1,633	108,508	.....	67,093	2,845	+	2,190
	1885	51	28	79	3,880	....	.....	.....	.....	79	3,880	.....	25,707	486	+	261
	1886	85	17	102	3,620	....	.....	.....	.....	102	3,620	.....	19,216	384	—	102
	1887	126	20	146	4,475	....	.....	.....	.....	146	4,475	.....	15,645	330	—	54
	1888	144	2	146	2,587	....	.....	.....	.....	146	2,587	.....	14,799	257	—	73
	1889	436	39	475	20,607	....	.....	.....	.....	475	20,607	4,727	25,130	492	+	235
	1890	739	565	1,304	51,800	....	.....	.....	.....	1,304	51,800	8,318	24,679	709	+	217
243 Vallée de la Trent..	1891	747	385	1,132	52,568	2	.....	2	8	1,134	52,576	9,547	20,839	652	—	57
	1892	836	454	1,290	65,509	1	.....	1	20	1,291	65,529	10,199	22,513	726	+	74
	1893	994	594	1,588	76,537	....	.....	.....	.....	1,488	76,537	9,077	31,219	883	+	157
	1894	1,224	586	1,810	83,608	....	.....	.....	.....	1,810	83,608	17,623	36,271	1,009	+	126
	1895	1,385	562	1,947	85,315	....	.....	.....	.....	1,947	85,315	24,184	32,266	1,042	+	33
	1896	1,183	527	1,710	69,333	....	.....	.....	.....	1 710	69,333	20,186	21,145	824	—	218
	1897	1,348	787	2,135	106,484	....	.....	.....	.....	2,135	106,484	22,492	36,141	1,096	+	272
	1890	715	135	850	101,165	2	13	15	339	865	101,504	12,589	18,783	707	+	707
	1891	859	188	1,047	147,371	2	6	8	260	1,055	147,631	16,651	11,742	670	—	37
	1892	656	148	804	158,459	3	36	39	496	843	158,955	10,459	13,729	585	—	85
Murray.....	1893	497	150	647	176,534	9	15	24	1,285	671	177,819	10,525	16,340	636	+	51
	1894	519	149	668	188,592	9	13	22	552	690	189,144	11,471	21,888	756	+	102
	1895	448	104	552	161,965	3	13	16	449	568	162,414	11,903	11,324	528	—	228
	1896	452	148	600	175,423	4	4	8	177	608	175,600	12,316	13,056	605	+	77
	1897	508	114	622	186,957	8	21	29	555	651	187,512	12,864	13,231	655	+	50
	1895	498	111	609	126,534	438	145	583	623,092	1,192	749,626	2,326	595,837	Gratis..	.....	
Sault Sainte-Marie.	1896	1,795	275	2,070	589,407	2423	643	3,066	3,805,749	5,136	4,395,156	14,658	4,577,399	" ..	.....	
	1897	1,711	198	7,909	405,546	1760	599	2,359	3,391,936	4,268	3,379,482	11,745	4,947,065	" ..	.....	

TABLEAU DU TRAFIC PAR TOUS LES CANAUX CANADIENS— 1884 À 1897.

Année.	Vaisseaux canadiens.			Tonnage.	Vaisseaux américains.			Tonnage.
	Vapeur.	Voile.	Total.		Vapeur.	Voile.	Total.	
1884.....	6,153	11,489	17,642	2,775,924	801	3,279	4,080	618,004
1885.....	5,845	11,467	17,312	2,681,639	730	3,065	3,795	547,438
1886.....	6,590	13,254	19,844	2,945,613	914	3,233	4,147	667,953
1887.....	6,750	22,241	18,991	2,847,952	782	3,101	3,883	566,680
1888.....	6,40o	11,256	17,661	2,640,322	774	3,147	3,921	631,777
1889.....	7,230	12,163	19,393	2,995,582	1,109	3,433	4,542	830,648
1890	9,220	11,435	20,655	3,139,472	1,019	2,354	3,364	721,397
1891.....	8,711	10,535	19,246	3,135,454	1,209	2,393	3,602	838,116
1892.....	9,236	11,941	21,177	3,401,965	1,169	2,759	3,928	871,795
1893.....	9,322	11,535	20,857	3,434,054	1,432	3,153	4,585	1,286,295
1894.....	8,715	10,312	19,027	3,048,904	1,179	2,952	4,131	1,012,027
1895.....	9,249	8,496	17,745	3,109,593	1,486	3,524	5,010	1,509,771
1896...	12,197	10,845	23,042	4,039,113	3,694	4,022	7,716	5,033,869
1897.....	11,917	11,458	23,375	4,046,283	3,095	3,929	7,024	4,702,339

Année.	Total de vaisseaux.	Tonnage total.	Passagers.	Fret.	Péage.	Augmentation ou diminution.
			Nombre.	Tonnes.	$	$
1884.....	21,722	3,393,928	84,430	2,622,213	320,401	—68,331
1885.....	21,107	3,229,077	70,571	2,673,641	300,421	—19,980
1886.....	23,991	3,613,566	78,762	2,969,093	347,962	+47,541
1887.....	22,874	3,414,632	82,914	2,820,516	303,035	—44,927
1888..... ...	21,582	3,272,099	75,797	2,761,597	317,854	+14,819
1889.....	23,935	3,826,230	81,362	3,166,368	380,616	+62,762
1890.....	24,019	3,860,869	127,135	2,913,047	330,510	—50,106
1891....	22,848	3,973,570	146,336	2,902 526	346,686	+16,176
1892.....	25,105	4,273,760	152,439	3,031,736	373,848	+27,162
1893.....	25,342	4,720,349	134,189	3,546,989	329,014	—44,834
1894.....	23,158	4,060,931	142,124	2,942,715	288,129	—40,885
1895..... .	22,755	4,619,364	154,588	3,336,068	265,413	—22,716
1896....	30,758	9,072,982	166,000	7,991,073	326,766	+61,313
1897.....	30,398	8,748,622	157,682	8,560,969	327,218	+ 452

GRAINS PAR LE CANAL WELLAND, 1882-97.

Année.	Réduction accordée.	Pleins droits payés.	
	A Montréal.	A destination des ports d'Ontario.	En transit d'un port américain à un autre.
	Tonnes.	Tonnes.	Tonnes.
1882	180,694	.....	63,881
1883	186,814	10,650	121,876
1884	142,194	12,153	104,537
1885	96,569	11,909	117,346
1886	203,940	9,881	151,551
1887	185,034	11,838	134,868
1888	160,358	25,599	169,664
1889	267,769	19,075	213,766
1890	228,513	16,899	245,932
1891	295,509	6,805	202,710
1892	261,954	8,942	201,540
1893	501,806	25,555	222,958
1894	* 273,651	16,699	203,979
1895	231, 91	32,096	133,823
1896	461,049	73,386	160,372
1897	560,254	53,257	157,756

*En 1891, 17,817 tonnes transbordées à Ogdensburg.
1892, 4,341 " "
1893, 71,445 " "
1894, 23,030 " "
1895, 18,987 " "
1896, 77,355 " "
1897, 89,659 " "

Le tableau suivant indique la quantité totale de fret venant de l'est et de l'ouest, transportée sur le canal Welland de ports américains à des ports américains, pour une période de dix-sept saisons :—

Année.	De l'Est.	De l'Ouest.	Total.	Total transporté.
	Tonnes.	Tonnes.	Tonnes.	Tonnes.
1881	96,266	97,907	194,153	.....
1882	110,286	172,520	282,806	.....
1883	174,912	257,699	432,611	.....
1884	163,998	243,081	407,079	837,811
1885	168,212	216,297	384,509	784,928
1886	244,916	239,562	484,478	980,135
1887	189,427	151,074	340,501	777,918
1888	221,062	213,689	434,751	878,800
1889	297,353	266,231	563,584	1,085,273
1890	318,259	215,698	533,957	1,016,165
1891	300,257	247,543	553,800	975,013
1892	300,733	240,332	541,065	955,554
1893	384,559	247,108	631,677	1,294,823
1894	361,319	230,948	592,267	1,008,221
1895	255,259	214,520	469,779	869,595
1896	385,695	267,518	653,213	1,279,987
1897	353,863	210,831	564,694	1,274,292

QUANTITÉS DES PRINCIPALES MARCHANDISES TRANSPORTÉES SUR LES CANAUX CANADIENS, EN 1896 ET 1897.

	Welland.		Saint-Laurent.		Chambly.		Rideau.	
	1896.	1897.	1896.	1897.	1896.	1897.	1896.	1897.
	Tonnes.	Tonnes.	Tonn.	Tonnes.	Tonnes.	Tonnes.	Tonnes.	Tonnes.
Produits de la forêt.	160,232	181,817	106,053	94,496	221,853	237,653	46,102	47,010
Bétail de ferme....	38	49	1,163	1,066	328	405	21	20
Produit des animaux.	2,839	2,210	5,025	4,423	319	.....	502	577
Produits agricoles.	750,523	822,275	592,515	742,114	11,674	6,855	2,845	1,620
Manufactures....	38,579	41,943	65,461	57,646	11,239	11,363	3,540	3,450
Marchandises.....	287,776	225,998	343,473	331,620	99,522	95,860	20,297	24,599
Total.....	1,279,987	1,274,292	1,113,690	1,231,365	344,935	352,136	73,307	77,276

	Canaux de l'Ottawa.		Canal Saint-Pierre.		Canaux de la Trent.		Canal Murray.	
	1896.	1897.	1896.	1897.	1896.	1897.	1896.	1897.
	Tonnes.	Tonnes.	Tonnes.	Tonnes.	Tonnes.	Tonnes.	Tonnes.	Tonnes.
Produits de la forêt.	490,482	551,790	6,332	6,248	20,650	35,294	2,489	2,404
Bétail de ferme....	900	1,220	.....	22	93	123	15	23
Produit des animaux.....	1,306	1,872	.....	214	.....	.....	67	248
Produits agricoles.	2,658	2,555	8,039	8,670	64	110	2,779	2,090
Manufactures....	134	333	.....	1,926	178	510	1,584	2,999
Marchandises. ...	6,566	4,600	51,137	50,013	160	104	6,122	5,467
Total.....	502,046	562,370	65,508	67,093	21,145	36,141	13,056	13,231

MARINE.

NOMBRE DE PHARES EN CANADA, 1868-98.

ANNÉE TERMINÉE LE 31 DÉCEMBRE.	Stations de phares.	Feux.	Sifflets de brume.	Cornets de brume automatiques.	Coût de l'entretien.
					$
1868	198	227	2	.....	.....
1869	219	233	2	.....	.....
1870	240	278	4	.....	.....
1871	264	297	8	.....	.....
1872	280	314	13	.....	.....
1873	316	363	17	.....	.....
1874	342	384	18	.....	.....
1875	377	444	22	.....	.....
1876	407	488	24	.....	.....
1877	416	509	25	2	.....
1878	427	518	25	4	.....
1879	443	542	23	6	.....
1880	452	551	22	7	.....
1881	462	553	23	9	.....
1882	470	562	23	9	.....
1883	484	578	23	9	.....
1884	507	597	23	10	456,868
1885	526	617	23	12	478,064
1886	534	625	23	16	505,929
1887	561	658	23	24	476,514
1888	569	664	23	27	464,472
1889	579	675	24	29	459,424
1890	599	705	23	32	434,802
1891	605	710	23	31	455,254
1892	617	741	23	34	445,140
1893	619	749	24	34	480,554
1894	624	755	22	39	470,549
1895	632	768	22	40	457,548
1896	629	770	22	40	442,702
1897	635	783	22	40	423,013
1898	654	816	22	40	451,156

Ces phares et autres stations, etc., sont occupés par 672 gardiens de phares, ingénieurs de sifflet de brume, d'assistants et d'équipage de stations de phares, alors que le service en dehors de ces stations est fait par 1,825 employés. En 1898, les feux, phares, balises, etc., étaient répartis de la manière suivante :—

ÉTAT DES PHARES, LUMIÈRES, ETC., EN CANADA, 1898.

DISTRICT.	Stations de phares.	Feux.	Gardiens.	Phares-flottants.	Sifflets de brume.	Cornets de brume automatiques.	Cloches de brouillard	Canons de brume.	Bouées à sifflets.	Bouées à cloches.	Bouées à gaz.	Steamers.
	*	*										
Ontario	189	245	183	3	2	11	4	....	....	5	5	...
Phares-flottants	3	3	....	....	....	....	....	....	....	....	....	....
Québec	118	159	140	8	2	9	...	9	....	....	†10	...
Phares-flottants	8	8	....	....	3	....	1	....	....	....	....	....
Nouvelle-Ecosse	173	182	178	1	10	6	2	1	16	16	....	....
Cornets de brume automatiques	2	2	....	....	....	....	..	..	....	....	....	....
Phares-flottants	1	1	..	....	....	....	....	....	....	....	....	....
Nouveau-Brunswick	93	117	101	1	4	8	....	1	4	3	....	....
Cornets de brume automatiques	3	3	....	....	....	....	....	....	....	....	....	....
Phares-flottants	1	1	....	....	....	....	....	....	....	....	....	....
Ile du Prince-Edouard	39	66	44	...	...	1	....	....	3	1	....	....
Colombie-Britannique	24	29	26	..	1	5	6	....	....	1	....	....
Total	654	816	672	13	22	40	13	11	23	26	15	8

*Phares-flottants et cornets de brume automatiques où il n'y a pas de lumières, sont dans ces deux colonnes compris dans le nombre total des stations de phares, lumières, etc., au Canada. †4 avec cloches.

NOMBRE DE VAISSEAUX ENREGISTRÉS—PAR PROVINCES, 31 DÉCEMBRE 1898.

PROVINCES.	Nombre total des vaisseaux à voiles et steamers.	Tonnage net des vaisseaux à voiles et steamers.	Nombre de steamers.	Tonnage brut des steamers.
Ontario	1,452	134,180	924	99,419
Québec	1,378	144,447	322	75,349
Nouvelle-Ecosse	2,167	262,176	146	19,747
Nouveau-Brunswick	903	89,257	117	9,858
Manitoba	121	7,439	80	6,692
Colombie-Britannique	444	40,304	209	52,129
Ile du Prince-Edouard	178	15,979	21	4,043
Total, 1898	6,643	693,782	1,909	267,237
" 1897	6,684	731,754	1,785	213,864

ÉTAT COMPARATIF DES PERTES ET ACCIDENTS, 1870-1898.

Année terminée le 31 décembre.	Accidents.	Tonnage.	Pertes de vies.	Dommage.
1870	335	82,808	210	$ 901,000
1871	274	81,035	81	2,100,000
1872	290	99,109	237	2,507,338
1873	350	99,523	*813	2,844,133
1874	308	106,682	109	2,029,965
1875	286	99,427	78	2,468,521
1876	452	153,368	404	2,942,955
1877	468	177,896	153	3,952,582
1878	414	161,760	187	3,445,875
1879	533	198,364	339	4,119,233
1880	445	179,993	217	3,820,652
1881	440	210,719	399	4,992,423
1882	451	193,655	271	3,138,423
1883	366	158,826	259	2,029,752
1884	324	119,741	253	2,965,321
1885	346	144,726	198	2,753,667
1886	377	150,277	54	1,950,799
1887	335	149,395	91	1,662,688
1888	319	105,060	52	1,126,124
1889—11 mois terminés le 30 novembre	268	110,716	163	1,554,319
1890—11 " 31 octobre	242	78,343	64	1,194,516
1891—12 " 30 novembre	260	72,360	7	694,653
1892— 6 " 30 juin	122	47,073	100	595,768
1893—12 " 31 décembre	190	59,421	49	807,113
1894—12 " 30 juin	86	36,777	10	322,225
1895—12 " 30 "	247	93,914	54	767,536
1896—12 " 30 "	294	103,832	▸ 43	1 342,081
1897	240	86,043	34	766,643
1898	187	64,777	†21	722,967
Total	9,249	3,425,620	4,843	60,519,272

*545 personnes ont péri dans le naufrage du "White Star"—Atlantique—dans la baie Turn, Nouvelle-Ecosse. † Les rapports de la division de la marine, du département de la Marine et des Pêcheries, donne le nombre 602 comme représentant le nombre de pertes de vies par naufrages. Cette erreur provient de ce qu'on a inclus à tort le nombre de pertes de vies (562) à bord du steamer "La Bourgogne" qui a fait naufrage à 60 milles au sud de l'Ile de Sable, et par conséquent non dans les eaux canadiennes. La différence (19) qui apparaît encore après avoir déduit les 562 est la suite d'une erreur d'addition.

DÉPENSES DU DÉPARTEMENT DE LA MARINE, 1893-98.

Dépenses.	1893.	1894.	1895.	1896.	1897.	1898.
	$	$	$	$	$	$
Gouvernement, salaires	45,801	45,015	54,048	62,477	62,438	62,705
Entretien des phares	470,760	443,515	458,372	443,057	428,910	444,272
Construction des phares	27,475	28,042	12,219	17,662	10,910	23,951
Steamers fédéraux	146,522	178,184	169,662	150,519	136,940	117,644
Construct. et répar. au str "Quadra"	16,576	.....	.....	.....	.....	.....
Examen des capitaines et seconds	4,117	3,745	2,758	4,063	3,536	3,335
Hôpitaux de la marine	35,757	38,404	38,596	36,683	37,985	38,163
Service météorologique	64,166	66,599	64,589	66,600	67,641	64,135
Service des signaux	5,041	4,669	5,312	5,339	5,986	5,994
Récompenses pour sauvetage de vies	7,433	8,015	6,591	8,004	5,955	5,081
Service hydrographique	17,542	31,462	12,653	15,100	12,353	15,307
Police de rade	5,436	3,103	.....	.....	.....	.....
Inspection des bateaux à vapeur	24,397	25,961	26,386	26,321	26,838	26,342
Service postal d'hiver, Ile du P.-E.	4,377	6,497	6,138	7,780	21,931	9,575
Expédition de la Baie-d'Hudson	.....	.....	.....	.....	19,091	21,051
Divers	23,292	12,470	21,212	11,085	14,896	8,062
Total	898,682	895,681	878,536	854,690	855,410	845,617

*Y compris les salaires de la division des pêcheries.

REVENU DU DÉPARTEMENT DE LA MARINE, 1893-98.

Revenu.	1893.	1894.	1895.	1896.	1897.	1898.
	$	$	$	$	$	$
Revenu des vapeurs fédéraux	14,590	14,460	9,329	11,057	9,543	9,557
Examens des capitaines et seconds	2,484	2,908	3,974	3,393	3,754	4,800
Amendes et confiscations	925	1,915	1,498	531	125	938
Havres et jetées	7,872	9,454	9,151	7,943	9,492	7,987
Police et rade	3,793	.....	.....	.....	.....	.....
Amélioration des havres	25	.....	.....	.....	.....	.....
Fonds des marins malades	46,200	49,091	42,816	45,762	54,358	54,553
Inspection de bateaux à vapeur	25,283	24,866	23,771	22,488	25,095	31,525
Revenu casuel	4,037	55,486	7,873	5,922	5,353	7,315
Divers	2,181	*7,690	1,145	5,916	3,289	3,927
Total	107,390	165,870	99,557	103,012	111,009	120,602

*Y compris $6.795 provenant du service côtier et des phares.

Le tableau suivant donne le total du revenu et de la dépense du département de la marine depuis la Confédération :—

Année.	Revenu.	Dépenses.	Année.	Revenu.	Dépenses.
	$	$		$	$
1868	71,811	371,071	1885	101,268	1,029,901
1869	75,351	360,900	1886	91,885	973,360
1870	71,490	367,129	1887	102,238	917,557
1871	70,254	389,537	1888	99,920	883,251
1872	79,324	518,958	1889	99,940	1,023,801
1873	144,756	706,818	1890	115,507	807,418
1874	168,350	845,159	1891	104,248	874,134
1875	91,235	844,586	1892	106,582	861,427
1876	107,984	979,146	1893	107,390	898,682
1877	105,907	820,054	1894	165,870	895,681
1878	100,850	786,156	1895	99,557	878,536
1879	84,144	755,359	1896	103,012	854,690
1880	91,942	723,361	1897	111,009	855,410
1881	108,304	761,731	1898	120,602	845,617
1882	109,125	774,832			
1883	104,383	824,911	Total	3,172,318	24,356,415
1884	118,080	927,242			

VAISSEAUX CONSTRUITS ET INSCRITS EN CANADA, ET VENDUS AUX AUTRES PAYS, 1874-98.

Année.	Construits et inscrits.*		Vendus aux autres pays.†		
	Nombre	Tonnage.	Nombre	Valeur.	Tonnage.
				$	
1874	490	183,010	.....	.....	.....
1875	480	151,012	.....	.....	.....
1876	416	127,700	160	2,189,270	64,134
1877	430	118,985	110	1,576,244	46,329
1878	339	100,873	93	1,218,145	35,039
1879	265	74,227	72	529,824	19,318
1880	271	65,441	64	464,327	16,208
1881	336	74,060	61	348,018	16,808
1882	288	60,113	42	402,311	16,161
1883	374	74,090	44	506,538	23,896
1884	387	72,411	43	416,756	17,368
1885	240	43,179	28	246,277	13,177
1886	229	32,207	46	266,363	14,343
1887	224	22,516	27	143,772	9,263
1888	264	25,130	35	289,969	14,479
1889	280	34,346	35	266,817	16,173
1890	285	52,378	34	442,781	22,844
1891	312	52,145	35	280,474	15,143
1892	255	28,773	56	506,747	36,399
1893	362	28,440	42	363,916	31,317
1894	326	21,243	43	243,429	21,960
1895	250	16,270	31	172,563	16,567
1896	227	16,146	27	99,392	12,203
1897	231	17,094	30	105,164	9,158
1898	278	24,522	39	191,069	17,210

* Année civile. † Année fiscale.

Le tableau suivant donne les détails comparatifs des vaisseaux océaniques entrés dans les ports canadiens et qui en sont sortis (à l'exception des vaisseaux côtiers) en 1897 et 1898 faisant distinction entre les vaisseaux anglais, canadiens et étrangers :—

Nationalités.	Nombre de vaisseaux.	Tonneaux enregistrés.	Fret.		Nombre d'hommes.
			Tonneaux en poids.	Tonneaux mesures.	
1897.					
Anglais	3,835	5,393,435	2,238,329	1,460,877	129,273
Canadiens	11,123	1,888,172	767,770	634,621	102,042
Etrangers	12,136	4,729,373	1,290,259	850,456	208,747
Total	27,094	12,010,980	4,296,358	2,945,954	440,062
1898.					
Anglais	4,121	5,777,068	2,564,628	1,356,352	153,306
Canadiens	12,142	2,029,745	759,169	621,365	117,893
Etrangers	11,524	4,778,672	1,282,625	793,225	220,333
Total	27,787	12,585,485	4,606,422	2,970,942	491,532

Arrivées de et en destination pour les principaux pays des vaisseaux océaniques pour 1898 :—

VAISSEAUX ENTRÉS DE L'INTÉRIEUR.

Pays de provenance.	Anglais.			Canadiens.			Etrangers.		
	No. de vaisseaux.	Tonnea'x enregistrés.	No. équipage.	No. de vaisseaux.	Tonnea'x enregistrés.	No. équipage.	No. de vaisseaux.	Tonnea'x enregistrés.	No. équipage.
Grande-Bretagne.	984	2,117,830	44,730	76	67,796	1,186	287	201,013	3,550
Australie	31	63,406	2,799	....	....	....	....	....	....
Afrique anglaise.	2	2,286	36	8	9,688	119	15	14,379	211
Guyane "	13	5,292	520	3	474	19	1	156	8
Antilles "	47	34,071	1,415	138	23,383	896	8	4,045	86
Hong Kong	36	82,169	4,595	....	....	....	1	1,639	23
Terreneuve	511	97,552	6,082	301	76,358	3,190	28	5,940	323
Belgique	19	31,568	509	....	....	....	13	15,335	271
Brésil	24	8,695	241	21	16,768	252	15	15,166	227
France	18	25,073	426	4	2,536	42	26	20,911	514
Allemage	13	28,944	412	....	....	....	32	65,116	1,094
Hollande	7	11,257	177	....	....	....	8	6,601	105
Italie	27	30,082	651	....	....	....	15	9,968	197
Japon	17	47,213	3,238	....	....	....	1	1,409	16
Norvège et suède.	....	....	....	....	....	....	84	69,802	1,166
Portugal	7	3,238	98	2	446	14	4	2,586	51
Saint-Pierre	15	4,785	250	404	23,263	1,765	85	17,269	1,047
Espagne	12	12,673	265	2	597	16	6	2,459	55
Etats-Unis	269	307,495	12,178	3,835	667,817	32,288	4,484	1,852,805	87,152
Antilles, Espagne.	11	10,524	220	61	10,388	402	7	8,423	186
Côtes de pêcheries	9	4,787	446	1,178	70,243	15,145	891	74,259	13,979
Autres pays	20	15,335	573	21	7,486	181	33	34,394	528
Total	2,092	2,984,275	79,861	6,054	977,852	55,515	6,044	2,403,675	110,789

VAISSEAUX ENTRÉS DE L'ÉTRANGER.

Pays auxquels expédiés.									
Grande-Bretagne.	903	1,870,876	36,950	324	106,746	2,054	434	323,350	5,699
Australie	37	74,382	2,876	1	1,091	16	15	17,440	225
Afrique anglaise.	....	....	....	1	67	5	4	3,677	57
Guyane "	....	....	....	28	4,072	182	....	....	....
Antilles "	38	27,853	1,150	123	18,225	765	7	2,728	85
Hong Kong	34	79,100	4,626	....	....	....	1	2,972	95
Terreneuve	482	91,841	5,599	404	119,482	5,072	105	11,185	1,174
Répub. Argentine	....	....	....	36	24,681	401	4	3,559	49
Belgique	17	27,594	434	....	....	....	2	762	19
Brésil	14	2,779	111	11	7,456	126	5	3,221	49
France	14	19,276	349	7	3,645	69	41	29,795	559
Allemagne	22	40,147	571	....	....	....	14	44,440	657
Hollande	13	20,520	328	....	....	....	8	5,542	100
Italie	2	185	13	....	....	....	....	....	....
Japon	21	56,114	3,436	....	....	....	1	1,303	16
Norvège et Suède.	21	17,493	293	....	....	....	4	5,067	77
Portugal	1	181	7	2	446	15	9	4,635	93
Saint-Pierre	70	5,670	401	100	8,339	495	116	26,642	1,683
Espagne	4	3,029	57	1	348	11	11	5,973	119
Etats-Unis	314	455,830	15,802	3,455	645,881	33,200	3,670	1,770,632	82,617
Antilles, Espagne.	10	7,120	202	102	16,964	637	7	3,406	80
Côtes p. pêcheries	11	785	217	1,476	90,376	19,205	983	79,582	15,579
Autres pays	1	2,018	23	17	4,074	125	39	29,086	512
Total	2,029	2,792,793	73,445	6,088	1,051,893	62,378	5,480	2,374,997	109,544

VAISSEAUX OCÉANIQUES ENTRÉS DANS LES PORTS CANADIENS ET SORTIS DE CES PORTS AVEC CARGAISONS OU LESTÉS, 1868-99.

Année.	Anglais.		Canadiens.		Etrangers.		Total du tonnage.
	Nombre.	Tonneaux enregistrés	Nombre.	Tonneaux enregistrés	Nombre.	Tonneaux enregistrés	
1868	*13,911	3,457,113	.....	.....	2,105	862,208	4,319,321
1869	*16,311	3,811,405	.....	.....	2,940	1,185,160	4,996,565
1870	*15,863	3,942,392	.....	.....	2,652	1,142,481	5,084,873
1871	*16,562	3,916,322	.....	.....	3,366	1,199,771	5,116,093
1872	*16,151	4,356,664	.....	.....	3,614	1,381,564	5,685,144
1873	*16,870	4,323,003	.....	.....	4,727	1,762,532	6,085,535
1874	*12,191	3,945,822	.....	.....	5,562	2,105,539	6,051,361
1875	*11,075	3,571,803	.....	.....	4,530	1,757,405	5,329,208
1876	2,595	1,896,603	8,554	1,634,333	5,614	2,379,828	5,910,764
1877	2,963	2,216,516	8,955	1,897,094	5,842	2,531,212	6,644,822
1878	2,954	2,294,688	8,847	1,928,531	5,715	2,461,165	6,684,384
1879	2,618	2,155,444	9,296	1,736,310	5,087	2,196,796	6,088,550
1880	2,990	2,642,935	10,219	1,794,210	5,161	2,349,569	6,786,714
1881	3,707	3,526,005	11,103	1,865,612	5,952	2,712,720	8,104,337
1882	3,335	3,164,839	11,355	1,892,290	6,448	2,879,433	7,936,562
1883	3,403	3,001,071	11,291	1,886,166	6,814	3,085,540	7,972,777
1884	3,327	3,257,219	11,796	1,880,993	7,220	3,346,089	8,484,301
1885	3,219	3,007,314	10,512	1,588,894	7 461	3,048,407	7,644,615
1886	2,960	3,101,285	11,405	1,783,623	7,006	3,159,663	8,044,571
1887	2,679	2,657,619	12,901	2,314,109	10,570	3,390,708	8,362,436
1888	3,316	3,326,417	13,828	1,862,295	13,663	4,009,091	9,197,803
1889	3,305	3,333,079	13,021	1,599,594	12,218	4,363,928	9,296,601
1890	3,671	3,617,013	13,695	1,708,939	13,758	5,002,333	10,328,285
1891	3,483	3,523,238	13,665	1,791,306	14,173	5,380,652	10,695,196
1892	3,402	3,586,335	13,720	2,085,187	13,839	5,081,452	10,752,974
1893	3,271	3,780,915	13,422	2,189,925	10,854	4,637,771	10,608,611
1894	3,381	4,146,645	13,780	2,334,081	11,179	4,799,810	11,280,536
1895	3,206	3,994,224	12,918	2,054,024	11,752	4,928,581	10,976,829
1896	3,226	4,385,055	13,462	2,141,272	13,114	4,932,497	11,458,824
1897	3,835	5,393,435	11,123	1,888,172	12,136	4,729,373	12,010,980
1898	4,121	5,777,068	12,142	2,029,745	11,524	4,778,672	12,585,485

*Vaisseaux canadiens non séparés.

TONNAGE DES VAISSEAUX MARCHANDS TRANSPORTANT DES CARGAISONS DU ET AU CANADA.

Périodes.	Tonnage total.	De l'étranger.	A l'étranger.
	Tonneaux.	Tonneaux.	Tonneaux.
1869	3,958,313	1,532,052	2,426,261
1870	4,008,128	1,661,513	2,406,615
1871	4,116,790	1,649,886	2,466,924
1872	4,644,737	1,857,475	2,787,262
1873	4,758,514	1,908,704	2,849,810
Total, 5 ans	21,546,482	8,609,610	12,936,872
Moyenne	4,309,296	1,721,922	2,587,374

TONNAGE DES VAISSEAUX MARCHANDS TRANSPORTANT DES CARGAISONS DU ET AU CANADA—*Fin.*

PÉRIODES.	Tonnage total.	De l'étranger.	A l'étranger.
	Tonneaux.	Tonneaux.	Tonneaux.
1874	4,473,293	1,788,689	2,684,604
1875	4,318,473	1,577,969	2,740,504
1876	4,505,760	1,804,451	2,701,309
1877	4,955,602	1,918,329	3,037,273
1878	4,912,453	1,881,618	3,030,837
Total, 5 ans	23,165,583	8,971,056	14,194,527
Moyenne	4,633,116	1,794,211	2,838,905
1879	4,604,985	1,839,039	2,765,946
1880	5,157,413	2,108,773	3,048,640
1881	6,095,563	2,398,539	3,697,024
1882	5,980,948	2,405,174	3,575,774
1883	5,952,850	2,499,319	3,453,531
Total, 5 ans	27,791,759	11,250,844	16,540,915
Moyenne	5,558,352	2,250,169	3,308,183
1884	6,288,227	2,621,876	3,666,351
1885	5,978,064	2,503,210	3,474,854
1886	6,243,180	2,625,311	3,617,869
1887	6,243,265	2,497,199	3,746,066
1888	7,014,599	2,917,087	4,097,512
Total, 5 ans	31,767,335	13,164,683	18,602,652
Moyenne	6,353,467	2,632,937	3,720,530
1889	6,998,073	3,001,489	3,996,684
1890	7,694,660	3,173,254	4,521,406
1891	7,942,718	3,306,225	4,636,493
1892	7,903,314	3,370,821	4,532,493
1893	8,018,551	3,337,619	4,680,932
Total, 5 ans	38,557,416	16,189,408	22,368,008
Moyenne	7,711,483	3,237,882	4,473,601
1894	8,342,989	3,518,826	4,824,163
1895	8,171,380	3,418,276	4,753,104
1896	8,302,888	3,547,064	4,755,824
1897	8,693,771	3,455,587	5,238,184
1898	8,960,223	3,539,941	5,420,282
Total, 5 ans	42,471,251	17,479,694	24,991,557
Moyenne	8,494,250	3,495,939	4,998,311

Les tableaux suivants montrent le tonnage total des vapeurs océaniques marchands transportant des marchandises de l'étranger, et au dehors des différentes provinces, par période de cinq années, avec la moyenne annuelle et le taux moyen des augmentations et des diminutions :—

QUÉBEC.

Tonnage des vaisseaux marchands transportant des cargaisons de et à l'étranger, par périodes quinquennales, avec les moyennes annuelles et le pour cent de l'augmentation ou de la diminution :—

Périodes.	Tonnage total.	Moyenne annuelle.	Pour 100.
1869-73	8,541,112	1,708,222	. . . . .
1874-78	9,180,482	1,836,096	+ 7·5
1879-83	10,087,924	2,017,585	+ 9·9
1884-88	10,646,050	2,129,210	+ 5·5
1889-93	10,900,830	2,180,166	+ 2·4
1894-98	12,563,064	2,563,054	+ 17·6

Tonnage enregistré des vaisseaux transportant des cargaisons sur mer et entrés dans la province, etc. :—

Périodes.	Tonnage total.	Moyenne annuelle.	Pour 100.
1869-73	3,389,426	677,885	. . . . .
1874-78	3,392,515	678,503	+ 0·1
1879-83	4,260,500	852,100	+ 25·6
1884-88	4,803,506	960,701	+ 12·7
1889-93	5,114,665	1,022,933	+ 6·4
1894-98	5,843,304	1,168,661	+ 14·2

Tonnage enregistré des vaisseaux transportant des cargaisons sur mer et sortis de la province, etc. :—

Périodes.	Tonnage total.	Moyenne annuelle.	Pour 100.
1869-73	5,151,486	1,030,297	. . . . .
1874-78	5,787,967	1,157,593	+ 12·3
1879-83	5,827,424	1,165,485	+ 0·6
1884-88	5,842,544	1,168,499	+ 0·2
1889-93	5,786,165	1,157,233	— 0·9
1894-98	6,972,018	1,394,404	+ 20·5

NOUVELLE-ÉCOSSE.

Tonnage enregistré des vaisseaux transportant des cargaisons sur mer, et sortis de la province, par périodes quinquennales, avec les moyennes annuelles et le percentage des augmentations ou des diminutions :—

Périodes.	Tonnage total.	Moyenne annuelle.	Pour 100.
1869-73	6,864,532	1,372,906	.....
1874-78	6,878,625	1,375,725	+ 0·2
1879-83	9,052,750	1,810,550	+ 31·6
1884-88	10,914,789	2,182,960	+ 20·6
1889-93	12,294,611	2,458,922	+ 12·6
1894-98	12,219,856	2,443,971	— 0·6

Tonnage enregistré des vaisseaux marchands, etc., etc. :—

Périodes.	Tonnage total.	Moyenne annuelle.	Pour 100.
1869-73	3,009,174	601,835	.....
1874-78	2,919,898	583,980	— 2·9
1879-83	3,916,952	783,390	+ 34·1
1884-88	4,445,297	889,059	+ 13·7
1889-93	5,445,753	1,089,150	+ 22·5
1894-98	4,869,387	973,877	— 10·6

Tonnage enregistré des vaisseaux marchands, etc., etc. :—

Périodes.	Tonnage total.	Moyenne annuelle.	Pour 100.
1869-73	3,855,358	771,071	.....
1874-78	3,958,727	791,745	+ 2·7
1879-83	5,135,798	1,027,160	+ 29·7
1884-88	6,469,492	1,293,898	+ 26·0
1889-93	6,848,858	1,369,772	+ 5·8
1894-98	7,350,469	1,470,094	+ 7·3

NOUVEAU-BRUNSWICK.

Tonnage enregistré des vaisseaux transportant des cargaisons sur mer, et entrés dans et sortis de la province, par périodes quinquennales, avec les moyennes annuelles et le percentage des augmentations ou des diminutions :—

Périodes.	Tonnage total.	Moyenne annuelle.	Pour 100.
1869-73	5,612,263	1,122,452	.....
1874-78	5,463,155	1,092,631	— 2·6
1879-83	5,663,613	1,132,723	+ 3·7
1884-88	5,481,385	1,096,277	— 3·2
1889-93	5,934,399	1,186,880	+ 8·3
1894-98	5,985,507	1,197,101	+ 0·9

Tonnage enregistré des vaisseaux marchands transportant des cargaisons sur mer, et entrés dans le Nouveau-Brunswick, etc. :—

Périodes.	Tonnage total.	Moyenne annuelle.	Pour 100.
1869-73	1,895,438	379,087	.....
1874-78	1,731,550	346,310	— 8·6
1879-83	1,766,658	353,331	+ 2·0
1884-88	1,727,624	345,525	— 2·2
1889-93	1,937,629	387,526	+ 12·1
1894-98	1,992,542	398,508	+ 2·8

Tonnage enregistré des vaisseaux marchands transportant des cargaisons sur mer, et sortis du Nouveau-Brunswick, etc. :—

Périodes.	Tonnage total.	Moyenne annuelle.	Pour 100.
1869-73	3,716,825	743,365	.....
1874-78	3,731,605	746,321	+ 0·4
1879-83	3,896,955	779,391	+ 4·4
1884-88	3,753,761	750,752	— 3·7
1889-93	3,966,770	793,354	+ 5·6
1894-98	3,992,965	798,593	+ 0·7

ILE DU PRINCE-ÉDOUARD.

Tonnage enregistré des vaisseaux transportant des cargaisons sur mer, et entrés dans et sortis de la province, par périodes quinquennales, avec les moyennes annuelles et le percentage des augmentations ou des diminutions :—

Périodes.	Tonnage total.	Moyenne annuelle.	Pour 100.
1874-78	666,351	133,270	.....
1879-83	628,596	125,719	— 5·7
1884-88	636,135	127,227	+ 1·2
1889-93	499,581	99,916	— 21·4
1894-98	578,447	115,689	+ 15·8

Tonnage enregistré, etc. :—

Périodes.	Tonnage total.	Moyenne annuelle.	Pour 100.
1874-78	296,301	59,260	.....
1879-83	248,167	49,633	— 16·2
1884-88	253,983	50,797	+ 2·3
1889-93	198,327	39,665	— 21·9
1894-98	212,636	42,527	+ 7·2

Tonnage enregistré, etc. :—

Périodes.	Tonnage total.	Moyenne annuelle.	Pour 100.
1874-78	370,050	74,010	.....
1879-83	380,429	76,086	+ 2·8
1884-88	382,152	76,430	+ 0·4
1889-93	301,254	60,251	— 21·1
1894-98	365,811	73,162	+ 21·4

COLOMBIE ANGLAISE.

Tonnage enregistré des vaisseaux transportant des cargaisons sur mer, et entrés dans et soris de la province, par périodes quinquennales, avec les moyennes annuelles et les taux pour cent des augmentations ou des diminutions :—

Périodes.	Tonnage total.	Moyenne annuelle.	Pour 100.
1874-78	1,439,817	287,963	.....
1879-83	2,358,885	471,777	+ 63·8
1884-88	4,089,788	817,958	+ 73·4
1889-93	8,927,979	1,785,596	+118·3
1894-98	11,052,109	2,210,422	+ 23·8

Tonnage enregistré des vaisseaux transportant des cargaisons sur mer, et entrés dans la Colombie Anglaise :—

Périodes.	Tonnage total.	Moyenne annuelle.	Pour 100.
1874-78	735,936	147,187	.....
1879-83	1,058,566	211,713	+ 43·8
1884-88	1,935,085	387,017	+ 82·8
1889-93	3,928,138	785,628	+103·0
1894-98	4,561,815	912,363	+ 16·1

Tonnage enregistré des vaisseaux transportant des cargaisons sur mer, et sortis de la province, etc. :—

Périodes.	Tonnage total.	Moyenne annuelle.	Pour 100.
1874-78	703,881	140,776	.....
1879-83	1,300,319	260,064	+ 85·0
1884-88	2,154,703	430,940	+ 65·7
1889-93	4,999,841	999,968	+132·0
1894-98	6,490,294	1,298,059	+ 29·8

Le tableau suivant fait voir la nationalité des vaisseaux faisant commerce avec les canadiens, par période de cinq ans, avec les moyennes annuelles et les taux pour cent de chaque nationalité pour le tonnage total entré et sorti, etc., etc.

PÉRIODES.	ANGLAIS.		CANADIENS.		ETRANGERS.	
	Tonnes.	p. c.	Tonnes.	p. c.	Tonnes.	p. c.
1869-73	16,765,848	77·8	.....	.....	4,780,634	22·2
1874-78	11,486,233	49·6	4,152,296	17·9	7,527,054	32·2
1879-83	12,196,093	43·9	6,957,066	25·0	8,638,640	31·1
1884-88	13,319,072	41·9	7,175,669	22·6	11,272,594	35·5
1889-93	15,963,726	41·4	6,433,836	16·7	16,159,854	41·9
1894-98	19,416,498	45·7	7,339,072	17·3	15,715,681	37·0

Commençant en 1876, lors de la séparation entre les navires anglais et canadiens, nous arrivons à pouvoir fournir les tableaux suivants :—

TONNAGE DES VAISSEAUX ANGLAIS, CANADIENS ET ETRANGERS TRANSPORTANT DES CARGAISONS À ET DE L'ETRANGER.

PROVINCE DE QUÉBEC.

ANNÉE.	ANGLAIS.	CANADIENS.	ETRANGERS.
	Tonnage.	Tonnage.	Tonnage.
1876	1,152,025	290,064	292,952
1877	1,334,474	302,726	319,240
1878	1,276,960	340,392	257,182
1879	1,296,622	218,415	168,949
1880	1,550,010	198,615	189,003
Total	6,610,091	1,350,212	1,227,326
Moyenne	1,320,018	270,042	245,465
1889	1,540,961	122,870	300,081
1890	1,633,561	134,349	413,549
1891	1,634,085	124,688	362,465
1892	1,712,145	124,046	377,057
1893	1,905,930	153,158	366,905
Total	8,426,682	659,111	1,820,057
Moyenne	1,685,336	131,822	364,011
1894	2,029,777	126,292	430,975
1895	1,898,541	93,094	265,717
1896	2,102,672	93,205	251,108
1897	2,319,092	88,512	255,633
1898	2,577,989	77,312	205,403
Total	10,928,071	478,415	1,408,836
Moyenne	2,185,614	95,683	281,767

TONNAGE DES VAISSEAUX ANGLAIS, CANADIENS ET ETRANGERS TRANSPORTANT DES CARGAISONS À ET DE L'ÉTRANGER—*Suite.*

Nouvelle-Ecosse.

Année.	Anglais. Tonnage.	Canadiens. Tonnage.	Étrangers. Tonnage.
1876	321,289	532,056	393,477
1877	376,263	639,150	467,326
1878	493,162	603,904	333,891
1879	451,142	604,609	315,140
1880	655,008	637,207	348,846
Total	2,297,764	3,016,926	1,858,680
Moyenne	459,553	603,385	371,736
1889	1,090,493	640,331	727,791
1890	1,[illegible]205	619,032	678,188
1891	1,[illegible]73	580,704	678,278
1892	1,[illegible]80	902,737	444,106
1893	1,[illegible]93	923,781	437,054
Total	5,721,[illegible]54	3,666,585	2,965,417
Moyenne	1,144,[illegible]3	733,317	593,083
1894	995,[illegible]	1,010,700	497,184
1895	993,2[illegible]	958,562	470,181
1896	903,7[illegible]	1,013,550	429,753
1897	1,066,6[illegible]	940,448	542,570
1898	1,048,9[illegible]	896,020	452,495
Total	5,008,39[illegible]	4,819,280	2,392,183
Moyenne	1,001,67[illegible]	963,856	478,437

Nouveau-Brunswick.

1876	104,482	392,575	563,573
1877	105,075	[illegible]1,744	515,759
1878	121,744	388,100	576,070
1879	106,089	376,344	502,566
1880	95,831	370,411	[illegible]2,953
Total	533,221	1,949,174	2,727,921
Moyenne	106,644	389,835	545,584
1889	105,098	343,401	600,481
1890	116,291	350,846	685,267
1891	94,148	413,700	796,864
1892	87,686	362,473	734,284
1893	117,020	381,397	745,442
Total	520,243	1,851,817	3,562,338
Moyenne	104,048	370,363	712,468
1894	127,889	390,389	649,308
1895	152,164	322,719	665,289
1896	266,369	286,216	671,988
1897	367,090	257,586	612,802
1898	380,408	237,921	597,369
Total	1,293,920	1,494,831	3,196,756
Moyenne	258,784	298,966	639,351

TONNAGE DES VAISSEAUX ANGLAIS, CANADIENS ET ETRANGERS TRANSPORTANT DES CARGAISONS À ET DE L'ÉTRANGER—*Fin.*

Ile du Prince-Edouard.

Année.	Anglais.	Canadiens.	Étrangers.
	Tonnage.	Tonnage.	Tonnage.
1876	3,081	53,273	81,159
1877	6,541	83,698	82,792
1878	3,456	71,280	54,173
1879	5,133	73,425	72,463
1880	6,638	69,336	58,114
Total	24,849	351,012	348,701
Moyenne	4,970	70,202	69,740
1889	14,203	31,545	54,279
1890	7,029	38,270	45,109
1891	9,510	41,284	44,632
1892	32,013	42,019	29,136
1893	17,105	41,078	52,366
Total	79,860	194,196	225,522
Moyenne	15,972	38,839	45,104
1894	4,964	45,133	54,613
1895	8,815	46,911	68,064
1896	3,366	89,086	24,017
1897	5,601	98,229	4,130
1898	6,196	116,607	2,714
Total	28,942	395,966	153,538
Moyenne	5,788	79,193	30,708

Colombie-Britannique.

1876	36,474	6,492	282,788
1877	22,637	11,806	266,371
1878	37,461	15,036	339,635
1879	23,527	49,423	341,138
1880	20,796	47,866	338,879
Total	140,895	130,623	1,568,811
Moyenne	28,179	26,125	313,762
1889	266,073	5,036	1,155,530
1890	194,776	8,814	1,507,469
1891	222,390	17,363	1,768,932
1892	257,481	12,674	1,715,809
1893	274,737	22,027	1,498,848
Total	1,215,457	65,914	7,646,588
Moyenne	243,091	13,183	1,529,318
1894	390,278	17,748	1,571,943
1895	353,133	6,258	1,868,656
1896	377,708	10,498	1,779,591
1897	483,633	12,385	1,639,425
1898	552,420	103,691	1,704,742
Total	2,157,172	150,580	8,564,357
Moyenne	431,434	30,116	1,712,871

VAISSEAUX ARRIVÉS AUX PORTS CANADIENS ET SORTIS DE CES PORTS SUR LES EAUX DE L'INTÉRIEUR, ENTRE LE CANADA ET LES ÉTATS-UNIS, DEPUIS 1867.

Année.	Canadiens.		États-Unis.		Total.	
	Nombre.	Tonneaux enregistrés.	Nombre.	Tonneaux enregistrés.	Nombre.	Tonneaux enregistrés.
1868	26,682	4,826,780	13,432	3,836,724	40,114	8,663,504
1869	22,967	3,576,867	11,082	1,887,612	34,049	5,464,479
1870	24,558	4,030,768	12,112	2,300,229	36,670	6,330,997
1871	26,558	5,068,831	15,151	2,941,164	41,709	8,009,995
1872	21,505	3,798,138	12,164	3,063,318	33,669	6,861,456
1873	22,491	3,126,579	13,961	2,536,883	36,452	5,663,462
1874	19,279	2,814,654	12,733	2,533,842	32,012	5,348,496
1875	15,325	2,235,829	11,882	1,962,418	27,207	4,198,247
1876	15,392	2,184,790	11,192	1,815,645	26,584	4,000,435
1877	15,431	2,207,832	13,522	2,238,590	28,953	4,446,422
1878	18,003	2,955,331	12,508	2,415,175	30,511	5,370,506
1879	18,122	3,314,829	12,718	2,243,433	30,840	5,558,262
1880	22,858	4,985,753	11,648	1,805,378	34,506	6,791,131
1881	20,492	4,029,027	12,197	1,669,068	32,689	5,698,095
1882	22,252	3,830,109	12,230	1,613,211	34,482	5,443,320
1883	20,041	3,950,692	13,281	1,847,266	33,322	5,797,958
1884	19,464	4,058,738	13,349	1,815,987	32,813	5,874,725
1885	18,926	4,849,856	11,033	1,590,241	29,959	6,440,097
1886	18,153	4,116,674	12,804	1,807,987	30,957	5,924,661
1887	18,059	3,931,523	13,726	1,797,039	31,785	5,728,562
1888	19,567	4,320,402	13,929	1,699,103	33,496	6,019,505
1889	21,543	5,036,438	14,970	1,721,182	36,513	6,757,620
1890	24,527	6,000,194	16,774	2,117,621	41,301	8,117,815
1891	22,002	5,724,339	16,006	2,383,113	38,008	8,107,452
1892	19,224	5,546,243	15,158	2,393,238	34,382	7,939,481
1893	19,612	5,108,226	16,022	2,822,697	35,634	7,930,923
1894	20,939	5,917,145	16,727	3,155,400	37,666	9,072,545
1895	16,866	5,196,811	15,547	2,927,323	32,413	8,124,134
1896	16,355	5,967,917	18,827	4,443,732	35,182	10,411,649
1897	14,171	4,913,143	19,124	6,449,810	33,295	11,362,953
1898	15,974	6,205,117	20,286	5,955,514	36,260	12,160,631

VAISSEAUX ARRIVÉS AUX PORTS CANADIENS ET SORTIS DE CES PORTS SUR LES EAUX DE L'INTERIEUR, ENTRE LE CANADA ET LES ÉTATS-UNIS, AVEC LE MONTANT DU FRET TRANSPORTÉ, 1876 ET 1898.

Nationalités.	Année.	Nombre de vaisseaux.	Tonneaux inscrits.	Fret.		Nombre d'hommes.
				Tonnes, poids.	Tonnes, mesures.	
Canada	1876	15,392	2,184,790	775,540	499,906	126,976
Etats-Unis		11,192	1,815,645	654,875	198,277	85,503
Canada	1877	15,431	2,207,832	721,601	486,344	131,286
Etats-Unis		13,522	2,238,590	715,541	222,356	93,009
Canada	1878	18,003	2,955,331	856,568	549,074	152,087
Etats-Unis		12,508	1,415,175	544,798	228,266	95,580

VAISSEAUX ARRIVES AUX PORTS CANADIENS ET SORTIS DE CES PORTS SUR LES EAUX DE L'INTÉRIEUR ENTRE LE CANADA ET LES ETATS-UNIS, AVEC LE MONTANT DU FRET TRANSPORTÉ, 1876 ET 1898—*Fin.*

Nationalités.	Année.	Nombre de vaisseaux.	Tonneaux inscrits.	Fret.		Nombre d'hommes.
				Tonnes, poids.	Tonnes, mesures.	
Canada	1879	18,122	3,314,829	857,903	493,963	156,014
Etats-Unis		12,718	2,243,433	632,389	221,768	89,763
Canada	1880	22,858	4,985,753	1,340,804	604,269	235,266
Etats-Unis		11,648	1,805,378	501,292	219,441	77,294
Canada	1881	20,592	4,029,027	1,472,518	635,794	173,266
Etats-Unis		12,197	1,669,068	499,734	286,867	68,784
Canada	1882	22,252	3,830,109	1,306,529	759,027	181,584
Etats-Unis		12,230	1,613,211	448,120	266,087	68,653
Canada	1883	20,041	3,950,692	1,097,052	728,294	181,991
Etats-Unis		13,281	1,847,266	605,462	266,789	79,882
Canada	1884	19,464	4,058,738	1,175,152	561,160	175,484
Etats-Unis		13,349	1,815,987	655,457	171.096	85,785
Canada	1885	18,926	4,849,856	1,163,459	621,743	193,243
Etats-Unis		11,033	1,590,241	582,266	307,685	75,343
Canada	1886	18,153	4,116,674	1,067,279	600,746	187,822
Etats-Unis		12,804	1,807,587	618,204	394,943	81,019
Canada	1887	18,059	3,931,523	1,255,009	439,625	171,405
Etats-Unis		13,726	1,797,039	549,741	221,948	95,461
Canada	1888	19,567	4,320,402	1,486,830	590,526	179,612
Etats-Unis		13,929	1,699,103	448,397	517,892	96,718
Canada	1889	21,543	5,036,438	1,346,944	628,137	212,440
Etats-Unis		14,970	1,721,182	650,609	288,217	93,394
Canada	1890	24,527	6,000,194	1,416,217	572,057	267,878
Etats-Unis		16,774	2,117,621	825,448	304,795	89,384
Canada	1891	22,002	5,724,339	1,562,808	632,682	245,741
Etats-Unis		16,006	2,383,113	836,538	232,927	112,273
Canada	1892	19,224	5,546,243	1,519,121	370,560	239,933
Etats-Unis		15,158	2,393,238	749,817	152,004	123,874
Canada	1893	19,612	5,108,226	1,181,043	287,554	232,907
Etats-Unis		16,022	2,822,697	828,325	290,056	135,837
Canada	1894	20,939	5,917,145	954,518	304,411	262,204
Etats-Unis		16,727	3,155,400	1,005,685	275,194	136,235
Canada	1895	16,866	5,196,811	863,343	261,030	249,079
Etats-Unis		15,547	2,927,323	870,771	257,143	136,574
Canada	1896	16,355	5,967,917	1,073,454	237,329	228,979
Etats-Unis		18,827	4,443,732	1,170,757	297,611	174,959
Canada	1897	14,171	4,913,143	899,373	383,499	210,737
Etats-Unis		19,124	6,449,810	1,287,617	330,015	195,544
Canada	1898	15,974	6,205,117	831,245	167,602	272,246
Etats-Unis		20,286	5,955,514	1,600,839	321,114	201,428

ÉTAT COMPARATIF DE TOUS LES NAVIRES (TANT OBÉANIQUES QUE DE L'INTÉRIEUR) ARRIVÉS AUX PORTS CANADIENS ET SORTIS DE CES PORTS (À L'EXCLUSION DES CABOTEURS) EN 1897 ET 1898.

Nationalités.	Nombre de vaisseaux.	Tonneaux enregistrés.	Fret.		Nombre d'hommes.
			Tonnes, poids.	Tonnes, mesures.	
1897.					
Anglais	3,835	5,393,435	2,238,329	1,460,877	129,273
Canadiens	25,294	6,801,315	1,667,143	1,018,120	312,779
Etrangers	31,260	11,179,183	2,577,876	1,180,471	404,291
Total	60,389	23,373,933	6,483,348	3,659,468	846,343
1898.					
Anglais	4,121	5,777,068	2,564,628	1,556,352	153,306
Canadiens	28,116	8,234,862	1,590,414	788,967	390,139
Etrangers	31,810	10,734,186	2,883,464	1,114,339	421,761
Total	64,047	24,746,116	7,038,506	3,459,658	965,206

NOMBRE TOTAL DE NAVIRES (TANT OCÉANIQUES QUE DE L'INTÉRIEUR) ARRIVÉS AUX PORTS CANADIENS ET SORTIS DE CES PORTS (À L'EXCLUSION DES CABOTEURS) POUR CHAQUE ANNÉE DEPUIS 1867.

Année.	Anglais.		Canadiens.		Étrangers.		Total du tonnage.
	Nombre	Ton'x enregistrés.	Nombre	Ton'x enregistrés.	Nombre	Ton'x enregistrés.	
1868	*40,593	8,283,893			15,537	4,698,932	12,982,825
1869	*39,278	7,388,272			14,022	3,072,772	10,461,044
1870	*40,421	7,973,160			14,764	3,442,710	11,415,870
1871	*43,120	8,985,153			18,517	4,140,885	13,126,038
1872	*37,656	8,154,802			16,269	4,653,358	12,808,160
1873	*39,361	7,449,582			18,688	4,299,415	11,748,997
1874	*31,470	6,760,476			18,295	4,639,381	11,399,857
1875	*26,430	5,807,632			16,412	3,719,823	9,527,455
1876	*26,641	5,715,726			16,806	4,195,473	9,911,199
1877	2,963	2,216,516	24,386	4,104,926	19,364	4,769,802	11,091,244
1878	2,954	2,294,688	26,850	4,883,862	18,223	4,876,340	12,054,890
1879	2,618	2,155,444	27,418	5,051,139	17,805	4,440,229	11,646,812
1880	2,990	2,642,935	33,077	6,779,963	16,809	4,154,947	13,577,845
1881	3,707	3,526,005	31,595	5,894,639	15,149	4,381,788	13,802,432
1882	3,335	3,164,839	33,607	5,722,399	18,678	4,492,644	13,379.882
1883	3,403	3,001,071	31,332	5,836,858	20,095	4,932,806	13,770,735
1884	3,327	3,257,219	31,260	5,930,731	20,569	5,162,076	14,359,026
1885	3,219	3,007,314	29,438	6,433,750	18,494	4,638,648	14,084,712
1886	2,960	3,101,285	30,011	5,943,341	19,357	4,924,606	13,969,232
1887	2,679	2,657,619	30,960	6,245,632	24,296	5,187,747	14,090,998
1888	3,316	3,326,417	33,395	6,182,697	27,592	5,708,194	15,217,308
1889	3,305	3,333,079	34,564	6,636,032	27,188	6,085,110	16,054,221
1890	3,671	3,617,013	38,222	7,709,133	30,532	7,119,954	18,446,100
1891	3,483	3,523,238	35,667	7,516,645	30,179	7,763,765	18,803,648
1892	3,402	3,586,335	32,944	7,631,430	28,997	7,474,690	18,692,455
1893	3,271	3,780,915	33,034	7,298,151	26,876	7,460,468	18,539,534
1894	3,381	4,146,645	34,719	8,251,226	27,906	7,955,210	20 353,081
1895	3,206	3,994,224	29,784	7,250,835	27,209	7,855,904	19,100,963
1896	3,226	4,385,055	31,597	7,464,532	30,161	10,020,886	21,870,473
1897	3,835	5,393,435	25,294	6,801,315	31,260	11,179,183	23.373,933
1898	4,121	5,777,068	28,116	8,234,862	31,810	10,734,186	24,746,116

* Point de distination pour les navires canadiens.

Le commerce côtier du Canada est soumis à la loi, chap. 83 des Statuts revisés du Canada, qui stipule qu'aucune marchandise ni aucun voyageur ne seront transportés par eau d'un port à un autre du Canada, sauf sur des vaisseaux anglais. Le gouverneur général en conseil peut, cependant, déclarer que cette disposition ne s'appliquera pas aux vaisseaux de tout pays permettant aux vaisseaux anglais de participer à son commerce côtier aux mêmes conditions que ses propres navires. Par divers arrêtés du conseil on a permis de faire le commerce côtier en Canada aux vaisseaux des pays suivants : Italie, Allemagne, Pays-Bas, Suède et Norvège, Autriche, Hongrie, Danemark, Belgique et la République Argentine.

Le commerce côtier du Canada n'est inclus dans aucun des tableaux précédents, mais il est entré dans le suivant, depuis 1876, alors qu'aucun rapport de ce commerce n'était donné.

TONNAGE DES VAISSEAUX ANGLAIS, ET ETRANGERS, ENGAGÉS DANS LE COMMERCE COTIER, ARRIVÉS AUX ET SORTIS DES PORTS CANADIENS, ANNÉES 1876 98.

Année.	Tonnage.							
	Ontario.	Québec.	Nouvelle-Ecosse.	Nouveau-Brunswick.	Colombie-Anglaise.	Ile du Prince-Edouard.	Manitoba.	Canada.
1876..	3,360,588	3,574,485	1,256,926	1,097,431	128,007	883,502	.....	10,300,939
1877..	3,491,763	2 274,150	1,148,010	959,704	165,371	929,864	.....	8,968,862
1878..	5,205,538	2,708,029	1,067,224	1,007,663	196,789	862,418	.....	11,047,661
1879..	6,158,529	3,273,679	975,214	875,970	223,707	559,984	.....	12,066,683
1880..	7,774,922	3,362,782	1,195,397	846,248	244,922	628,742	.....	14,053,013
1881..	7,995,898	3,348,494	1,497,552	859,716	463,474	951,632	.....	15,116,766
1882..	7,864,085	3,081,303	1,522,072	815,907	605,428	902,269	.....	14,791,064
1883..	7,823,501	3,229,295	2,084,251	878,691	661,347	1,006,481	..	15,683,566
1884..	7,157,144	3,792,666	2,161,783	679,495	768,118	910,175	4,326	15,473,707
1885..	6,460,929	3,841,634	2,512,572	898,658	1,051,606	1,157,575	21,448	15,944,422
1886..	6,581,088	4,309,031	2,819,165	895,661	865,240	891,633	6,456	16,368,274
1887..	6,670,488	4,140,620	3,150,560	917,641	1,476,133	1 151,023	7,252	17,513,677
1888..	6,484,394	5,318,397	3,456,488	967,629	1,434,266	1,120,815	7,290	18,789,279
1889..	6,913,546	4,552,643	3,930,119	1,040,339	2,196,906	1,194,020	7,004	19,834,577
1890..	7,679,890	5,473,427	4,432,561	1,148,910	2,808,648	1,243,993	9,686	22,797,115
1891..	9,679,403	5,393,866	4,402,816	1,220,935	3,141,140	1,139,178	8,792	24,986,130
1892..	9,701,471	4,833,025	4,755,154	1,139,955	3,399,280	1,271,638	9,406	25,109,929
1893..	9,832,803	4,433,307	4,388,366	1,090,055	3,630,883	1,198,539	5,170	24,579,123
1894..	11,299,718	5,681,964	4,403,014	1,118,787	2,931,298	1,120,383	5,804	26,560,968
1895..	10,799,497	4,874,502	4,789,410	1,259,613	2,625,655	1,118,491	6,266	25,473,434
1896..	11,687,217	4,860,000	5,230,242	1,508,278	2,835,677	1,310,339	..	27,431,753
1897..	10,995,311	5,354,449	4,855,610	1,301,667	3,551,240	1,209,602	.....	27,267,979
1898..	10,753,920	6,825,845	5,411,143	1,375,419	4,065,725	1,182,180	*19,718	29,633,950

* Territoires (Dawson).

Le tableau suivant donne le nombre, le tonnage et la nationalité des vaisseaux à vapeur et à voiles océaniques engagés dans le commerce côtier du Canada, durant les années 1897 et 1898.

CANADA—TONNAGE, DANS LE COMMERCE COTIER, PAR PROVINCES, 1897 ET 1898.

Provinces.	Anglais.				Etrangers.				Totaux.
	Steamers.		Vaisseaux à voiles.		Steamers.		Vaisseaux à voiles.		
	Arrivés.	Sortis.	Arrivés.	Sortis.	Arrivés.	Sortis.	Arrivés.	Sortis.	
	Tonnes.	Tonnes.	Tonnes.	Tonens.	Tonnes.	Tonnes.	Tonnes.	Tonnes.	Tonnes.
Colombie-Anglaise	1,728,444	1,701,764	49,841	71,221	35	35	.....	.....	3,551,340
Nouveau-Brunswick	359,690	381,601	282,001	268,241	527	1,480	4,313	3,814	1,301,667
Nouvelle-Ecosse	1,436,016	1,411,172	963,997	943,182	36,996	32,838	12,390	19,019	4,855,610
Ontario	5,762,829	4,349,642	418,822	456,271	734	708	2,580	3,725	10,995,311
Ile du Prince-Edouard	494,401	491,927	111,785	110,930	.....	.....	.....	559	1,209,602
Québec	1,925,844	1,859,119	824,053	714,328	.....	1,604	24,438	5,063	5,354,449
Totaux	11,707,224	10,195,225	2,650,499	2,564,173	38,292	36,665	43,721	32,180	27,267,979
				1898.					
Colombie-Anglaise	1,976,474	1,981,496	50,116	57,639	.....	.....	.....	.....	4,065,725
Nouveau-Brunswick	365,879	449,476	276,755	272,272	30	3,272	3,296	4,439	1,375,419
Nouvelle-Ecosse	1,595,622	1,624,386	1,007,170	1,055,957	29,487	59,859	11,701	16,961	5,411,143
Ontario	5,625,917	4,261,527	452,490	408,483	985	4,511	7	.....	10,753,920
Ile du Prince-Edouard	475,975	454,642	126,072	124,611	.....	.....	.....	880	1,182,180
Québec	2,494,182	2,384,286	962,808	974,965	1,765	979	4,480	2,380	6,825,845
Territoires (Dawson)	9,859	9,859	.....	.....	.....	.....	.....	.....	19,718
Totaux	12,543,908	11,175,672	2,875,411	2,893,927	32,267	68,621	19,484	24,660	29,633,950

Le tableau suivant donne le nombre et le tonnage des vaisseaux océaniques entrés aux principaux ports de la Puissance en 1898, et qui en sont sortis :—

Ports.	Vaisseaux entrés et sortis.					
	Anglais.		Etrangers.		Total.	
	Nomb.	Tonnes.	Nomb.	Tonnes.	Nomb.	Tonnes.
Apple River, N.-E.	32	5,935	39	7,306	71	13,241
Annapolis, N.-E.	77	10,772	4	994	81	11,766
Arichat, N.-E.	83	6,070	36	2,738	119	8,808
Baddeck, N.-E.	36	4,915	42	17,137	78	22,052
Bathurst, N.-B.	16	20,052	12	7,362	28	27,414
Campbellton, N.-B.	11	8,021	17	11,513	28	19,534
Campobello, N.-B	250	23,776	488	10,014	738	33,790
Canso, N.-E.	469	37,742	209	16,116	678	53,858
Charlottetown, I.P.-E.	192	101,718	13	1,928	205	103,646
Chatham, N.-B.	53	67,478	71	50,821	124	118,299
Chicoutimi, Qué.	17	23,442	15	13,194	32	36,636
Comox, C.-A.	57	43,349	220	203,171	277	246,520
Dalhousie, N.-B	13	5,536	91	62,469	104	68,005
Halifax, N.-E.	1,554	974,129	385	265,049	1,939	1,239,478
Harvey, N.-B	30	17,628	14	14,644	44	32,272
Hillsboro', N.-B.	85	27,579	156	50,280	241	77,859
Liverpool, N.-E.	99	16,732	376	31,784	475	48,516
Louisburg, N.-E.	144	89,648	300	80,089	444	169,737
Lunenburg, N.-E	508	53,187	18	1,523	526	54,710
Montreal, Qué.	962	2,111,771	35	69,377	997	2,181,148
Nanaimo, C.-A.	138	108,444	715	608,675	853	717,119
Newcastle, N.-B.	62	50,375	42	28,636	104	79,011
New-Westminster, C.-A	178	25,993	142	18,837	320	44,830
North Head, N.-B.	275	42,830	32	516	307	43,346
Sydney-Nord, N.-E	856	255,353	365	59,123	1,221	314,476
Parrsboro', N.-E.	263	69,364	32	20,605	295	89,969
Pictou, N.-E.	31	31,292	29	21,077	60	52,369
Port-Hawkesbury, N.-E	95	57,638	26	2,263	121	59,901
Pugwash, N.-E.	4	6,085	38	21,767	42	27,852
Québec, Qué.	456	892,717	186	173,595	642	1,066,312
Rimouski, Qué.	22	26,699	20	16,143	42	42,842
Rivière Hébert, N.-E.	65	10,269	58	10,122	123	20,391
Sackville, N.-B.	20	2,046	.....	.....	20	2,046
Saint-André, N.-B.	111	3,882	1,013	95,230	1,124	99,112
SaintJean, N.-B.	1,955	583,026	683	414,139	2,638	997,165
St. Stephen, N.-B.	120	18,564	72	5,029	192	23,593
Sydney, N.-E.	427	159,386	58	22,544	485	181,930
Vancouver, C.-A.	302	357,683	535	477,890	837	835,573
Victoria, C.-A.	537	458,098	1,876	1,456,574	2,413	1,914,672
Windsor, N.-E.	160	76,455	37	16,817	197	93,272
Yarmouth, N.-E.	863	352,829	307	27,358	1,170	380,187
Trois-Rivières, Qué.	31	58,111	4	4,736	35	62,847
Shelburne, N.-E.	128	9,054	570	47,814	698	56,868

Ces statistiques n'indiquent pas entièrement les affaires de la marine marchande des ports, car elles ne renferment pas les vaisssaux qui font le commerce des côtes. Pour avoir des informations précises, il faut consulter les rapports des commissaires du havre.

Ci-suit un état de la marine marchande anglaise de 1893 à 1897. Ces chiffres ont tous été tirés de sources officielles.

MARINE MARCHANDE ANGLAISE 1893 A 1897, A L'EXCLUSION DES CABOTEURS.

Pays.	Tonnage des vaisseaux entrés et sortis.				
	1893.	1894.	1895.	1896.	1897.
	Tonnes.	Tonnes.	Tonnes.	Tonnes.	Tonnes.
Royaume-Uni	74,632,847	80,526,359	80,539,174	85,462,422	87,198,863
Hong-Kong	10,535,859	10,469,182	11,525,586	12,333,396	12,124,599
Malte	6,931,663	7,190,133	7,034,207	6,584,348	7,244,468
Gibraltar	9,248,019	9,841,007	9,078,256	8,660,931	8,720,169
Canada	10,608,611	11,280,536	10,976,829	11,458,824	12,010,980
Etab. des Détroits	9,527,994	10,003,525	10,053,624	11,120,998	11,147,662
Indes	7,692,291	7,665,886	8,255,822	8,226,600	7,698,585
Nouv.-Galles du Sud	5,193,328	5,738,554	5,860,038	6,189,760	6,744,431
Victoria	4,029,738	4,291,459	4,348,686	4,566,230	4,865,372
Australie-Sud	2,550,581	2,908,585	3,150,733	3,494,966	3,747,685
Australie-Ouest	1,071,418	1,329,078	1,578,553	2,136,378	2,377,832
Tasmanie	934,439	892 367	937,525	890,861	1,084,168
Nouvelle-Zélande	1,258,070	1,262,350	1,321,897	1,241,756	1,362,232
Queensland	945,628	928,025	971,905	1,094,048	1,128,900
Ceylan	6,152,393	6,365,853	6,543,197	7,079,678	6,704,747
Iles au Vent	3,906,680	2,938,568	2,907,400	3,204,210	3,853,301
Iles sous le Vent	1,866,543	1,882,683	1,726,069	1,631,266	1,585,297
Trinidad	1,212,574	1,233,947	1,250,088	1,211,847	1,296,902
Cap de B.-Espérance	3,142,245	3,439,334	3,880,076	4,867,719	5,404,165
Jamaïque	1,423,793	1,564,340	1,607,347	1,488,905	1,560,944
Maurice	587,032	641,098	687,014	782,827	667,391
Guyane Anglaise	648,528	650,547	534,062	695,229	621,198
Terreneuve	852,308	876,703	785,381	791,896	717,703
Côte d'Or	830,766	1,006,053	1,053,366	1,103,836	1,158,027
Lagos	694,840	685,573	720,295	721,508	718,303
Sierra Leone	746,512	962,046	1,021,870	1,076,260	1,084,745
Natal	1,192,702	1,302,057	1,463,922	2,134,993	2,494,463
Bermude	354,043	293,808	361,683	391,475	346,538
Honduras	283,305	309,329	315,186	339,066	390,123
Ile Turque	223,476	251,615	240,124	261,678	328,374
Bahamas	349,491	341,883	396,620	436,578	518,217
Gambie	228,706	229,702	188,196	231,625	258,398
Saint-Hélène	81,161	89,320	73,888	89,137	81,948
Fiji	147,388	258,913	235,402	231,056	248,015
Falkland	59,717	71,297	80,212	109,667	107,942
Labuan	109,142	114,036	141,411	257,746	†
Nouvelle-Guyane	6,651	6,663	12,687	19,859	28,824

† Non donné.

Malte et Gibraltar n'étant seulement que des ports où les vaisseaux font escale, on verra qu'aucune possession britannique, en dehors du Royaume-Uni, et Hong Kong fait un plus grand commerce par eau que le Canada, quoique le tonnage réuni des colonies autraliennes qui comprend le commerce intercolonial, excède celui de ce pays ; les derniers chiffres, cependant, comprennent le commerce intercolonial.

Le tableau suivant indique le tonnage des navires qui font le commerce des principaux pays étrangers. On verra qu'à l'égard de l'importance de

son commerce maritime le Canada prenait la quatorzième place en 1896 parmi les pays du monde entier, y compris le Royaume-Uni et Hong Kong.

MARINE MARCHANDE DES PAYS ÉTRANGERS DE 1892 A 1896 A L'EXCLUSION DU COMMERCE COTIER.

Pays.	Tonnage des navires entrés et sortis.				
	1892.	1893.	1894.	1895.	1896.
	Tonnes.	Tonnes.	Tonnes.	Tonnes.	Tonnes.
France	28,120,524	28,022,326	28,538,827	27,909,379	30,026,932
*Etats-Unis	36,438,645	33,504,271	34,331,090	33,748,992	35,271,758
Espagne	22,891,658	24,022,726	25,892,022	25,922,486	28,023,337
Allemagne	22,405,872	22,999,554	24,499,103	23,953,464	24,086,632
†Autriche	17,263,908	18,087,882	18,324,394	20,492,296	.....
Italie	13,943,727	14,736,859	16,157,927	16,829,468	17,005,287
Russie d'Europe	9,319,806	12,752,466	17,075,590	16,225,550	18,862,501
République Argentine	11,886,851	12,838,340	13,666,087	13,261,453	15,208,853
Suède	11,446,173	11,705,414	12,689,093	12,383,747	14,119,804
Hollande	11,845,875	12,399,485	13,751,221	13,531,345	15,611,910
Belgique	11,584,268	11,941,470	13,056,692	13,670,002	14,971,182
Portugal	11,082,000	11,632,940	11,851,163	12,424,936	14,525,623
Danemark	7,898,341	7,952,114	8,785,984	8,425,804	9,318,858
Chine	6,889,582	7,142,612	7,635,584	8,507,107	9,504,935
Norvège	5,768,587	5,796,170	5,477,012	5,339,150	5,850,787
Chili	6,310,449	.....	.....	5,771,152	7,277,422
Uraguay	2,586,496	2,785,162	3,216,661	3,366,453	3,934,215
Japon	3,578,791	4,302,001	4,907,419	5,270,537	6,723,602
Mexique	2,969,888	3,192,843	2,611,459	.....	.....

*Non compris le commerce sur les lacs entre les Etats-Unis et le Canada, les vaisseaux américains engagés dans ce commerce ne peuvent pas entreprendre de voyages sur mer.
† Y compris le commerce côtier, à l'exclusion de la Hongrie.

TONNAGE ENREGISTRÉ DES PRINCIPAUX PAYS DU MONDE.

Pays.	Années.	Vaisseaux à voiles.		Vaisseaux à vapeur.		Total.	
		Nombre.	Tonnage.	Nombre.	Tonnage.	Nombre	Tonnage.
Royaume Uni	1897	11,911	2,589,570	8,590	6,363,601	20,501	8,953,171
Etats Unis	1898	*15,993	*2,377,815	6,712	2,371,923	22,705	4,749,738
†Suède	1897	2,013	290,855	756	205,964	2,769	496,819
‡Norvège	1897	6,143	1,169,079	1,004	383,120	7,147	1,552,199
Emp reallemand.	1897	2,522	855,571	1,171	969,800	3,693	1,555,371
Canada	1898	4,734	426,545	1,909	267,237	6,643	690,525
France	1897	14,352	421,462	1,212	499,409	15,564	920,871
Italie	1896	6,002	527,554	351	237,727	6,353	765,281
Russie	1897	1,755	155,430	391	116,593	2,146	322,023
Espagne	1898	1,145	164,504	436	341,951	1,581	506,455
Australasie	1897	1,388	168,451	1,205	340,029	2,593	508,480
Pays-Bas	1897	441	95,226	171	211,426	612	306,652
‖Autriche-Hong	1897	12,366	92,353	251	190.784	12,617	283,137
‡Danemark	1897	3,656	174,406	440	182,702	3,696	356,108
Grèce	1897	1,152	238,196	118	87,845	1,270	326,041
Portugal	1897	239	42,252	47	35,583	286	77,835
Belgique	1897	5	917	56	84,510	61	85,427
Turquie	1898	1,349	252,947	87	46,498	1,436	299,445
Chine	1896	88	.....	166	.....	254	58,154
Japon	1897	*a*833	*a*76,637	570	227,841	1,403	304,478

* Y compris chaloupes et canots. ‡4 tonnes au-dessus. †20 tonnes au-dessus. Vaisseaux de pêcheurs, etc., compris. *a* comprends 668 bâtiments au-dessus de 50 tonnes soit 51,152 tonnes.

DESCRIPTION, NOMBRE ET TONNAGE DES VAISSEAUX, DANS LES REGISTRES DE LA MARINE MARCHANDE, CANADA.

Description des vaisseaux.	1867.		1873.		1883.	
	Nombre.	Tonnage.	Nombre.	Tonnage.	Nombre.	Tonnage.
Grues à vapeur	....	.....	2	68	2	68
Bateaux à vapeur	355	45,766	558	68,760	1,006	303,538
Vaisseaux	164	168,612	205	223,005	196	250,865
Barques, etc	1,051	301,943	1,180	445,157	949	519,057
Goélettes	3,471	191,080	3,642	218,168	4,048	173,433
Sloops	61	3,686	45	2,168	231	13,798
Chalands	348	35,258	912	101,356	766	94,467
Chalans	65	5,940	48	3,986	70	5,668
Bateaux à bois	121	7,193	190	11,003	89	5,549
Yachts	....	.....	1	45	3	78
Non gréés	77	8,176	....	.....	11	742
Smacks et yoles	.....	.....	.....	.....	3	120
Cutters	....	.....	....	.....	.....	.....
Non décrits	.....	.....	.....	.....	.....	.....
Dragueurs	.....	.....	....	.....	.....	.....
Totaux	5,693	767,654	6,783	1,073,718	7,374	1,267,394

Description.	1892.		1895.		1898.	
	Nombre.	Tonnage.	Nombre.	Tonnage.	Nombre.	Tonnage.
Grues à vapeur	.....	.....	.....	.....	.....	.....
Bateaux à vapeur	1,000	144,848	1,718	153,682	1,889	160,614
Vaisseaux	123	179,200	73	113,486	45	72,730
Barques, etc	495	286,194	342	194,367	222	132,437
Goélettes	3,897	243,247	4,032	244,802	3,299	210,317
Sloops	269	16,904	328	23,609	385	25,513
Chalands	541	81,601	580	84,357	542	79,370
Chalans	78	6,680	89	6,694	76	4,877
Bateaux à bois	73	4,504	60	3,568	128	3,279
Yachts	9	175	14	205	14	224
Non gréés	13	630	1	107	2	230
Smacks et yoles	5	60	7	83	8	73
Cutters	3	12	6	30	7	35
Non décrits	3	344	3	495	7	335
Dragueurs	1	62	9	352	3	495
Total	7,011	964,351	7,262	825,837	*6,427	*690,525

* Ces totaux diffèrent de ceux donnés dans la liste de la marine marchande émise par le département de la marine. L'élimination des erreurs dues aux doubles, aux additions incorrectes des vaisseaux à vapeur avec les bateaux tirés par les chevaux, donne le montant ci-dessus des chiffres corrigés.

En 1898 du nombre des steamers, 336 d'un tonnage brut de 102,418 tonneaux et d'un tonnage net de 65,075 tonneaux, étaient à roues, et 1,553 d'un tonnage brut de 164,679 tonneaux et d'un tonnage net de 95,538 tonneaux étaient à hélice.

En 1895 les vaisseaux étaient divisés de la manière suivante :—1,382 à hélice, d'un tonnage de 95,308 tonnes, et 306 à roues, de 58,374 tonneaux.

En 1883 les vaisseaux étaient divisés comme suit, 627 à hélice, de 64,547 tonneaux et 379 à roues, de 61,665 tonneaux.

Il y a 4 bassins de radoub en Canada : 3 appartiennent au gouvernement fédéral, et l'autre à une compagnie. La tableau suivant indique les dimensions de ces bassins :—

Nom.	Longueur.	Largeur.			Eau sur les heurtoirs.	Marée.	
		Au sommet.	A l'entrée.	Au fond.		Du printemps.	Ordinaire.
	Pieds.	Pieds.	Pieds.	Pieds.	Pieds.	Pieds.	Pieds.
Esquimalt, C.-A.....	430	90	65	41	*26½	7 à 10	3 à 8
Kingston, Ont.....	280	79	55	47	16	†	.....
Lévis (Lorne), Qué.	445	100	62	73	25½	26½	20½
Halifax, N.-E.....	585	102	89¼	72	30	6	3

*Marée ordinaire du printemps. † La hauteur de l'eau varie dans le lac Ontario de 3½ pieds.

Durant 20 ans, depuis qu'ils ont été terminés, la compagnie a droit à des subventions des gouvernements impérial et canadien et de la ville d'Halifax, s'élevant en tout à environ $30,000 (£6,180).

Les trois bassins de radoub du gouvernement, ont coûté pour leur construction :—

Esquimalt	$1,149,146*
Kingston.....	461,098
Lévis.....	910,000

* Y compris $243,333 (£50,000) contribution du gouvernement Impérial.

NOMBRE ET TONNAGE DES VAISSEAUX DANS LES BASSINS DE RADOUB, ET LE REVENU ET DEPENSES SUR LES BASSINS DE RADOUB DU GOUVERNEMENT, 1895-98.

Nom.	Année.	Nombre de vaisseaux qui ont été dans les bassins de radoub.	Tonnage.	Revenu.	Dépenses.		
					Réparations et améliorations	Employés et entretien.	Total.
				$	$	$	$
Esquimalt, C.-A.....	1895	11	21,573	6,320	.....	10,420	10,420
	1896	15	26,731	10,222	.....	12,355	12,355
	1897	13	27,914	7,515	.....	10,770	10,770
	1898	14	28,453	6,234	.....	11,746	11,746
Kingston, Ont.....	1895	24	10,493	2,878	.....	5,940	5,940
	1896	65	25,063	3,955	925	5,357	6,282
	1897	58	26,006	6,361	.....	4,657	4,657
	1898	35	17,623	7,448	.....	4,734	4,734
Lévis (Lorne), Qué.....	1895	8	14,835	13,795	.....	8,322	8,322
	1896	8	16,106	8,835	.....	9,206	9,206
	1897	7	16,854	12,347	.....	7,719	7,719
	1898	7	18,913	19,840	.....	6,148	6,148

STATISTIQUES POSTALES.

Le 25 décembre 1898, le taux inter-impérial postal de deux centins par demi-once ou fraction de demi-once a été établi.

Ci-suivent les parties de l'Empire Britannique qui ont adopté entre elles le taux ci-haut mentionné :—

Aden.	Johore.
Ascension.	Lagos.
Iles Bahama.	Iles Sous-le-Vent
Barbades.	Etats de la Malaisie
Bermudes.	Natal.
Afrique anglaise centrale.	Terreneuve.
" " Est	Protectorat de la Côte du Niger.
" " Honduras.	Compagni des Territoires du Niger.
" " Guyane.	Sarawak.
" " Indes.	Seychelles.
Canada.	Sierra Leone.
Ceylan.	Etablissements des Détroits.
Chypre.	Sainte-Hélène.
Iles Falkland.	Tobago.
Fiji.	Trinidad.
Gambie.	Ile Turque.
Gibraltar.	Uganda.
Côte-d'Or.	Royaume-Uni de la Grande-Bretagne et
Hong-Kong.	Irlande.
Jamaïque.	Iles du Vent.

Le 31 décembre une proclamation de la *Gazette Officielle* annonçait qu'à partir du et après le 1er juin 1899, le taux postal en Canada serait de deux centins l'once.

Le 1er janvier 1899 les autorités canadiennes et américaines, en vertu d'une convention en date du 19 janvier 1888, entre le Canada et les Etats-Unis, ont adopté un taux postal uniforme de deux centins entre ces deux pays, etc.

NOMBRE DE BUREAUX DE POSTE EN CANADA, NOMBRE APPROXIMATIF, ET NOMBRE PAR TÊTE, DE LETTRES ET CARTES POSTALES EPPÉDIÉES, 1868 À 1898.

Année terminée le 30 juin.	Nombre des bureaux.	Nombre approximatif.				Nombre de lettres par tête.
		Lettres recommandées.	Lettres franches de port.	Total des lettres expédiées.	Cartes postales.	
1868	3,638	704,750	733,000	18,100,000	.....	5·37
1869	3,756	850,000	874,000	21,920,000	.....	6·42
1870	3,820	1,000,000	1,034,000	24,500,000	.....	7·09
1871	3,943	1,100,000	1,218,000	† 27,050,000	.....	7·69
1872	4,135	1,280,000	1,125,000	† 30,600,000	.....	8·47
1873	4,518	1,377,000	1,091,000	† 34,579,000	.....	9·43
1874	4,706	1,562,900	1,432,200	† 39,358,500	.....	10·28
1875	4,892	1,750,000	1,290,000	† 42,000,000	.....	10·81
1876	5,015	1,774,000	1,059,292	41,800,000	4,646,000	10·58
1877	5,161	1,842,000	1,096,000	41,510,000	5,450,000	10·34
1878	5,378	1,980,000	1,250,000	44,000,000	6,455,000	10·78
1879	5,606	1,940,000	1,384,000	43,900,000	6,940,000	10·59
1880	5,773	2,040,000	1,464,000	45,800,000	7,800,000	10·86
1881	5,935	2,253,000	1,838,000	48,170,000	9,640,000	11·11
1882	6,171	2,450,000	2,390,000	56,200,000	11,300,000	12·82
1883	6,395	2,650,000	2,600,000	62,800,000	12,940,000	14·16
1884	6,837	3,000,000	2,824,000	66,100,000	13,580,000	14·74
1885	7,084	3,060,000	2,960,000	68,400,000	13,800,000	15·07
1886	7,295	3,400,000	3,310,000	71,000,000	15,109,000	15·47
1887	7,534	3,560,000	3,160,000	74,300,000	16,356,000	16·02
1888	7,671	3,580,000	3,500,000	80,200,000	16,586,000	17·11
1889	7,838	3,649,000	3,872,000	92,668,000	19,355,000	19·55
1890	7,913	3,280,000	3,870,000	94,100,000	19,480,000	19·63
1891	8,061	3,292,000	4,078,000	97,975,000	20,300,000	20·22
1892	8,288	3,286,700	4,606,000	102,850,000	20,815,000	20·99
1893	8,477	3,254,000	4,723,000	106,290,000	22,790,000	21·46
1894	8,664	3,237,200	4,925,500	107,145,000	23,695,000	21·39
1895	8,832	3,183,200	4,441,000	107,565,000	24,025,000	21·23
1896	9,103	3,505,500	4,808,800	116,028,000	24,794,800	22·64
1897	9,191	3,509,500	5,501,000	123,830,000	26,140,000	23·88
1898	9,282	3,534,500	5,673,250	134,975,000	28,153,000	25·72

† Y compris les cartes postales.

JOURNAUX, PUBLICATIONS PÉRIODIQUES, LIVRES, CIRCULAIRES, COLIS, ETC., 1868 À 1898.

ANNÉE FINIE LE 30 JUIN.	Journaux et publications périodiques mis à la poste autrement que par le bureau de publication.	Journaux et publications périodiques mis à la poste par le bureau de publication.	Livres, circulaires échantillons, patrons, etc.	Colis postaux domestiques et étrangers.	Total.	Nombre par tête.
1868	18,860,000	.....	.....	24,800	18,884,800	5·60
1869	18,700,000	.....	.....	[illegible]	18,738,720	5·49
1870	20,150,000	.....	.....	[illegible]	20,201,844	5·85
1871	22,250,000	.....	.....	[illegible]	22,314,160	6·34
1872	24,400,000	.....	.....	[illegible]	24,495,200	6·78
1873	25,480,000	.....	.....	112,000	25,592,300	6·98
1874	29,000,000	.....	.....	102,800	29,102,800	7·61
1875	31,300,000	.....	.....	131,352	31,431,352	8·08
1876	38,549,000	.....	4,539,912	70,724	43,159,636	10·09
1877	39,000,000	.....	4,638,000	90,000	43,728,000	10·09
1878	6,252,740	33,483,672	5,090,000	107,800	44,934,212	11·02
1879	5,610,000	36,769,086	5,054,000	206,600	47,637,686	11·49
1880	5,870,000	39,250,062	5,224,000	217,000	50,561,062	11·99
1881	5,980,000	42,709,068	6,000,000	331,500	55,020,568	12·69
1882	7,150,000	43,695,000	7,186,000	394,000	58,425,000	13·33
1883	7,402,000	45,737,066	8,724,000	463,200	62,326,266	14·06
1884	8,210,000	47,779,532	10,160,000	541,000	66,690,532	14·87
1885	8,760,000	49,821,798	10,500,000	600,000	69,681,798	15·36
1886	9,200,000	51,864,064	15,140,000	640,000	76,844,064	16·75
1887	10,340,000	53,906,326	20,000,000	820,000	85,066,326	18·35
1888	10,850,000	55,948,591	17,810,000	763,900	85,372,491	18·22
1889	12,269,000	57,990,856	17,053,000	519,400	87,832,256	18·54
1890	10,950,000	60,033,121	16,897,000	371,500	88,251,621	18·43
1891	*25,890,000	62,066,386	†2,143,000	325,960	90,425,346	18·66
1892	*26,034,000	64,108,651	†2,266,600	345,660	92,754,911	18·93
1893	*24,220,000	66,150,916	†2,626,200	356,692	93,353,808	18·85
1894	*22,353,000	68,193,181	†2,715,000	356,680	93,617,861	18·69
1895	*22,730,000	70,235,446	†2,853,000	357,760	96,176,206	18·98
1896	*24,024,000	72,277,711	†3,672,700	344,330	100,318,741	19·57
1897	*22,915,000	74,319,976	†3,715,400	369,570	101,319,946	19·54
1898	*26,595,000	76,362,241	†5,186,000	349,414	108,492.655	20·67

* Y compris les livres, circulaires, échantillons et patrons.

† Paquets de copie d'imprimeurs, actes, polices d'assurances et paquets de marchandises, etc.

NOMBRE APPROXIMATIF DE LETTRES ET CARTES POSTALES, PAR PROVINCES, 1890 A 1898.

Provinces.	Année terminée le 30 juin.	Nombre de bureaux	Nombre approximatif expédié.				
			Lettres recommandées.	Lettres franches de port.	Total des lettres expédiées.	Cartes postales.	Lettres par tête.
Ontario	1890	2,997	1,880,000	2,853,000	50,500,000	12,700,000	24·07
	1891	3,026	1,833,000	3,100,000	53,000,000	13,175,000	25·03
	1892	3,060	1,900,000	3,600,000	56,000,000	13,500,000	26·20
	1893	3,058	1,830,000	3,700,000	57,500,000	15,175,000	26·63
	1894	3,102	1,790,000	3,900,000	57,750,000	15,625,000	26·50
	1895	3,138	1,750,000	3,400,000	57,900,000	15,750,000	26·33
	1896	3,185	1,864,000	3,600,000	61,791,000	15,879,000	27·83
	1897	3,198	1,785,000	4,150,000	65,500,000	16,750,000	29·23
	1898	3,213	1,796,000	4,235,000	69,250,000	18,250,000	30·62
Québec	1890	1,429	760,000	440,000	22,800,000	3,850,000	15·42
	1891	1,441	770,000	420,000	23,100,000	3,950,000	15·48
	1892	1,486	670,000	390,000	22,750,000	3,800,000	15·11
	1893	1,533	680,000	386,000	23,250,000	3,950,000	15·30
	1894	1,575	700,000	386,000	23,325,000	4,070,000	15·21
	1895	1,600	706,000	395,000	23,375,000	4,150,000	15·11
	1896	1,640	841,000	446,000	25,092,000	4,487,000	16·06
	1897	1,664	865,000	525,000	26,850,000	4,750,000	17·04
	1898	1,698	820,000	520,000	31,125,000	4,950,000	19·57
Nouvelle-Ecosse	1890	1,403	160,000	170,000	6,900,000	1,280,000	15·34
	1891	1,431	166,000	165,000	7,100,000	1,330,000	15·75
	1892	1,481	180,000	164,000	7,600,000	1,500,000	16·82
	1893	1,534	180,000	168,000	7,850,000	1,440,000	17·34
	1894	1,562	185,000	160,000	7,900,000	1,550,000	17·41
	1895	1,589	185,000	162,000	7,950,000	1,600,000	17·49
	1896	1,648	203,000	192,000	8,500,000	1,705,000	18·65
	1897	1,657	237,000	205,000	9,100,000	1,725,000	19·93
	1898	1,673	229,000	245,000	9,450,000	1,765,000	20·65
Nouv.-Brunswick	1890	1,089	133,000	147,000	5,200,000	840,000	16·18
	1891	1,101	129,000	142,000	5,300,000	860,000	16·50
	1892	1,123	132,000	148,000	5,400,000	900,000	16·81
	1893	1,138	134,000	152,000	5,500,000	920,000	17·12
	1894	1,146	133,000	150,000	5,520,000	1,010,000	17·18
	1895	1,162	133,000	152,000	5,560,000	1,030,000	17·31
	1896	1,181	141,000	172,000	5,960,000	1,105,000	18·55
	1897	1,183	149,000	206,000	6,250,000	1,145,000	19·45
	1898	1,182	156,000	213,000	6,750,000	1,215,000	21·01
Ile du Prince-Ed.	1890	320	32,000	28,000	1,100,000	145,000	10·08
	1891	324	32,000	29,000	1,125,000	150,000	10·31
	1892	339	31,700	36,000	1,200,000	170,000	11 00
	1893	347	30,000	29,000	1,190,000	160,000	10·91
	1894	358	30,200	29,500	1,200,000	165,000	10·99
	1895	368	30,200	27,000	1,200,000	175,000	10·99
	1896	389	35,600	33,000	1,260,000	175,800	11·54
	1897	406	36,500	34,500	1,330,000	190,000	12·18
	1898	409	33,500	34,250	1,350,000	198,000	12·36
Col.-Britannique.	1890	151	70,000	75,000	2,200,000	135,000	23·58
	1891	167	82,000	72,000	2,450,000	175,000	24·52
	1892	187	95,000	88,000	3,100,000	225,000	28·97
	1893	219	110,000	110,000	3,400,000	275,000	29·67
	1894	229	105,000	115,000	3,550,000	330,000	28·92
	1895	246	105,000	115,000	3,580,000	355,000	27·24
	1896	274	118,000	129,800	4,175,000	398,000	29·66
	1897	293	142,000	148,500	4,850,000	505,000	32.17
	1898	311	165,000	156,000	6,700,000	525,000	41

NOMBRE APPROXIMATIF DES LETTRES ET CARTES POSTALES PAR PROVINCES, 1890 A 1898—*Fin.*

Provinces.	Année terminée le 30 juin.	Nombre des bureaux	Nombre approximatif expédié.				
			Lettres recommandées.	Lettres franches de port.	Total de lettres expédiées.	Cartes postales.	Lettres par tête.
Manitoba et territoires du Nord-Ouest	1890	523	245,000	157,000	5,400,000	530,000	22·38
	1891	571	280,000	150,000	5,900,000	660,000	23·13
	1892	612	278,000	180,000	6,800,000	720,000	25 20
	1893	646	290,000	178,000	7,600,000	870,000	26·61
	1894	692	294,000	185,000	7,900,000	945,000	26·12
	1895	729	280,000	190,000	8,000,000	965,000	24·98
	1896	786	302,000	236,000	9,250,000	1,045,000	29·16
	1897	790	295,000	232,000	9,950,000	1,075,000	29·99
	1898	796	335,000	270,000	10,350,000	1,250,000	32·96

REVENU ET DEPENSES DES POSTES DU CANADA DE 1868 A 1898.

Année terminée le 30 juin.	Revenu.	Dépense.	Excédent de la dépense sur le revenu.	Montant par tête.	
				Revenu.	Dépense.
	$	$	$	$ c.	$ c.
1868	1,024,710	1,053,570	28,859	0 30	0 31
1869	973,056	1,079,828	106,772	0 29	0 32
1870	1,010,767	1,155,261	144,493	0 29	0 33
1871	1,079,767	1,271,006	191,238	0 31	0 36
1872	1,193,062	1,369,163	176,100	0 33	0 38
1873	1,406,984	1,553,604	146,619	0 38	0 42
1874	1,476,207	1,695,480	219,272	0 39	0 44
1875	1,536,509	1,873,241	336,731	0 40	0 48
1876	1,484,886	1,959,758	474,871	0 38	0 50
1877	1,501,134	2,075,618	574,483	0 37	0 52
1878	1,620,022	2,110,365	490,343	0 40	0 52
1879	1,534,363	2,167,266	632,902	0 37	0 52
1880	1,648,017	2,286,611	638,593	0 39	0 54
1881	1,767,953	2,333,189	565,236	0 41	0 54
1882	2,022,098	2,459,356	437,258	0 46	0 56
1883	2,264,384	2,687,394	423,009	0 51	0 61
1884	2,330,741	2,931,387	600,646	0 52	0 65
1885	2,400,062	3,097,882	697,820	0 53	0 68
1886	2,469,379	3,380,429	911,050	0 54	0 74
1887	2,603,255	3,458,100	854,845	0 56	0 75
1888	2,751,139	3,533,397	782,258	0 59	0 75
1889	2,984,222	3,746,040	761,817	0 63	0 79
1890	3,223,615	3,940,696	717,081	0 67	0 82
1891	3,374,888	4,020,740	645,852	0 70	0 83
1892	3,542,611	4,205,985	663,374	0 72	0 86
1893	3,696,062	4,343,758	647,696	0 75	0 88
1894	3,734,418	4,442,339	707,921	0 75	0 89
1895	3,815,456	4,616,313	800,857	0 75	0 91
1896	4,005,891	4,705,282	699,391	0 78	0 92
1897	4,311,243	4,897,783	586,540	0 83	0 94
1898	4,686,650	4,734,252	47,602	0 89	0 90

En outre des dépenses de 1897 et 1898, les montants suivants ont été payés pour les appropriations du service de la malle.

ÉTAT DES MONTANTS DES SUBSIDES POUR LE SERVICE DES MALLES PAYÉS PAR LE DÉPARTEMENT DU COMMERCE DURANT L'ANNEE TERMINÉE LE 30 JUIN 1898.

Subsides des malles.	Montant payés par le département du commerce.
	$
Canada et Australie	121,667
Victoria et San-Francisco	5,000
Canada et Grande-Bretagne	138,072
Halifax, Terreneuve et Liverpool	32,143
Saint-Jean, Halifax et Londres	25,000
Saint-Jean et Londres, directement	15,000
Saint-Jean et Glasgow	7,500
Saint-Jean, Dublin et Belfast	6,000
Saint-Jean et Halifax et Antilles et Amérique du Sud	78,000
Saint-Jean et Digby	12,500
Saint-Jean et ports du bassin Minas	3,000
Saint-Jean et Halifax *via* Yarmouth	7,000
Grand-Manan êt terre ferme	4,000
Ile du Prince-Edouard et terre ferme	10,000
Iles de la Madeleine et terre ferme	8,600
Dalhousie et Bassin de Gaspé	12,292
Pictou et Cheticamp	2,000
Pictou, Port-Murray, Georgetown, etc	1,200
Port-Mulgrave, Arichat, Canso, etc	14,455
Baddeck, Grand-Narrows, etc	6,870
Halifax et Terreneuve *via* Cap-Breton	2,000
Terreneuve, malle spéciale	2,510
Québec et Gaspé	1,964
Canada et Japon (Par autres départements)	73,000
Total pour 1898	589,773
" " 1897	553,812

Le nombre de timbres, bandes postales, cartes, lettres, cartes postales, etc., émis aux maîtres de poste durant l'année 1898 a été de 163,546,340, contre 171,706,450 en 1897, soit une diminution de 8,160,110 et presque tout le revenu postal provient de cette source, le montant reçu de la vente des timbres, cartes postales, cartes, lettres, etc., en 1898, ayant été de $4,240,744.

LETTRES RECOMMANDÉES EN CANADA, 1868 À 1898.

Année.	Nombre approximatif des lettres recommandées.	Nombre par tête.	Non parvenues à destination.	Envoyées au bureau des rebuts.	Comment on en a disposé.			
					Livrées aux destinateurs.	Retournées aux expéd. ou aux bur. d'où elles avaient été exp.	Rest. au b. des reb. ou ent. les m. des n. de p. pour être livr.	N'ayant pas été déliv. et ne conten. aucune valeur.
1868.	704,700	0·21	58	.....	.....	.....	.....	.....
1869.	805,000	0·24	41	.....	.....	.....	.....	.....
1870.	1,000,000	0·29	50	.....	.....	.....	.....	.....
1871.	1,100,000	0·31	115	.....	.....	.....	.....	.....
1872.	1,277,000	0·35	38	2,500	.....	.....	.....	.....
1873.	1,377,000	0·37	30	3,089	.....	.....	.....	.....
1874.	1,562,000	0·41	100	3,557	.....	.....	.....	.....
1875.	1,750,000	0·45	52	3,270	.....	.....	.....	.....
1876.	1,774,000	0·45	54	3,856	.....	.....	.....	.....
1877.	1,842,000	0·46	64	5,888	.....	.....	.....	.....
1878.	1,980,000	0·49	65	6,767	.....	.....	.....	.....
1879.	1,940,000	0·47	57	9,682	477	7,810	98	1,295
1880.	2,040,000	0·48	70	9,132	364	7,695	93	980
1881.	2,253,000	0·52	29	10,216	755	8,825	95	541
1882.	2,450,000	0·56	113	9,182	616	8,138	93	333
1883.	2,650,000	0·60	148	10,706	1,004	9,125	146	431
1884.	3,000,000	0·67	105	12,948	4,025	8,192	220	511
1885.	3,060,000	0·67	229	16,340	4,277	11,072	246	745
1886.	3,400,000	0·74	160	17,856	2,878	13,963	119	896
1887.	3,560,000	0·76	166	21,612	4,833	15,525	122	1,132
1888.	3,580,000	0·76	197	19,618	6,345	11,788	664	821
1889.	3,649,000	0·77	243	23,091	*	20,933	847	1,311
1890.	3,280,000	0·68	149	19,994	*	13,171	1,109	5,714
1891.	3,292,000	0·68	155	11,120	*	9,334	261	1,525
1892.	3,286,700	0·67	147	24,691	*	13,479	259	†10,953
1893.	3,254,000	0·66	149	13,344	*	11,552	396	1,396
1894.	3,237,200	0·64	222	13,324	*	11,825	397	1,102
1895.	3,183,200	0·63	164	28,858	*	15,189	1,339	12,330
1896.	3,505,500	0·68	133	11,550	*	10,250	397	903
1897.	3,509,500	0·68	125	12,076	*	10,406	1,026	644
1898.	3,534,500	0·67	113	13,176	*	12,179	121	876

* Compris dans les lettres renvoyées aux personnes qui les avaient écrites ou au bureau d'où elles avaient été envoyées.

† Ce nombre si élevé provient de ce qu'un grand nombre de circulaires affranchies ont été retournées (non réclamées) et ont été refusées par l'expéditeur et détruites.

Des 3,534,500 lettres recommandées qu'on estime avoir été expédiées, en 1898, 113 lettres chargées ne sont pas parvenues aux destinataires. Le contenu de 58 a été remboursé par les employés tenus responsables de la perte, 39 ont été volées, 2 ont été perdues ou délivrées à mauvaises adresses, et dans 29 cas il a été impossible d'établir d'où provenaient les déficits, 9 ont été détruites par accident ; 5 encore sous enquête, et une qui n'est pas arrivée à destination. Il y a eu, dans le nombre total envoyé, en regard de 1897, une augmentation de 25,000 et une diminution de 12 dans le nombre des lettres égarées. Il y a eu une lettre égarée par 31,279 recommandées, proportion plus faible qu'en 1898, alors qu'il y a eu une lettre égarée par 28,076 recommandées.

Le nombre de lettres et autres articles envoyés au bureau des rebuts durant chaque année depuis la Confédération, est donné ci-dessous :—

LETTRES, CARTES POSTALES, CIRCULAIRES, LIVRES, COLIS, ETC, REÇUS AU BUREAU DES REBUTS DURANT LES ANNÉES DE 1868 À 1898.

ANNÉE.	Nombre total.	COMMENT ON EN A DISPOSÉ.						
		Retournés dans d'autres pays.	Livrés ou envoyés à leur adresse.	Retournés aux envoyeurs.	Restés au bureau des rebuts ou entre les mains des m. de poste.	Non livrés, ne contenant aucunes valeurs, détruites.	Retournés à l'adresse imprimée sur l'enveloppe.	Retournés au département des postes.
1868..	312,220	.....	.....	.....	.....	.....	.....	.....
1869..	307,889	.....	.....	.....	.....	.....	.....	.....
1870..	324,291	.....	.....	.....	.....	.....	.....	.....
1871..	335,508	.....	.....	.....	.....	.....	.....	.....
1872..	380,810	.....	.....	.....	.....	.....	.....	.....
1873..	426,886	.....	.....	.....	.....	.....	.....	.....
1874..	508,160	.....	.....	.....	.....	.....	.....	.....
1875..	572,127	.....	.....	.....	.....	.....	.....	.....
1876..	587,376	.....	.....	.....	.....	.....	.....	.....
1877..	563,484	.....	.....	.....	.....	.....	.....	.....
1878..	630,847	.....	.....	.....	.....	.....	.....	.....
1879..	540,429	49,952	12,645	195,689	558	262,464	19,119	.....
1880..	592,385	63,755	12,546	219,728	1,380	270,764	19,622	4,590
1881..	617,712	69,857	14,387	235,686	1,454	270,621	18,259	7,448
1882..	658,762	76,820	12,083	279,566	2,258	264,122	19,166	4,744
1883..	717,271	88,553	13,198	284,771	2,480	298,478	21,909	7,881
1884..	764,731	106,843	24,124	275,497	2,269	321,229	25,254	9,515
1885..	787,110	111,681	25,111	268,725	2,000	343,838	26,239	9,516
1886..	753,489	97,556	25,744	258,491	14,155	320,953	26,769	9,821
1887..	833,742	96,396	29,507	274,734	11,414	383,319	29,109	9,263
1888..	916,929	95,184	31,601	358,213	10,680	380,404	30,968	9,879
1889..	893,298	100,462	31,514	300,046	10,989	405,392	33,5[illegible]9	11,386
1890..	922,511	104,059	18,330	270,209	4,415	479,182	36,667	9,679
1891..	973,530	109,809	19,838	276,982	4,556	513,310	37,158	11,877
1892 .	1,057,781	121,133	22,600	306,703	7,539	547,309	38,913	13,584
1893..	1,009,166	131,836	25,478	281,969	10,641	502,667	45,[illegible]05	10,770
1894..	1,036,853	152,318	32,822	300,043	9,277	497,682	37,307	7,404
1895..	960,031	134,343	24,973	288,770	8,547	471,850	23,093	8,455
1896..	969,746	110,470	26,253	316,172	7,084	464,918	26,472	18,377
1897.	875,107	113,176	24,079	271,113	6,004	427,191	24,222	9,322
1898..	940,533	133,580	39,609	284,000	4,093	449,220	23,808	8,223

Le nombre de lettres contenant de l'argent ou autres valeurs reçues au bureau durant l'année a été de 19,255 et la valeur de leur contenu estimée à $232,396. Sur le nombre de lettres de rebut reçues, 91,590 avaient été mises à la malle en Canada, et furent renvoyées par les bureaux de poste d'autres pays comme non délivrées.

OPERATIONS DU SYSTÈME DES MANDATS D'ARGENT EN CANADA, 1869 A 1898.

Année.	Nombre de bureaux.	Nombre de mandats émis.	Montant des mandats émis en Canada et payables en Canada.	Montant des mandats émis en Canada. et payables dans d'autres pays	Montant des mandats en Canada.	Montant des mandats émis en d'autres pays et payables en Canada.	Pertes subies.	Valeur moyenne des ordres émis.
			$	$	$	$	$	$ c.
1869	550	96,627	3,193,306	370,339	3,563,645	100,823	3,170	36 88
1870	558	110,021	3,489,610	420,640	3,910,250	117,914	1,585	35 54
1871	571	120,521	4,067,735	478,699	4,546,434	126,694	.....	37 72
1872	634	136,422	5,573,029	581,100	5,154,120	147,230	478	37 78
1873	644	161,096	5,569,298	670,207	6,239,506	160,695	2,037	38 73
1874	662	179,851	6,090,173	667,255	6,757,427	177,502	119	37 57
1875	687	181,091	6,132,095	579,444	6,711,539	181,091	797	37 06
1876	736	238,668	6,157,813	708,805	6,866,618	353,314	4,239	28 77
1877	754	253,962	6,164,826	691,195	6,856,821	408,286	6,166	27 00
1878	769	269,417	6,412,577	718,319	7,130,895	458,745	657	26 10
1879	772	281,725	6,086,521	702,202	6,788,723	505,833	147	24 10
1880	775	306,088	6,385,211	822,126	7,207,337	698,651	286	23 55
1881	786	338,238	6,679,547	1,045,665	7,725,212	1,002,735	161	22 84
1882	806	372,248	7,018,526	1,335,628	8,354,153	1,194,029	111	22 44
1883	826	419,613	7,634,735	1,856,164	9,490,900	1,236,275	59	22 62
1884	866	465,502	7,971,920	2,095,517	10,067,834	1,262,867	883	21 72
1885	885	499,243	8,254,003	2,130,208	10,384,211	1,185,751	4,296	20 80
1886	910	529,458	8,146,096	2,085,094	10,231,189	1,245,957	25	19 32
1887	933	574,899	8,093,887	2,235,098	10,328,984	1,495,674	1,179	17 97
1888	944	630,968	8,520,776	2,395,842	10,916,618	1,726,011	3,113	17 30
1889	990	673,813	8,692,419	2,573,501	11,265,920	1,756,945	*	16 72
1890	1,027	780,503	9,359,434	2,638,427	11,997,862	1,851,059	*	15 37
1891	1,080	855,619	9,854,052	2,624,126	12,478,178	1,984,360	*	14 58
1892	1,120	919,996	10,210,099	2,615,602	12,825,701	2,677,887	*	13 94
1893	1,168	967,866	10,404,857	2,498,119	12,902,976	2,269,635	*	13 33
1894	1,193	1,052,410	10,487,280	2,758,710	13,245,990	2,224,343	*	12 59
1895	1,261	1,092,052	10,736,647	2,450,674	13,187,322	2,055,984	*	12 07
1896	1,310	1,131,152	10,726,661	2,355,200	13,081,861	2,124,553	*	11 56
1897	1,349	1,162,209	10,680,835	2,306,396	12,987,231	2,245,467	*	11 17
1898	1,739	1,164,857	12,082,658	2,435,822	14,518,480	2,162,971	*	12 46

*Aucuns relevés n'ont pu être obtenus.

Il y a eu augmentation de 390 dans le nombre des bureaux de mandats d'argent en activité. Voici l'ordre de leur distribution par province.

	1898.	1897.		1898.	1897.
Ontario	803	654	Manitoba	90	68
Québec	371	225	Colombie-Anglaise	79	58
Nouvelle-Ecosse	203	174	Les Territoires	49	45
Nouveau-Brunswick	127	110	Ile du Prince-Edouard	17	15

Nombre de mandats émis pour chaque province, 1896, 1897 et 1898.

	1896.	1897.	1898.
Ontario	635,810	653,724	627,498
Québec	125,154	127,095	136,090
Nouvelle-Ecosse	118,909	118,035	118,444
Nouveau-Brunswick	67,355	68,203	66,929
Manitoba	67,324	66,866	70,015
Colombie-Anglaise	69,292	77,991	90,674
Ile du Prince-Edouard	9,643	9,431	9,903
Les Territoires	37,665	40,864	45,304
Canada	1,131 152	1,162,209	1,164,857

Le montant des commissions reçues sur les mandats d'argent pour l'année 1898 s'est élevé à $109,164.

OPÉRATIONS DES MANDATS DE POSTE ENTRE LE CANADA ET LES PAYS ETRANGERS, 1868 A 1898.

Année.	Royaume-Uni.		Etats-Unis.		Terreneuve.		Autres pays.	
	Montant des mandats.		Montant des mandats.		Montant des mandats.		Montant des mandats.	
	Emis en Canada.	Payables en Canada.	Emis en Canada.	Payables en Canada.	Emis en Canada.	Payables en Canada.	Emis en Canada.	Payables en Canada.
	$	$	$	$	$	$	$	$
1868	389,796	87,437	.....	.....	3,321	3,142	.....	.....
1869	367,092	94,308	.....	.....	3,246	6,514	.....	.....
1870	415,393	110,585	.....	.....	5,246	7,328	.....	.....
1871	474,376	121,644	.....	.....	4,321	5,049	.....	.....
1872	577,443	142,301	.....	.....	3,656	4,928	.....	.....
1873	665,407	156,888	.....	.....	4,799	3,807	.....	.....
1874	661,501	171,487	.....	.....	5,753	6,014	.....	.....
1875	572,246	174,160	.....	.....	7,197	6,930	.....	.....
1876	491,363	194,680	212,135	156,134	5,305	8,499	.....	.....
1877	409,474	188,116	276,821	207,389	5,699	12,280	.....	.....
1878	383,808	189,082	328,264	246,586	6,245	23,076	.....	.....
1879	361,940	176,067	335,200	308,256	5,061	21,509	.....	.....
1880	397,589	181,561	420,966	494,637	3,570	22,452	.....	.....
1881	430,686	175,461	610,094	807,372	4,883	19,901	.....	.....
1882	550,150	170,304	781,167	1,003,079	4,309	20,644	.....	.....
1883	827,200	196,467	1,023,548	1,015,358	5,415	24,448	.....	.....
1884	862,822	257,738	1,190,852	959,691	5,291	29,150	36,946	16,285
1885	769,679	299,563	1,288,245	820,046	6,652	37,863	65,631	28,278
1886	753,743	294,484	1,232,000	861,347	6,467	40,092	92,883	50,079
1887	837,146	304,115	1,262,382	1,096,363	11,997	42,114	123,118	53,081
1888	958,001	328,674	1,297,734	1,283,094	22,177	51,482	117,930	62,761
1889	1,033,331	364,657	1,301,743	1,261,103	24,055	63,814	124,372	67,370
1890	1,000,460	383,263	1,471,946	1,332,196	26,942	73,555	139,079	62,044
1891	975,378	381,452	1,469,819	1,465,904	28,265	73,545	150,664	63,162
1892	937,679	393,289	1,478,102	1,515,212	22,247	88,124	177,566	81,254

OPÉRATIONS DES MANDATS DE POSTE ENTRE LE CANADA ET LES PAYS ETRANGERS, 1868 A 1898—*Fin.*

Année.	Royaume-Uni.		Etats-Unis.		Terreneuve.		Autres pays.	
	Montant des mandats.		Montant des mandats.		Montant des mandats.		Montant des mandats.	
	Emis en Canada.	Payables en Canada.	Emis en Canada.	Payables en Canada.	Emis en Canada.	Payables en Canada.	Emis en Canada.	Payable en Canada.
	$	$	$	$	$	$	$	$
1893..	845,930	412,588	1,461,304	1,645,140	21,949	127,389	168,929	84,510
1894..	909,273	458,703	1,634,750	1,451,817	19,208	220,234	195,478	93,588
1895..	818,384	487,912	1,443,419	1,352,986	20,306	123,070	168,565	92,016
1896..	775,866	479,104	1,365,827	1,510,695	16,795	38,770	196,712	95,984
1897..	744,886	495,585	1,354,196	1,605,989	18,811	43,397	188,503	100,496
1898..	793,615	523,627	1,393,285	1,492,868	27,961	43,762	220,961	100,040

TOTAL DES MANDATS DE POSTE, EMIS EN CANADA ET PAYABLES EN CANADA.

—	Grande-Bretagne.	Etats-Unis.	Terreneuve.	Autres pays,
	$	$	$	$
1868-72	2,780,375	....	46,751	.....
Moyenne annuelle	556,075	.....	9,350	.....
1873-77	3,685,322	(2 ans.) 852,879	66,283	.....
Moyenne annuelle	737,064	426,489	13,256	.....
1878-82	3,016,648	5,335,621	131,650	.....
Moyenne annuelle	603,330	1,067,124	20,330	.....
1883-87	5,402,957	10,749,832	209,489	(4 ans.) 466,301
Moyenne annuelle	1,080,592	2,149,966	41,898	116,575
1888-92	6,756,184	13,966,853	474,206	1,046,202
Moyenne annuelle	1,351,237	2,793,371	94,841	209,240
1893-97	6,428,231	14,826,123	649,929	1,324,781
Moyenne annuelle	1,285,646	2,965,225	129,986	264,956
1898	1,317,242	2,886,153	71,723	331,001

Taux sur les mandats de poste locaux :—

					Taux.
Pour mandats jusqu'au montant de			$ 2.50		3 cents.
"	au delà $ 2.50	"	5.00		4 "
"	" 5.00	"	10.00		6 "
"	" 10.00	"	20.00		10 "
"	" 20.00	"	30.00		12 "
"	" 30.00	"	40.00		15 "
"	" 40.00	"	50.00		20 "
"	" 50.00	"	60.00		24 "
"	" 60.00	"	70.00		28 "
"	" 70.00	"	80.00		32 "
"	" 80.00	"	90.00		36 "
"	" 90.00	"	100.00		40 "

NOMBRE DE BUREAUX DE POSTE, LETTRES ET CARTES POSTALES ENVOYEES DANS DIVERS PAYS.

Pays.	Année.	Bureaux de poste.	Nombre de lettres, etc., expédiées.	Lettres par tête.
Europe.				
Grande-Bretagne	1898	21,197	2,372,700,000	59·0
Autriche	1897	5,754	809,770,210	33·9
Hollande	1897	4,681	236,825,000	13·7
Belgique	1897	893	190,414,956	28·9
Denemark	1897	829	80,821,201	37 0
France et Algérie	1896	9,343	1,012,815,000	23·6
Empire allemand	1897	34,463	2,053,277,570	32·6
Grèce	1896	354	9,444,000	3·9
Italie	1896	*7,435	257,733,460	8·1
Pays-Bas	1897	.....	136,597,779	27·6
Portugal	1897	1,273	†61,150,151	13·7
Russie	1896	7,887	357,816,529	3·4
Roumanie	1897	3,062	32,884,861	5·7
Servie	1896	114	‡10,174,000	4·4
Espagne	1896	3,010	105,405,000	6·0
Suède	1896	2,595	†182 923,354	36·5
Norvège	1897	....	46,192,600	23·1
Suisse	1897	1,501	129,137,001	41·9
Turquie	1892-93	1,649	8,165,000	1·4
Asie.				
Indes	1897	*26,900	397,897,840	1·8
Japon	1897	.....	403,818,612	9·5
Afrique.				
Cap de Bonne-Espérance	1897	934	20,118,320	11·4
Egypte	1897	751	13.550,000	1·5
Amérique.				
République Argentine	1896	1,160	†177,641,000	44·9
Brésil	1893	2,826	33,441,000	2·3
Canada	1898	9,282	163,128,000	31·1
Chili	1896	626	†59,924,707	19·7
Mexique	1897-98	1,688	112,750,000	8·9
Pérou	1897	320	†12,760,771	4·9
Etats-Unis	1898	73,570	†12,242,783,928	164·6
Uraguay	1897	636	9,491,542	11·5
Australie.				
Nouvelle-Galles du Sud	1897	2,046	74,024,854	55·4
Victoria	1897	1,572	*a*62,526,448	52·5
Queensland	1897	1,126	18,370,937	37·2
Australie sud	1897	681	19,128,982	53·4
Australie occidentale	1897	....	12,898.552	79·7
Tasmanie	1897	336	8,164,384	47·5
Nouvelle-Zélande	1897	§1,353	34,371,916	46·2

* Y compris boîte de poste. † Y compris toute matière postale. *a* 1890. ‡ Lettres eulement. ‖ Y compris les bureaux de télégraphe. § 1894.

STATISTIQUES DE FINANCES.

RECETTES ET PAIEMENTS AU COMPTE DU FONDS CONSOLIDÉ (REVENU ORDINAIRE ET DÉPENSES) 1868 À 1898.

ANNÉE TERMINÉ LE 30 JUIN.	FONDS CONSOLIDÉ.		Revenu excédent la dépense.	Dépense excédant le revenu.
	Revenu.	Dépenses.		
	$	$	$	$
1868	13,687,928	13,486,092	201,836	
1869	14,379,174	14,038,084	341,090	
1870	15,512,225	14,345,509	1,166,716	
1871	19,335,560	15,623,081	3,712,479	
1872	20,714,813	17,589,468	3,125,345	
1873	20,813,469	19,174,647	1,638,822	
1874	24,205,092	23,316,316	888,776	
1875	24,648,715	23,713,071	935,644	
1876	22,587,587	24,488,372		1,900,785
1877	22,059,274	23,519,301		1,460,027
1878	22,375,011	23,503,158		1,128,146
1879	22,517,382	24,455,381		1,937,999
1880	23,307,406	24,850,634		1,543,228
1881	29,635,297	25,502,554	4,132,743	
1882	33,383,455	27,067,103	6,316,352	
1883	35,794,649	28,730,157	7,064,492	
1884	31,861,961	31,107,706	754,255	
1885	32,797,001	35,037,060		2,240,059
1886	33,177,040	39,011,612		5,834,572
1887	35,754,993	35,657,680	97,313	
1888	35,908,463	36,718,495		810,032
1889	38,782,870	36,917,835	1,865,035	
1890	39,879,925	35,994,031	3,885,894	
1891	38,579,311	36,343,568	2,235,743	
1892	36,921,872	36,765,894	155,978	
1893	38,168,609	36,814,053	1,354,556	
1894	36,374,693	37,585,026		1,210,333
1895	33,978,129	38,132,005		4,153,876
1896	36,618,591	36,949,142		330,551
1897	37,829,778	38,349,760		519,982
1898	40,555,238	38,832,526	1,722,712	

RECETTES ET LEURS NATURES.

REVENU DES DOUANES.

Marchandises imposées.	Droits perçus.	
	1897.	1898.
	$	$
Class A.—Denrées et bétail :—		
Animaux	55,740	87,262
Céréales	226,877	142,852
Cacao, pâte, etc	36,877	43,039
Poisson	65,834	68,042
Fruits, y compris les noix	448,507	554,371
Provisions, y compris la viande et produits de la laiterie	210,699	454,581
Marinades et sauces	42,808	49,641
Riz	119,601	181,771

REVENU DES DOUANES—*Suite.*

Marchandises imposées.	Droits perçues.	
	1897.	1898.
	$	$
Classe A.—Denrées et bétail—*Fin.*		
Sel	7,693	6,639
Epices	25,317	29,322
Sucre et mélasse	1,857,647	1,454,776
Légumes	57,678	72,846
Et tous autres articles	88,244	102,613
Total, classe A.	3,243,522	3,247,735
Classe B.—Articles de nature brute qui entrent dans différents procédés d'industrie domestique—		
Houille	936,640	898,010
Grains	55,983	45,200
Tabac en feuilles	Free.	203,712
Et tous autres articles	40,934	26,374
Total, classe B	1,033,557	1,173,296
Classe C.—Articles de nature brute, manufactur. et devant servir comme matériaux dans les fabriq. et les arts mécaniq.—		
Voitures, et parties de	3,791	7,504
Ciment	89,914	124,869
Cotonnades	125,02[illegible]	142,651
Drogues et produits chimiques	308,067	340,393
Fourrures, en partie repassées	51,249	51,346
Houblon	36,503	32,436
Fer et acier	793,494	961,357
Plomb	32,114	46,396
Cuir	153,738	180,347
Huiles	615,095	568,779
Peintures et couleurs	53,527	63,685
Colis des bureaux de poste	79,394	88,207
Lainages	53,358	56,882
Et tous autres articles	147,452	185,306
Total, classe C	2,542,724	2,850,158
Classe D.—Articles manufacturés et prêts à la consommation—		
Livres et autres matières imprimées	201,962	181,011
Bretelles et suspensoires	21,240	19,873
Cuivre et cuivre ouvré	92,789	97,361
Balais et brosses	26,240	32,373
Boutons	35,652	40,214
Voitures, toutes sortes	473,150	379,389
Horloges et boîtes d'	28,393	39,968
Peignes	25,491	28,049
Cotonnades	1,017,120	1,190,882
Poterie et porcelaine	177,187	184,313
Appareils électriques et batteries électriques	112,534	106,619
Colis d'express, de petites valeurs	102,795	129,708
Lin, et tissu en	286,853	335,407
Meubles, etc	85,422	83,620
Vitrerie	293,449	248,093
Gants et mitaines	180,146	178,389
Poudre à tirer	34,537	38,046
Gutta-percha, caoutchouc, et articles en	91,696	112,688
Chapeaux, casquettes et bonnets	355,955	394,104
Fer et acier	1,313,729	1,678,322
Articles en cuir	115,168	137,233
Articles en métal	68,370	134,986

REVENU DES DOUANES—*Suite.*

Marchandises imposées.	Droits perçus, 1897.	Droits perçus, 1898.
	$	$
Classe D.—Articles manufact. et prêts à la consommation—*Suite.*		
Prélats	33,408	45,252
Instruments d'opticiens	26,603	36,855
Emballages	90,025	91,994
Articles en papier	306,895	339,184
Savons	72,103	74,340
Pipes à tabac	48,702	47,394
Ficelles, de toutes sortes	29,665	20,879
Parapluies et ombrelles	58,787	36,087
Vernis, etc	19,633	23,921
Montres, etc	61,871	67,879
Articles en bois	118,298	114,390
Lainages	2,021,522	2,162,637
Et tous autres articles	528,950	*1,155,223
Total, classe D	8,536,340	9,986,683
Classe E.—Articles de fantaisie, et de luxe, etc.—		
Biére, ale et porter	65,245	69,319
Collets de coton et toile, et manchettes	18,308	18,258
Rideaux	80,140	100,146
Tapis	217,730	236,251
Tissus en coton et dentelles, etc	67,452	38,692
Ouvrages de fantaisie	448,979	539,524
Articles en or, en argent, bijouterie, etc	162,035	185,298
Instruments de musique	71,070	82,786
Parfums, pommades, etc	11,797	11,310
Soieries	605,757	772,283
Spiritueux et vins	2,397,074	2,474,102
Tabac	300,955	277,336
Et tous autres articles	89,306	94,610
Total, classe E	4,535,854	4,899,915

1897.	Imposables.	En franchise	Droits.
Valeur des import. imposabl. et admises en francs., et droits perçus dans les clas. énum. ci-haut :—			
A	$13,655,482		
B	4,042,226	5,137,678	3,243,522
C	10,420,183	19,806,964	1,033,557
D	30,284,115	8,125,421	2,542,724
E	7,818,759	6,854,958	8,536,340
		472,031	4,535,854
Total	66,220,765	40,397,062	19,891,997

1898.	Imposables.	En franchise	Droits.
A	$ 12,562,041	11,236,381	3,247,735
B	4,293,855	21,333,213	1,173,296
C	12,718,573	11,139,533	2,850,158
D	36,159,155	7,591,085	9,986,683
E	8,891,464	381,862	4,899,915
Total	74,625,088	51,682,074	22,157,788

* Comprend $309,999 droits perçus dans le Territoire du Yukon

REVENU DES DOUANES—*Fin.*

Marchandises imposées.	Droits perçus, 1897.	Droits perçus, 1898.
Revenu de l'intérieur.	$	$
Impôts perçus—		
Spiritueux	4,732,986	3,575,174
Tabac et cigares	3,239,628	3,566,417
Liqueur de malt	6,604	6,754
Malt	984,646	530,079
Inspection de pétrole	42,018	44,631
Marchandises en entrepôt	37,237	32,526
Autres recettes	17,945	21,153
Esprits méthyliques	95,483	107,267
Total du revenu de l'intérieur	9,156,547	7,884,001
Service postal—revenu	4,311,243	4,686,650
Divers—		
Casuel	119,210	243,941
Droits des inspecteurs de bois	10,428	16,767
Terres de la Puissance	172,514	975,792
Bateaux à vapeur de la Puissance	9,982	8,860
Amendes, remboursements et saisies	21,037	32,987
Inspection du gaz et timbres judiciaires	28,365	31,024
Intérêts sur placements	1,443,004	1,513,455
Surintendance d'assurances	10,184	10,575
*Contribution impériale à l'île au Sable	2,775	2,771
Milice, y compris le collège militaire	40,363	36,916
Terres de l'ordonnance	9,831	22,537
Droits sur patentes	110,009	112,084
Pénitenciers	83,808	76,588
Travaux publics, y compris chemins de fer et canaux	3,587,166	3,873,464
Primes et escomptes	34,854	191,560
Inspections des bateaux à vapeur	25,034	31,525
Fonds de retraite	59,218	45,643
Droits de tonnage	54,294	54,553
Poids et mesures	36,773	44,015
Divers	20,481	19,738
Pêcheries	98,884	106,180
Total	5,978,214	7,450,973
Récapitulation des recettes.		
Revenu des douanes	19,891,997	22,157,788
Revenu de l'intérieur	9,156 547	7,884,001
Service postal (brut)	4,311,243	4,686,650
Divers	5,978,214	7,450,973
Total	39,338,001	42,179,412

Dépenses et leur nature—	Dépenses.	Dépenses.
Charges sur la dette publique	$13,062,791	$13,076,614
Bureaux de poste	4,897,783	4,734,252
Subsides (provinces)	4,238,059	4,237,372
Chemins de fer et canaux (y compris la perception du revenu)	3,860,095	4,239,765
Travaux publics, " " "	1,611,287	1,857,627
Milice et défense	1,667,588	1,514,472
Gouvernement civil	1,418,847	1,399,422
Sauvages	908,064	952,584
Législation	1,134,773	729,829

*Y compris dus pour stations de lumières s'élevant à $828 en 1897 et à $824 en 1898.

REVENUS DIVERS—*Fin.*

Marchandises imposées.	Droits perçus, 1897.	Droits perçus, 1898.
	$	$
Dépenses et leur nature—*Fin.*		
Douanes (perception du revenu)	945,245	971,320
Administration de la justice	774,762	765,608
Police à cheval	526,162	865,416
Subsides des malles et subventions des paquebots	553,812	589,773
Lumières maritimes et service de la côte	445,743	474,217
Accise (perception du revenu)	464,427	468,320
Pénitenciers	409,598	386,395
Pêcheries	443,587	441,725
Territoires du Nord-Ouest, gouvernement du	320,536	347,687
Fonds de retraite	307,793	340,186
Arts, agriculture et statistiques	224,390	245,232
Service océanique et des rivières	183,258	140,553
Immigration	127,438	261,195
Explorations géologiques et observatoires	146,994	136,442
Terres de la Puissance (perception du revenu)	111,415	91,296
Quarantaine	120,162	137,244
Poids et mesures, inspection du gaz et de la lumière électrique	94,081	90,617
District provisoire du Yukon	.....	47,027
Divers	459,377	449,176
Total	39,458,067	39,991,366

SUBSIDES AUX PROVINCES.

Provinces.	1897.	1898.
	$	$
Ontario	1,339,287	1,339,287
Québec	1,086,714	1,086,714
Nouvelle-Ecosse	432,809	432,809
Nouveau Brunswick	483,556	483,538
Manitoba	470,336	470,336
Colombie-Anglaise	242,689	242,689
Ile du Prince-Edouard	182,668	182,000
Total	4,238,059	4,237,372

SUBSIDES AUX CHEMINS DE FER, 1898.

Atlantic et North-western	$ 186,600
Chemin de fer de la Côte de la N.-E	90,400
Gulf-Shore	25,064
Ottawa, Arnprior et Parry-Sound	327,232
Saint-Laurent et Adirondack	84,480
Pas du Nid de Corbeau	453,750
Montréal et Ottawa	40,000
Ottawa et NewY-ork	33,600
St-Stephen et Milltown	5,212
Colonisation de Montfort	35,840
Comtés-Unis	1,488
Grand Tronc	131,269
Total	$1,414,935

SUBSIDES AUX CHEMINS DE FER DE 1882 AU 30 JUIN 1898.

Subsides.	Votés.	Payés.
	$	$
Subsides aux chemins de fer sous contrats	14,578,394	14,407,917
" au chemin de fer Pacifique Canadien	25,000,000	25,000,000
" " Pacifique Canadien, extension à Québec	1,500,000	1,500,000
" " Canada Central	1,525,250	1,525,250
" à l'extension Revelstoke	80,000	80,000
" au Pacifique Can., extension—Pas du Nid de Corbeau	3,630,000	453,750
" payables par versements	3,982,680	1,679,400
" à la province de Québec, chemin de fer du Nord	2,394,000	1,615,950
Subventionnés par des prêts	815,000	748,626
Gratifications en rails	90,356	...
Total	53,595,680	47,010,893
Avant la Confédération et que le gouvernement fédéral eût pris la chose sur ses charges		1,092,330
Prêts au Grand Tronc		15,142,633

PAIEMENTS SUR LE COMPTE DU CAPITAL, 1894 A 1898.

——	1894.	1895.	1896.	1897.	1898.
	$	$	$	$	$
Ch. de fer Pacifique Canadien	146,540	49,210	65,669	14,054	692
" Cap-Breton	222,234				
" Intercolonial	102,899	327,035	260,396	149,113	252,757
" Digby et Annapolis	1,675	571		41,457	
" Ile du Prince-Edouard					17,542
" Montréal et Ligne Courte Européenne	18				
" Oxford et New-Glasgow	112,383				
Canal Grenville	386				
" Lachine	64,345	189,944	184,998	282,052	216,717
" Saint-Pierre	437	868	1,455		
" Sault Sainte-Marie	1,316,529	466,151	189,987	209,562	21,005
" Rideau				10,721	
" de la rivière de la Trent	3,412	53,908	392,976	486,576	351,273
" Welland	1,572	3,809	1,678	2,282	
Travaux de la rivière Ottawa			3,850	1,908	82,663
Fleuve Saint-Laurent et canaux	1,640,483	1,737,592	1,483,835	1,355,536	2,535,950
Havre du Cap-Tormentine	5,656				
Bassin de radoub d'Esquimalt	783				
Rivière à la Pluie				5,206	
Havre de Nanaïmo				7,625	
" Collingwood				4	
Havre de Port-Arthur et rivière Kaministiquia	5,025	13,312	7,831	9,094	12,856
Travaux du Saint-Laurent	90,595	89,081	106,995	107,308	198,914
Terres fédérales	149,147	99,842	82,184	91,412	127,505
Milice			1,000,000	745,965	173,140
Bâtisses du parlement à Ottawa					165,062
Total	3,864,119	3,031,323	3,781,854	3,519,875	4,156,697

DEPUIS LA CONFÉDÉRATION JUSQU'AU 30 JUIN 1898 LES SOMMES SUIVANTES ONT été dépensé

DEPUIS LA CONFÉDÉRATION JUSQU'AU 30 JUIN 1898 LES SOMMES SUIVANTES ONT ÉTÉ DÉPENSÉES.

Année terminée le 30 juin.	Milice.	Canaux.	Pacifique canadien.	Dettes aux provinces.	Terres fédérales.	L'Intercolonial et ses embranchements.	Autres travaux publics.	Bâtisses publiques, Ottawa.	Chemin de fer de l'Ile du Prince-Edouard.	Territoires du Nord-Ouest.	Total.
	$	$	$	$	$	$	$	$	$	$	$
1868	.....	51,498	.....	.....	.....	455,250	.....	41,690	.....	.....	548,438
1869	.....	130,142	.....	.....	.....	282,615	.....	8,548	.....	19,113	440,418
1870	.....	.....	.....	.....	.....	1,693,229	.....	.....	.....	1,821,887	3,515,116
1871	.....	.....	30,148	.....	.....	2,866,376	.....	.....	.....	773,872	3,670,397
1872	.....	235,646	489,428	1,666,200	.....	5,131,142	.....	68,746	.....	241,889	7,853,050
1873	.....	256,547	561,818	13,859,080	.....	5,019,240	.....	99,517	.....	63,239	19,859,441
1874	.....	1,189,592	310,225	4,927,061	.....	3,614,899	.....	135,964	.....	.....	10,177,740
1875	.....	1,714,830	1,546,242	.....	.....	3,426,100	.....	189,484	46,087	.....	6,922,742
1876	.....	2,388,733	3,346,567	.....	.....	1,108,322	.....	267,840	42,546	.....	7,154,008
1877	.....	4,131,374	1,691,150	.....	.....	1,318,352	.....	258,833	200,000	.....	7,599,710
1878	.....	3,843,339	2,228,373	.....	.....	408,817	.....	170,120	6,552	.....	6,657,200
1879	.....	3,064,099	2,240,285	.....	.....	226,639	.....	77,179	40,129	.....	5,648,332
1880	.....	2,123,366	4,044,523	.....	.....	2,048,015	.....	8,730	16,540	.....	8,241,174
1881	.....	2,077,029	4,968,504	.....	334,681	608,733	175,138	12,232	.....	.....	8,176,316
1882	.....	1,647,759	4,589,076	.....	511,882	585,569	33,635	37,314	402	.....	7,405,637
1883	.....	1,763,002	10,033,800	.....	556,870	1,616,633	49,449	76,420	57,186	.....	14,147,360
1884	.....	1,577,295	11,192,722	7,172,298	723,658	2,689,689	445,692	45,684	130,663	.....	23,977,702
1885	.....	1,504,622	9,900,282	5,420	303,593	1,247,006	142,089	40,218	76,957	.....	13,220,185
1886	.....	1,333,325	3,672,585	3,113,334	130,654	765,967	451,856	117,346	4,668	.....	9,589,734
1887	.....	1,783,698	915,057	.....	162,392	926,030	254,983	98,060	5,800	293,918	4,439,939
1888	.....	1,033,118	52,099	.....	135,048	1,713,487	842,059	121,720	.....	539,930	4,437,460
1889	.....	972,919	86,716	.....	130,685	2,623,137	443,257	132,151	.....	31,449	4,420,314
1890	.....	1,026,364	40,981	.....	133,832	2,351,787	3,124,260	96,665	.....	4,773	*6,778,663
1891	.....	1,280,725	37,367	.....	94,847	1,184,317	454,129	61,573	.....	2,901	3,115,860
1892	.....	1,463,279	66,211	.....	86,735	316,734	220,879	3,510	8,300	1,243	2,164,457
1893	.....	2,069,573	413,836	.....	115,038	299,081	181,878	.....	.....	—8,911	3,088,318
1894	.....	3,027,164	146,540	.....	149,147	439,209	102,059	.....	.....	—1,149	3,862,970
1895	.....	2,452,274	49,210	.....	99,842	327,605	102,393	.....	.....	—833	3,030,490
1896	1,000,000	2,258,779	65,669	.....	82,184	260,396	114,826	.....	.....	—543	3,781,711
1897	745,965	2,348,637	14,054	.....	91,412	190,570	129,238	.....	.....	3,284	3,523,160
1898	173,740	3,207,250	692	.....	127,505	252,757	198,936	165,082	17,542	—1,272	4,142,231
Total	1,919,705	51,975,978	62,734,161	30,743,393	3,970,005	45,997,752	7,466,755	2,328,627	653,372	3,800,126	211,589,874

* Y compris les améliorations sur le Saint-Laurent les années précédentes, par la commission du havre de Montréal, soit $2,725,504.

RECETTES DU FONDS CONSOLIDÉ, 1868 À 1898.

Année terminée le 30 juin.	Recettes des impôts.				Impôts des banques.	Casuel.	Honoraires des inspecteurs de bois.	Escompte sur indemnité seigneuriale aux townships.	Terres fédérales.	Bateaux à vapeur de la
	Douane.	Accise.	Timbres de billets.	Total des recettes des impôts.						
	$	$	$	$	$	$	$	$	$	$
1868	8,578,380	3,002,588	119,713	11,700,681	11,689	6,937	69,797	.....	.....	.....
1869	8,272,880	2,710,028	129,665	11,112,573	18,193	6,683	58,377	.....	.....	.....
1870	9,334,213	3,619,622	134,047	13,087,883	15,443	6,273	69,475	.....	.....	.....
1871	11,841,105	4,295,945	183,319	16,320,369	39,589	5,664	61,197	.....	.....	.....
1872	12,787,982	4,735,652	191,918	17,715,552	7,069	5,691	76,666	16,351	.....	.....
1873	12,954,164	4,460,682	201,709	17,616,555	3,819	30,759	81,038	6,071	26,239	24,733
1874	14,325,193	5,594,904	209,089	20,129,185	3,947	75,823	92,722	.....	29,981	12,449
1875	15,351,012	5,069,687	244,180	20,664,879	3,807	28,614	78,966	.....	27,641	2,975
1876	12,823,838	5,563,487	227,090	18,614,415	2,207	84,092	57,126	.....	8,546	12,440
1877	12,546,988	4,941,898	209,039	17,697,925	2,488	20,555	74,216	.....	3,800	5,509
1878	12,782,824	4,858,672	200,442	17,841,938	3,115	69,201	53,521	.....	19,425	2,286
1879	12,900,659	5,390,763	185,191	18,476,613	2,853	17,569	24,715	.....	23,828	1,612
1880	14,071,343	4,232,427	175,806	18,479,576	3,087	46,498	27,093	.....	120,479	5,282
1881	18,406,092	5,343,022	193,025	23,942,139	4,058	154,042	36,177	.....	131,124	7,050
1882	21,581,570	5,884,860	82,616	27,549,046	5,179	119,222	45,753	.....	.....	16,745
1883	23,009,582	6,260,116	.....	29,269,699	4,567	127,420	40,163	.....	.....	7,327
1884	20,023,890	5,459,309	.....	25,483,199	1,923	86,942	37,063	.....	.....	8,599
1885	18,935,428	6,449,101	.....	25,384,529	.....	55,786	31,732	.....	.....	20,008
1886	19,373,551	5,852,905	.....	25,226,456	.....	97,642	27,141	.....	.....	5,617
1887	22,378,801	6,308,201	.....	28,687,002	.....	129,294	23,203	.....	191,782	8,701
1888	22,105,926	6,071,487	.....	28,177,413	.....	171,087	16,827	.....	217,083	9,164
1889	23,726,784	6,886,739	.....	30,613,523	.....	114,457	20,862	.....	237,821	16,367
1890	23,968,954	7,618,118	.....	31,587,072	.....	152,930	18,224	.....	220,141	10,722
1891	23,399,301	6,914,850	.....	30,314,151	.....	99,329	16,733	.....	264,592	16,011
1892	20,501,059	7,945,098	.....	28,446,1[illegible]	.....	219,194	14,357	.....	322,796	7,255
1893	20,954,003	8,367,364	.....	29,321,3[illegible]	.....	159,456	10,945	.....	285,596	15,006
1894	19,198,114	8,381,089	.....	27,579,20[illegible]	.....	201,941	12,066	.....	210,096	14,639
1895	17,640,466	7,805,733	.....	25,446,199	.....	89,145	7,107	.....	167,870	9,535
1896	19,833,279	7,926,006	.....	27,759,285	.....	210,558	11,405	.....	166,256	11,414
1897	19,478,247	9,170,379	.....	28,648,626	.....	119,210	10,428	.....	172,514	9,982
1898	21,704,893	7,871,563	.....	29,576,456	.....	243,941	16,767	.....	975,792	8,860

1895	17,640,466	7,805,733		25,446,199		89,145	7,107		167,870	9,535
1896	19,833,279	7,926,006		27,759,285		210,558	11,405		166,256	11,414
1897	19,478,247	9,170,379		28,648,626		119,210	10,428		172,514	9,982
1898	21,704,893	7,871,563		29,576,456		243,941	16,767		975,792	8,860

RECETTES DU FONDS CONSOLIDÉ, DEPUIS LE 1ER JUILLET 1868 JUSQU'AU 30 JUIN 1898—*Suite.*

Année terminée le 30 juin.	Inspect. de la lumière électrique	Amendes, confiscations et saisies.	Pêcheries.	Inspection du gaz et loi sur les timbres.	Intérêt sur placements.	Surintendant des assurances	Contribution impériale à l'île de Sable.	Milice.	Recettes diverses.	Transportation et service aux territoires du N.-O.	Terres de la milice.	Droits des passagers (immigration).
	$	$	$	$	$	$	$	$	$	$	$	$
1868		30,305	19,557		174,073		29,537	26,156	3,377		42,333	31,064
1869		20,650	13,584		824,424			12,095	8,682		45,248	40,398
1870		41,631	16,622		383,956			16,536	18,421		49,915	39,855
1871		47,877	12,409		554,384			7,394	53,013		95,216	36,751
1872		48,334	10,458		488,042			38,967	18,152	46,178	54,043	15,362
1873		17,850	10,338		396,404			18,496	38,346	12,492	54,308	7,383
1874		14,296	14,013		610,863			42,757	40,189	24,485	214,384	
1875		20,422	14,764		840,887			12,137	50,908	3,652	45,017	5,093
1876		16,836	13,571		798,906			24,345	38,012		51,351	
1877		16,779	13,365	3,271	717,684	7,422		12,627	51,169		87,689	
1878		26,664	14,113	3,776	791,758	235		12,796	22,977		44,219	
1879		32,149	17,738	3,172	592,500	6,134		16,031	15,326		40,850	
1880		50,778	19,423	3,395	834,793	8,806		20,556	32,079		30,091	
1881		38,217	24,597	2,530	751,513	9,648		19,346	15,004		50,747	
1882		17,677	23,687	3,772	914,009	9,315	4,264	18,580	9,178		42,989	
1883		27,186	21,337	3,798	1,001,193	9,301	2,910	16,081	9,412		19,403	
1884		41,276	20,006	7,167	986,698	9,855	2,635	22,212	9,673		14,139	
1885		51,848	26,628	8,079	1,997,035	9,715	695	18,944	9,022		24,541	
1886		99,227	26,088	9,005	2,299,079	10,198	4,575	24,332	9,573		26,483	
1887		19,737	25,948	8,164	990,887	8,286	2,811	23,429	10,955		21,677	
1888		12,292	44,998	9,409	932,025	9,702	905	20,720	10,330		36,240	
1889		18,576	56,426	12,247	1,305,392	7,759	105,024	22,713	10,834		42,072	
1890		68,278	66,643	12,233	1,082,271	7,707	2,912	43,209	7,348		29,922	
1891		2,430	70,794	10,544	1,077,228	7,694	915	43,358	9,210		54,230	
1892		9,587	62,786	13,177	1,086,420	7,913	978	40,373	8,969		42,361	
1893		82,535	111,540	18,165	1,150,167	8,126	990	42,585	10,028		33,777	
1894		12,340	79,602	20,749	1,217,809	8,978	6,795	42,527	11,642		22,318	
1895	291	22,469	94,970	23,551	1,336,047	9,794	4,815	39,445	11,148		22,646	
1896	8,066	2,993	88,823	23,447	1,370,001	9,986	2,772	42,717	22,412		17,550	
1897	6,805	21,037	106,470	21,559	1,443,004	10,184	2,775	40,363	12,897		9,831	
1898	9,408	32,987	113,103	21,615	1,513,455	10,575	2,771	36,916	12,813		22,537	

RECETTES DU FONDS CONSOLIDÉ, DEPUIS LE 1ER JUILLET 1868 JUSQU'AU 30 JUIN 898—*Fin.*

Année terminée le 30 juin.	Honoraires des patentes.	Pénitenciers.	Bureaux de poste, y compris le service océanique et les mandats sur la poste.	Travaux publics, y compris les chemins de fer et canaux.	Prime et escompte.	Inspection des bateaux à vapeur.	Fonds de retraite.	Droits de tonnage (police riveraine).	Droits de tonnage (fonds des marins).	Poids et mesures.	Recettes totales.
	$	$	$	$	$	$	$	$	$	$	$
1868	8,948	64,041	525,692	901,466	.....	5,682	.....	11,919	24,673	.....	13,687,928
1869	13,241	75,935	535,315	918,933	608,510	11,915	.....	21,400	33,018	.....	14,379,175
1870	13,822	93,551	573,566	1,006,845	14,534	9,370	.....	23,491	30,987	.....	15,512,226
1871	14,073	124,818	612,631	1,146,240	92,020	10,692	49,471	21,345	30,409	.....	19,335,561
1872	13,076	108,132	692,375	1,211,729	24,078	10,861	53,214	26,745	33,742	.....	20,714,814
1873	28,334	98,088	833,657	1,316,636	52,477	18,284	54,757	28,041	38,363	.....	20,813,469
1874	29,915	95,067	1,139,973	1,509,915	4,968	15,106	34,620	28,650	41,733	.....	24,205,093
1875	34,672	97,073	1,155,332	1,432,360	13,415	16,144	36,679	25,820	37,658	.....	24,648,715
1876	35,673	95,409	1,102,540	1,479,232	32,636	13,769	38,476	26,499	41,507	.....	22,587,587
1877	33,583	98,753	1,114,946	1,917,455	.....	15,880	40,890	28,598	44,246	50,424	22,059,274
1878	35,111	35,784	1,207,790	2,034,484	.....	12,432	41,857	26,806	44,669	30,054	22,375,012
1879	30,052	53,115	1,172,418	1,863,149	461	12,331	41,959	21,362	37,757	13,686	22,517,382
1880	38,441	31,504	1,252,498	2,167,401	778	12,762	43,532	21,510	42,472	15,373	23,307,407
1881	46,333	30,344	1,352,110	2,759,591	90,685	13,953	44,996	27,375	49,771	33,947	29,635,298
1882	58,770	24,225	1,587,888	2,711,134	64,991	15,278	46,426	21,420	45,915	27,990	33,383,456
1883	64,562	22,157	1,800,391	3,101,138	83,363	12,577	46,372	28,060	47,632	28,601	35,794,650
1884	73,040	17,849	1,755,674	3,055,792	52,414	15,372	51,882	28,497	48,667	31,388	31,831,962
1885	65,172	13,469	1,841,372	3,065,503	16,444	12,943	52,701	25,699	32,995	31,142	32,797,001
1886	70,246	17,882	1,901,690	3,082,411	70,314	13,836	57,075	24,090	40,848	33,230	33,177,040
1887	76,394	19,863	2,020,624	3,270,782	40,509	12,701	62,601	22,934	42,335	34,377	35,754,993
1888	72,195	9,645	2,379,242	3,556,101	47,016	12,550	62,967	21,073	41,670	57,810	35,908,464
1889	77,041	10,607	2,220,504	3,642,557	77,398	12,624	63,031	19,688	39,306	36,041	38,782,870
1890	89,164	14,568	2,357,389	3,800,110	118,503	19,930	61,513	17,817	47,882	40,439	39,879,925
1891	90,087	13,069	2,515,823	3,685,630	118,352	21,239	62,825	7,649	43,830	33,586	38,579,311
1892	83,972	9,156	2,652,746	3,5[illegible]168	141,080	21,170	63,863	8,715	45,382	38,297	36,921,872
1893	87,182	10,321	2,773,508	3,761,474	126,926	25,284	64,433	3,793	46,200	39,204	38,168,609
1894	83,104	11,162	2,809,341	3,702,746	151,071	24,866	63,975	.....	49,091	38,632	36,374,693
1895	94,603	24,624	2,792,790	3,591,689	18,876	25,092	63,275	.....	42,725	39,433	33,978,129
1896	98,865	42,493	2,964,014	3,594,264	3,162	23,934	61,391	.....	45,726	37,057	36,618,591
1897	110,009	83,808	3,202,938	3,587,166	34,854	25,034	59,218	.....	54,294	36,773	37,829,778
1898	112,084	76,588	3,527,810	3,873,464	191,560	31,525	45,643	.....	54,553	44,015	40,555,238

1893	87,182	10,321	2,773,505	3,701,474	126,920	23,304	64,464		49,091	38,632	36,374,693
1894	83,104	11,162	2,809,341	3,702,746	151,071	24,866	63,975		42,725	39,433	33,978,129
1895	94,603	24,624	2,792,790	3,591,689	18,876	25,092	63,275		45,726	37,057	36,618,591
1896	98,865	42,493	2,964,014	3,594,264	3,162	23,934	61,391		54,294	36,773	37,829,778
1897	110,009	83,808	3,202,938	3,587,166	34,854	25,034	59,218		54,553	44,015	40,555,238
1898	112,084	76,588	3,527,810	3,873,464	191,560	31,525	45,643				

ÉTAT COMPARATIF DE LA DÉPENSE A MÊME LE FONDS CONSOLIDE, DEPUIS LE 1ER JUILLET 1868 JUSQU'AU 30 JUIN 1898.

Année terminée le 30 juin.	Imputable à la dette publique.				Dépenses diverses.					
	Intérêt sur la dette publique.	Coût de contrôle.	Prime, escompte et change.	Fonds d'amortissement.	Administration de la justice.	Arts, agriculture et statistiques.	Arpentage des frontières entre les E.-U. et le Canada.	Recensement.	Gouvernement civil.	Forces de la Puissance à Manitoba.
	$	$	$	$	$	$	$	$	$	$
1868	4,501,568	285,513	73,677	355,267	291,243	5,581			594,442	
1869	4,907,014	397,401	68,256	426,807	315,215	7,020			559,643	
1870	5,047,054	332,599	7,400	126,533	304,390	6,227			620,349	
1871	5,165,304	396,037	30,618	421,666	314,411	6,174		159,506	642,300	
1872	5,257,231	293,523	52,890	470,607	346,848	6,411		217,605	663,189	
1873	5,209,206	172,981	5,663	497,827	398,966	10,691		57,565	750,874	147,368
1874	5,724,436	238,004	26,681	513,920	459,037	19,092	81,724	39,470	883,686	209,169
1875	6,590,790	197,839	29,362	555,773	497,405	11,936	121,742	18,392	909,266	133,227
1876	6,400,902	189,597	18,552	822,953	544,091	67,552	134,105	10,191	841,995	81,917
1877	6,797,227	183,544	24,331	828,374	565,598	65,767		7,547	812,193	29,969
1878	7,048,884	189,567	2,520	945,746	564,920	92,366	43,906	1,054	823,370	11,210
1879	7,194,734	275,559	2,364	1,037,220	577,897	63,068			861,171	
1880	7,773,869	245,731	43,354	1,165,867	574,311	25,068			898,605	
1881	7,594,145	218,307	7,137	1,250,731	583,957	22,408		127,054	915,959	
1882	7,740,804	191,075	3,969	1,290,725	581,696	20,742		252,571	946,032	
1883	7,668,553	194,256	39,914	1,344,137	615,588	24,731		38,163	986,721	
1884	7,700,181	179,767	50,139	1,403,864	615,045	38,188		29,580	1,084,418	
1885	9,419,482	232,641	154,854	1,482,051	627,252	86,322		5,059	1,139,495	
1886	10,137,009	282,391	64,530	1,606,271	707,832	203,312			1,190,371	
1887	9,682,929	195,759	91,983	1,592,953	657,115	253,759			1,211,851	
1888	9,823,313	205,363	138,229	1,939,078	678,815	311,159			1,258,618	
1889	10,148,932	202,276	71,314	1,736,644	685,807	161,629			1,281,714	
1890	9,656,841	186,337	44,072	1,887,237	709,784	153,398			1,308,847	
1891	9,584,137	184,711	77,357	1,938,079	726,592	158,053		252,134	1,334,201	
1892	9,763,978	176,037	7,901	2,027,861	750,723	156,564		269,939	1,325,087	
1893	9,806,888	212,691	1,103	2,095 514	736,457	258,635		27,918	1,367,570	
1894	10,212,596	166,444	14,531	2,131,361	745,504	264,880			1,402,279	
1895	10,466,294	162,590	116,360	2,002,311	755,683	211,011		5,729	1,422,228	
1896	10,502,430	166,315	82,260	2,055,288	758,270	192,945	28,358	17,933	1,396,628	
1897	10,645,663	196,221	119,093	2,101,814	774,762	224,390			1,418,847	
1898	10,516,758	152,880	47,007	2,359,969	765,608	245,232	7,696		1,399,422	

ETAT COMPARATIF DE LA DÉPENSE A MÊME LE FONDS CONSOLIDÉ—*Suite.*

Année terminée le 30 juin.	Dépenses diverses—*Suite.*								
	Pêcheries.	Commission géologique et observatoires.	Immigration	Quarantaine.	Sauvages.	Surintendance des assurances.	Législation.	Phares et service côtier.	Subsides des postes et subventions aux paquebots.
	$	$	$	$	$	$	$	$	$
1868	30,572	28,600	36,050	24,346	.....	.....	595,810	174,983	177,349
1869	33,002	38,350	26,952	16,196	.....	.....	409,614	190,671	253,757
1870	61,313	39,550	55,966	15,969	6,080	.....	379,753	229,682	288,999
1871	97,828	45,780	54,004	17,786	6,080	.....	356,206	334,693	286,099
1872	93,325	53,296	109,954	19,013	43,935	.....	393,964	345,683	342,108
1873	97,878	64,631	265,718	21,651	63,776	.....	614,487	480,376	363,448
1874	76,247	97,814	291,297	27,276	146,068	.....	784,048	537,058	285,882
1875	66,585	93,830	278,777	23,994	195,500	.....	572,273	490,257	287,772
1876	108,184	97,055	338,179	47,666	276,325	8,033	627,231	545,849	261,589
1877	96,348	95,559	309,353	44,598	301,596	7,513	596,006	471,278	314,941
1878	93,262	96,050	154,351	26,340	421,504	8,577	618,035	461,968	257,534
1879	82,319	110,786	180,403	25,821	489,327	8,517	748,008	447,567	257,702
1880	86,163	96,054	161,213	21,991	691,513	9,552	598,105	426,304	235,833
1881	80,560	111,353	214,251	36,562	805,097	9,580	611,376	443,724	201,503
1882	92,700	112,018	215,339	37,722	1,183,414	9,073	582,200	461,881	210,930
1883	168,977	112,236	373,958	63,777	1,106,961	9,875	740,768	491,546	237,501
1884	286,701	115,930	511,209	64,118	1,116,154	9,855	662,767	520,524	238,054
1885	273,175	115,841	423,861	82,547	1,109,604	10,223	649,538	532,446	261,779
1886	374,395	135,456	257,355	90,221	1,195,093	8,578	1,037,779	553,515	271,457
1887	415,443	113,213	341,236	121,627	1,201,301	9,256	977,302	512,812	273,497
1888	416,182	117,524	244,789	67,701	1,000,802	7,244	807,425	489,258	342,613
1889	355,596	119,533	202,499	90,053	1,112,776	7,773	701,170	511,779	304,254
1890	328,894	120,548	110,092	72,245	1,107,824	7,647	932,187	466,116	286,315
1891	374,202	129,072	181,045	77,244	987,435	7,665	596,487	492,597	321,118
1892	384,611	129,135	177,605	80,083	894,266	8,542	1,302,876	503,639	273,207
1893	482,381	124,512	180,677	101,954	956,552	9,094	867,232	503,012	413,939
1894	466,751	158,010	202,236	113,571	968,563	9,578	698,007	476,635	530,703
1895	444,823	145,393	195,653	101,320	955,404	10,018	941,570	475,903	513,268
1896	427,251	134,368	120,199	95,247	880,408	10,039	904,688	466,058	534,917
1897	443,587	136,994	127,438	120,162	908,064	10,612	1,134,773	445,743	553,812
1898	441,725	136,442	231,195	137,244	952,584	10,165	729,829	474,217	589,773

ÉTAT COMPARATIF DE LA DÉFENSE À MÊME LE FONDS CONSOLIDÉ—*Suite.*

1895	444,823	145,393	195,653	101,320	935,404	10,039	904,688	466,058	534,917
1896	427,251	134,368	120,199	95,247	880,408	10,612	1,134,773	445,743	553,812
1897	443,587	136,994	127,438	120,162	908,064	10,165	729,829	474,217	589,773
1898	441,725	136,442	261,195	137,244	952,584				

ÉTAT COMPARATIF DE LA DÉFENSE À MÊME LE FONDS CONSOLIDÉ—*Suite.*

Année terminée le 30 juin.	Dépenses diverses—*Suite.*									
	Hôpital de la marine.	Milice et défense.	Divers.	Police à cheval.	Gouv. des Territoires du N.-O.	Service fluvial et océanique.	Pénitenciers.	Pensions.	Police.	Travaux publics.
	$	$	$	$	$	$	$	$	$	$
1868	21,048	1,013,016	93,452	....	.....	92,162	209,369	56,422	49,176	126,270
1869	34,837	937,513	129,785	....	.....	63,510	269,817	50,564	46,221	65,015
1870	36,742	1,245,973	97,083	....	.....	54,309	211,982	53,586	49,494	120,031
1871	35,552	908,733	159,636	....	.....	72,940	219,212	52,611	39,547	597,275
1872	44,536	1,654,255	39,422	....	.....	81,905	205,111	62,251	37,281	839,786
1873	48,150	1,248,664	63,849	....	.....	92,742	270,661	49,204	49,814	1,297,999
1874	66,463	1,122,282	102,160	199,599	12,730	121,818	395,552	56,454	56,388	1,778,916
1875	59,022	1,013,944	75,383	333,584	32,497	165,700	337,594	63,657	54,563	1,756,010
1876	60,972	978,530	86,026	369,518	4,282	284,941	312,015	110,201	13,428	1,948,242
1877	62,409	550,452	87,733	352,749	17,774	147,394	303,169	112,531	11,356	1,262,823
1878	57,485	618,137	62,969	334,748	18,199	144,838	308,102	105,842	10,616	997,470
1879	58,237	777,699	91,027	344,824	10,575	141,175	308,483	107,795	11,122	1,013,023
1880	55,031	690,019	174,191	332,855	9,527	149,502	270,382	102,889	12,368	1,046,342
1881	52,183	667,001	91,650	289,845	18,280	227,936	307,366	96,389	13,526	1,108,815
1882	53,101	772,812	97,408	368,456	19,305	187,809	293,617	101,197	12,841	1,342,000
1883	49,879	734,354	209,625	477,825	29,048	200,982	286,425	98,446	18,490	1,765,256
1884	51,313	989,498	301,733	485,984	34,637	231,519	296,996	95,543	20,124	2,908,852
1885	55,391	*2,707,758	431,112	564,250	48,548	280,276	287,552	89,879	18,953	2,302,363
1886	49.360	1,178,659	433,413	1,029,369	†3,234,588	206,476	310,782	88,319	17,341	2,046,552
1887	52,252	1,193,693	207,156	781,664	110,374	205,031	311,267	102,109	16,678	2,133,316
1888	49.445	1,273,179	359,647	862,965	104,802	211,462	320,777	120,334	16,812	2,162,116
1889	52,332	1,323,552	415,708	829,701	177,015	318,099	319,436	116,030	18,307	2,299,231
1890	41,729	1,287,014	174,066	753,093	180,693	164,047	349,839	107,391	20,465	1,972,501
1891	35,168	1,279,514	181,795	740,979	249,237	199,277	353,158	103,850	21,460	1,937,546
1892	34,103	1,266,308	164,787	701,932	244,769	177,185	344,529	92,457	21,789	1,627,851
1893	36,144	1,419,746	284,679	615,479	276,446	193,350	346,354	90,309	22,157	1,927,832
1894	38.404	1,284,517	249,844	611,263	276,952	211,923	446,134	86,927	21,947	2,033,955
1895	32,589	1,574,014	217,211	646,125	303,627	205,093	449,600	84,349	21,943	1,742,317
1896	36,683	1,136,714	172,364	533,014	330,703	181,452	385,228	86,080	22,703	1,299,769
1897	38,131	1,667,588	210,114	526,162	320,536	183,258	409,598	90,882	23,789	1,463,719
1898	38,163	1,514,472	181,411	865,416	347,687	140,553	386,395	96,187	22,100	1,701,313

* Ce montant comprend $1,697,852, dépense de la rébellion du Nord-Ouest.
† " " $3,177,220 " " "

ÉTAT COMPARATIF DE LA DÉPENSE À MÊME LE FONDS CONSOLIDÉ—*Suite.*

Année terminée le 30 juin.	Dépenses diverses—*Fin.*						Perception du revenu.			
	Chemins de fer et canaux.	Aides aux colons du Manitoba.	Inspection des bateaux à vapeur.	Subsides aux provinces.	Fonds de retraite.	District provisoire du Yukon.	Falsification des denrées alimentaires	Inspection et mesurage du bois.	Douanes.	Terres fédérales.
	$	$	$	$	$	$	$	$	$	$
1868	.....	.....	10,407	2,753,966	.....	.....	.....	69,431	477,504	.....
1869	414	.....	11,300	2,604,050	.....	.....	.....	67,089	496,050	.....
1870	6,208	.....	7,397	2,588,605	.....	.....	.....	74,097	505,109	.....
1871	168,584	.....	8,321	2,624,940	12,880	.....	.....	62,130	500,441	14,244
1872	25,777	.....	8,500	2,930,113	38,843	.....	.....	* 65,697	528,736	200,520
1873	299,615	.....	13,266	2,921,400	53,026	.....	.....	69,692	567,765	237,676
1874	47,085	.....	10,292	3,752,757	64,443	.....	.....	82,886	*727,629	282,696
1875	1,066	.....	12,200	3,750,962	77,298	.....	.....	81,956	682,674	185,219
1876	700	83,406	13,082	3,690,355	101,627	.....	2,602	66,597	721,009	212,841
1877	.....	.....	13,073	3,655,851	104,827	.....	4,903	68,172	721,605	90,522
1878	1,125	.....	14,316	3,472,808	106,589	.....	5,965	49,940	714,528	87,629
1879	570	.....	13,157	3,442,764	113,532	.....	7,797	44,670	719,711	91,773
1880	5,585	.....	11,854	3,430,846	127,792	.....	8,887	44,652	716,126	147,803
1881	29,951	.....	12,149	3,455,518	147,362	.....	8,149	51,080	717,704	67,746
1882	81,440	.....	14,836	3,530,999	160,320	.....	9,968	51,361	723,914	81,900
1883	94,544	.....	16,209	3,606,673	186,237	.....	9,722	56,229	757,246	115,747
1884	204,090	.....	21,893	3,603,714	192,693	.....	11,754	54,866	798,838	166,899
1885	86.026	.....	23,212	3,959,327	203,636	.....	14,948	50,580	791,538	178,727
1886	87,456	.....	21,799	4,182,526	200,655	.....	13,524	49,285	800,197	194,966
1887	121,629	.....	22,826	4,169,341	202,286	.....	21,334	51,120	819,132	195,726
1888	176,390	.....	21,430	4,188,514	212,744	.....	25,622	49,596	851,025	184,548
1889	188,660	.....	22,313	4,051,428	218,934	.....	23,668	48,308	864,590	188,759
1890	214,190	.....	20,990	3,904,922	241,765	.....	23,259	30,781	873,400	173,574
1891	199,084	.....	22,184	3,903,757	241,110	.....	24,725	28,600	900,492	158,483
1892	218,733	.....	22,737	3,935,914	253,680	.....	23,388	26,143	904,800	132,807
1893	237,639	.....	24,387	3,935,765	263,710	.....	24,250	27,629	901,946	136,179
1894	133,997	.....	25,940	4,206,655	262,302	.....	24,007	25,281	921,040	133,305
1895	252,716	.....	26,386	4,250,674	265,386	.....	24,284	23,299	917,632	129,728
1896	126,444	.....	26,321	4,235,664	311,232	.....	24,313	17,237	896,332	119,908
1897	134,405	.....	26,838	4,238,059	307,793	.....	24,009	16,619	945,245	111,415
1898	190,490	.....	26,342	4,237,372	340,186	47,027	24,940	19,246	971,320	91,296

* Y compris $69,330, remboursements des années antérieures.

ÉTAT COMPARATIF DE LA DÉPENSE À MÊME LE FONDS CONSOLIDÉ

1894	133,997	.....	26,386	4,250,674	265,386	....	24,284	23,299	917,302	119,908
1895	252,716	.....	26,321	4,235,664	311,232	.. ..	24,313	17,237	896,332	111,415
1896	126,444	.....	26,838	4,238,059	307,793	....	24,009	16,619	945,245	91,296
1897	134,405	.. ..	26,342	4,237,372	340,186	47,027	24,940	19,246	971,320	
1898	190,490	....								

* Y compris $69,330, remboursements des années antérieures.

ÉTAT COMPARATIF DE LA DEPENSE À MÊME LE FONDS CONSOLIDÉ—*Fin.*

Année terminée le 30 juin.	Perception du revenu—*Fin.*									Totaux.
	Accise.	Inspection des denrées.	Acte de license de liqueurs.	Revenus secondaires.	Bureau de poste.	Travaux publics.	Chemins de fer et canaux.	Commerce	Poids et mesure, lumière électrique et gaz.	
1868	$ 78,939	....	.....	$ 16,842	$ 616,802	$ 44,783	$ 581,503	.....	... .	$ 13,486,091
1869	109,415	.....	.....	21,778	787,886	51,039	641,814	. .....	.....	14,038,084
1870	119,461	.. ....	.....	32,804	808,623	68,560	743,070	.....	.....	14,345,510
1871	129,564	....	....	35,437	815,471	78,300	752,772	....	....	15,623,082
1872	142,732	. .....	.. . ..	39,370	929,609	92,207	913,236	.... . .	.....	17,589,469
1873	171,705	.... .	.....	22,262	1,067,866	118,022	1,378,164	..... .	.. ..	19,174,648
1874	206,935	.. ..	. .. .	11,371	1,387,270	128,860	2,260,820	.....	.....	23,316,317
1875	199,254	1,500	....	23,867	1,520,861	157,681	1,981,893	.....	69,970	23,713,071
1876	218,360	538	.....	20,024	1,622,827	147,215	1,897,283	....	99,785	24,488,372
1877	211,157	649	.....	20,181	1,705,312	112,486	2,239,346	.....	111,086	23,519,302
1878	215,021	1,020	.....	21,785	1,724,939	97,124	2,374,314	....	96,485	23,503,158
1879	211,065	623	.....	27,888	1,784,424	110,618	2,570,361	.....	84,005	24,455,382
1880	219,285	967	... .	28,733	1,818,271	103,170	2,226,456	.....	60,567	24,850,634
1881	247,577	574	.....	3,575	1,876,658	99,948	2,603,717	.....	74,171	25,502,554
1882	280,574	933	....	5,916	1,980,567	137,680	2,755,833	....	69,323	27,067,104
1883	278,911	460	....	5,445	2,176,089	147,411	3,117,465	....	73,777	28,730,157
1884	303,617	706	3,841	2,825	2,312,965	180,689	3,122,103	... ..	83,523	31,107,706
1885	309,268	848	2,230	2,588	2,488,315	180,361	3,268,222	.....	84,978	35,037,060
1886	310,022	1,797	53,516	6,478	2,763,186	191,836	3,339,670	....	84,364	39,011,612
1887	344,691	1,802	186,342	3,973	2,818,907	173,613	3,673,894	.....	85,492	35,657,680
1888	373,348	2,549	6,340	3,869	2,889,729	154,187	4,160,332	... .	88,618	36,718,495
1889	362,833	2,370	338	3,774	2,982,321	215,086	4,095,301	....	85,990	36,917,835
1890	362,996	2,041	268	5,222	3,074,470	186,346	4,362,200	....	88,383	35,994,031
1891	378,237	1,930	1,231	3,811	3,161,676	196,580	4,505,516	.....	92,039	36,343,568
1892	400,050	2,258	.....	3,530	3,316,120	190,386	4,337,877	... .	88,707	36,765,894
1893	387,673	1,660	15	4,478	3,421,203	149,391	3,848,404	.....	91,097	36,814,053
1894	484,950	2,208	... .	5,532	3,517,261	154,257	3,760,550	9,249	94,976	37,585,026
1895	471,865	2,355	.....	1,586	3,593,647	151,698	3,704,127	11,022	98,174	38,132,005
1896	470,870	2,577	13	1,834	3,665,011	159,460	3,826,225	9,463	97,925	36,949,142
1897	464,427	2,921	.....	859	3,789,478	147,568	3,725,690	14,604	94,081	38,349,760
1898	468,320	4,162	.....	1,575	3,575,412	156,314	4,049,275	17,187	90,617	38,832,526

PROPORTION DES RECETTES ET DES DÉPENSES ORDINAIRES PAR TÊTE DE LA POPULATION, 1868-98.

Année terminée le 30 juin.	Population estimée.	Revenu par tête.	Dépenses par tête.
		$ c.	$ c.
1868	3,371,594	4 05	4 00
1869	3,412,617	4 21	4 11
1870	3,454,248	4 29	4 15
1871	3,518,411	5 50	4 44
1872	3,610,992	5 74	4 87
1873	3,668,220	5 67	5 23
1874	3,825,305	6 33	6 10
1875	3,886,534	6 34	6 10
1876	3,949,163	5 70	6 20
1877	4,013,271	5 50	5 86
1878	4,078,924	5 49	5 76
1879	4,146,196	5 43	5 90
1880	4,215,389	5 53	5 90
1881	4,336,504	6 83	5 88
1882	4,383,819	7 62	6 18
1883	4,433,363	8 08	6 48
1884	4,485,395	7 11	6 94
1885	4,538,790	7 23	7 72
1886	4,589,414	7 23	8 50
1887	4,638,109	7 71	7 69
1888	4,688,147	7 66	7 84
1889	4,739,617	8 19	7 79
1890	4,792,605	8 33	7 52
1891	4,846,377	7 96	7 50
1892	4,899,273	7 54	7 50
1893	4,953,557	7 71	7 43
1894	5,009,296	7 26	7 50
1895	5,066,562	6 71	7 53
1896	5,125,436	7 14	7 21
1897	5,185,990	7 29	7 39
1898	5,248,315	7 73	7 40

Manitoba, non compris dans la population avant 1871.
Colombie-Anglaise " " 1872.
Ile du Prince-Edouard " " 1874.
Les Territoires " " 1881.

REVENUS ET DÉPENSES PAR PROVINCES DU CANADA, 1898.

Provinces.	Revenu.	Par tête.	Dépenses.	Par tête.
	$	$ c.	$	$ c.
Ontario*	3,647,353	1 61	3,802,591	1 68
Québec†	4,176,140	2 63	4,415,370	2 78
Nouvelle-Ecosse‡	855,960	1 87	849,330	1 86
Nouveau-Brunswick*	708,809	2 21	727,050	2 26
Manitoba*	936,604	4 35	837,888	3 89
Colombie-Anglaise‡	1,439,623	8 92	2,001,031	12 39
Ile du Prince-Edouard*	276,183	2 53	301,700	2 76
Total	12,040,672	2 35	12,934,960	2 53

* Année terminée le 31 décembre. † Année terminée le 30 juin. ‡ Année terminée le 30 septembre.

PRINCIPAUX ITEM DES RECETTES DES DIFFERENTS GOUVERNEMENTS PROVINCIAUX DU CANADA POUR L'ANNEE 1898.

ONTARIO.

Recettes.	Montant.	Dépenses.	Montant.
	$		$
Subsides fédéraux, y compris octroi spécial	1,196,873	Gouvernement civil	252,989
Intérêt sur le capital tenu et dettes dues par la Puissance à Ontario	272,415	Législation	165,189
Intérêt sur placements	31,646	Administration de la justice	436,277
Dépt. des terres de la Couronne.		Education	735,999
Terres de la Couronne	42,603	Institutions publiques, maintien des	815,744
Loyer	63,945	Immigration	7,109
Bois et forêts	981,186	Agriculture	206,689
Divers	12,806	Hôpitaux et institut. de charité.	184,403
		Réparations et maintien des édifices publics	79,781
Total	1,100,540	Ecluses, digues, etc.	8,972
		Colonisation et chemins	107,451
Licences	276,761	Obligat., terres de la Couronne.	162,395
Timbres légaux	57,283	Remb. *re* terres de la Couronne.	24,911
Département de l'éducation	59,573	Statuts consolidés	43,851
Droits sur successions	206,186	Divers	221,452
Revenu casuel	116,569	Comptes ouverts	349,866
Vente terr. à l'asile de Toronto.	42,290		
Institutions publiques	94,113		
Divers	4,133		
Comptes ouverts	188,971		
Recetttes totales	3,647,353	Total, dépenses	3,803,081

QUEBEC.

Subsides fédéraux	959,253	Intérêt sur la dette	1,476,558
Subsides spéciaux	127,461	Rachat de la dette	87,308
ntérêt sur fonds de garantie	60,000	Primes, escompte, échange, etc	16,633
ntérêt sur subside de ch. de fer.	119,700	Fonds d'amortissement	10,678
Terres, forêts et pêcheries—Département.		Législatif	
Recettes générales	103,105	Conseil législatif	33,441
Bois et forêts	911,088	Assemblée législatif	125,747
Domaine de la Couronne	54,526	Impressions, reliures pour les deux Chambres	35,415
Education supérieure	11,736	Gouvernement civil et contingents	282,585
Timbres légaux	182,490	Administration de la justice	521,717
Batisse et fonds de jurés.	23,434	Prisons de réformes et écoles industrielles et de réforme	61,785
Frais légaux	16,643	Institution publique	418,760
Timbres d'enregistrement, frais.	66.424	Agriculture	197,227
Licenses—hôtel, etc.	615,044	Colonisation, chemins et sociétés	106,000
Taxes directes sur corporations commerciales	194,312	Travaux publics et bâtisses	178,167
Droits sur successions	163,455	Asiles de charité et de lunatiq.	339,376
Asiles d'aliénés, contribution municipale, et patients payants	65,672	Terres, forêts et pêcheries	126,205
Ecoles de réforme, et industrielles	36,387	Salaires des régistrateurs	33,686
Gazette officielle	20,959	Pensions, service civil	44,147
Licences, manufactures et commerce	29,847	Perception du revenu pour licences	50,555
Intérêts sur placements	40,452	Divers	269,380
Divers	374,152		
Recettes totales	4,176,140	Total, dépenses	704,415,3

PRINCIPAUX ITEM DES RECETTES ET DEPENSES, ETC.—*Suite.*

NOUVELLE-ECOSSE.

Recettes.	Montant.	Dépenses.	Montant.
	$		$
Terre. de la Couronne	20,292	Agriculture	23,156
Education	2,161	Terres de la couronne	7,479
Mines	277,551	Intérêt, débentures	122,292
Mariages	5.762	Education	247,999
Hôpital pour aliénés et hôpital général de Victoria	48,888	Intérêt	29,220
Droits sur successions	58,162	Dépenses pour législation	47,173
Subside général	432,807	Divers	24,945
Divers	10,337	Mines	20,948
		Impressions	9,375
		Hôpital pour aliénés et autres institutions de charité	124,267
		Bâtisses publiques	11,803
		Octroi pour chemins	84,913
		Salaires	22,450
		Vaiss., paqueb., bateau passeur	38,219
		Divers	35,071
Recettes totales	855,960	Total dépenses	849,330

NOUVEAU-BRUNSWICK.

Subides fédéraux	483,530	Administration de la Justice	19,805
Revenu territorial—		Agriculture	26,139
Licenses pour bois, transport de licences et marques, etc	134,680	Contingents	14,862
		Education	201,013
		Gouvernement exécutif	27,640
Baux de pêche	8,865	Protection du gibier	4,640
Licences pour la chasse	4,711	Intérêt non chargé au fonds spécial	125,506
Divers	3,704	Législation	20,871
Total	151,960	Asiles pour lunatique, maintien	42,000
		Hôpitaux publics	6,000
Frais, bureau du secrétaire provincial	8,311	Impressions	11,001
Asile pour lunatiques	5,611	Travaux publics	194,600
Agriculture	2,250	Percept. p. la marque du bois	9,000
Taxes, compagnies incorporées	25,360	Divers	23,973
Droits sur successions	8,198		
Licences pour la vente des liq	21,425		
Divers	2,164		
Recettes totales	708,809	Total dépenses	727,050

MANITOBA.

Subside fédéral	463.674	Législation	36,004
" " additionnel, 1885-98	237,968	Département du Trésor	158 166
Int. sur f. des terr. appart. aux éc.	7,187	Dépt. du secrét. provincial	7,738
Timbres légaux	6,192	Education	205,868
Frais d'enregistrement	55,222	Département de l'agriculture et de l'immigration	101,710
Licenses pour vente de liqueurs	26,712	Dépt du procureur général	118,516
Intérêt	33,025	Dépt des Travaux publics	190,236
Terres provinciales, revenu	22,146	Divers	19,650
Institutions de charité	42,419		
Frais, acte d'assurance	9,960		
Droits sur successions	2,104		
Divers	29,995		
Recettes totales	936,604	Total dépenses	837,888

PRINCIPAUX ITEM DES RECETTES ET DÉPENSES, ETC.—*Fin*

COLOMBIE ANGLAISE.

Recettes.	Montant.	Dépenses.	Montant.
	$		$
Subside fédéral	242,689	Intérêt sur la dette publique	199,047
Vente de terres	104,181	Fonds d'amortissement	86,315
Revenu des terres	10,646	Gouvernement civil (salaires)	132,146
Baux pour bois	46,077	Administration de la justice (salaires)	167,849
Droit régal. et licences pour bois	57,648	Législation	39,152
Certificats de mesureurs-libres	139,756	Institutions publiques (maintien).	
Recettes sur mines, en général	159,432	Bureau d'impressions	40,157
Licences	64,729	Bureau des mines	3,812
Amendes et frais de cour	13,446	Asile d'aliénés	43,828
Droits sur successions	2,822	Musée	5,261
Timbres légaux	11,474	Maison de refuge provinc.	10,139
Frais d'enregistrement	63,093	Hôpitaux et instit. de charité	47,966
Taxes sur revenu	84,555	Administration de la justice (autres que salaires)	100,814
Taxes sur propriété foncière	103,768	Education	247,756
Taxes sur propriétés personnell.	113,160	Transport	16,878
Taxes sur terrains vierges	61,575	Services, revenu	19,737
Taxes personnelles	9,278	Travaux publics :—	
Taxes sur mines	36,061	Travaux et bâtisses	197,957
Bureau d'impressions	19,380	Parlement, édifices	179,399
Chinois, restriction (Acte 1884, statuts fédéraux)	29,900	Chemins, rues, ponts et quais	348,517
Intérêt sur placements	19,323	Arpentages	20,503
Divers	42,030	Divers	180,114
			2,087,347
		Moins montant du fonds d'amortissem. tel que plus haut	86,315
Recettes totales	1,439,623	Total, dépenses	2,001,032

ILE DU PRINCE-EDOUARD.

Subside fédéral	181,953	Administration de la justice	17,023
Terres publiques	14,274	Education	129,818
Licences de commis voyageurs	4,860	Asiles d'aliénés	19,735
Compagnies incorporées	4,275	Intérêt	18,559
Bateaux passeurs	5,740	Législation	7,789
Bureaux d'enregistrement	4,746	Indigents	3,484
Licences de colporteurs	720	Maisons de refuge	3,449
Asiles d'aliénés	918	Terres publiques	1,362
Droit sur succession	214	Sec. provincial, trésorier	4,636
Taxe sur terre provinciale	30,084	Bureau d'enregistrement	4,048
Taxe personnelle	5,557	Travaux publics	68,648
Débentures vendues	18,095	Fonds d'amortissement	2,775
Divers	4,747	Divers	20,374
Recettes totales	276,183	Total, dépenses	301,700

ÉTAT INDIQUANT LES REVENUS ET DÉPENSES ORDINAIRES DES PROVINCES D'ONTARIO, QUÉBEC, NOUVELLE-ECOSSE, NOUVEAU-BRUNSWICK, POUR LES ANNÉES 1868 À 1898 INCLUSIVEMENT.

Année.	Ontario.		Québec.		Nouvelle-Ecosse.		Nouveau-Brunswick.	
	Recettes.	Dépenses.	Recettes.	Dépenses.	Receipts.	Dépenses.	Recettes.	Dépenses.
1867	$182,900	$ 56,670						
1868	2,250,208	1,179,269	$1,529,843	$1,181,932	$436,181	$ 532,808	$555,293	$485,267
1869	2,625,179	1,445,752	1,654,510	1,319,840	545,899	518,296	469,000	518,849
1870	2,500,696	1,578,977	1,653,993	1,581,251	601,373	537,080	433,216	463,191
1871	2,333,180	1,816,784	1,632,032	1,575,545	525,824	600,344	451,076	438,407
1872	3,060,748	2,217,5 5	1,698,331	1,595,653	687,795	639,584	586,105	558,502
1873	2,961,515	2,940,803	1,795,749	1,707,356	600,196	608,919	568,550	540,486
1874	3,446,348	3,870,704	1,983,603	1,908 283	686,826	676,111	591,465	589,794
1875	3,156,606	3,604,524	2,036,869	2,060,779	616,350	714,803	608,099	679,814
1876	2,589,223	3,139,506	2,329,868	2,283,025	589,637	653,874	634,850	587,330
1877	2,502,566	3,119,118	2,397,383	2,471,553	562,800	588,942	618,113	650,233
1878	2,285,178	2,902,388	2,018,482	2,577,171	645,294	688,003	584,977	640,815
1879	2,287,951	2,941,714	2,201,215	2,715,549	394,205	503,051	526,685	616,132
1880	2,584,170	2,518,187	2,342,412	2,830,023	541,318	506,253	675,285	609,671
1881	2,788,747	2,579,8 2	3,191,779	3,566,612	476,445	494,582	607,445	598,844
1882	2,880,450	2,918,827	3,419,371	3,628,229	537,667	569,119	643,710	614,236
1883	2,439,941	2,887,038	2,755,707	3,096,943	563,864	541,099	*822,889	*943,824
1884	2,820,555	3,207,890	2,823,565	3,124,620	586,561	572,768	†650,466	633,658
1885	3,005,921	3,040,139	2,926,148	2,936,734	613,026	620,700	617,570	584,473
1886	3,148,660	3,181,450	2,949,562	3,032,607	633,145	656,348	634,574	623,593
1887	3,527,578	3,454,372	2,965,567	3,288,798	656,639	664,103	665,819	667,647
1888	3,603,262	3,545,235	2,738,768	3,365,032	712,951	668,400	644,880	640,806
1889	3,538,405	3,653,356	3,628,544	3.543,619	668,774	713,941	651,031	637,051
1890	3,423,155	3,896,324	3,537,407	3,894,413	664,938	710,497	646,079	651,735
1891	4,138,589	4,158,460	3,457,144	4,095,520	661,541	692,538	612,762	680,813
1892	4,662,922	4,068,257	3,458,404	4,446,640	769,976	822,462	652,669	676,483
1893	4,091,914	3,907,145	4,373,363	3,907,445	‡682,567	‡642,385	730,877	711,673
1894	3,453,163	3,842,505	4,258,728	4,267,946	888,213	862,842	§619,298	§661,521
1895	3,585,300	3,758,595	4,221,687	4,189,985	835,455	831,230	687,437	684,635
1896	3,490,672	3,703,380	4,327,910	4,099,707	841,160	853,893	698,437	701,452
1897	4,139,848	3,767,676	3,877,466	4,892,282	832,240	853,699	745,203	727,187
1898	3,647,353	3,802,591	4,176,140	4,415,370	855,960	849,330	708,809	727,050
Total	97,152,903	96,701,827	88,361,550	93,600,462	20,024,920	20,388,004	19,342,669	19,545,172

*14 mois. †Comprend $250,000, produit de bons pour pourvoir à la dette flottante. ‡Pour 9 mois terminés le 30 septembre. §10 mois.

ÉTAT INDIQUANT LES REVENUS ET DÉPENSES ORDINAIRES DES PROVINCES DE MANITOBA, COLOMBIE-

Total	97,152,903	96,701,827	88,361,550	93,600,462	20,024,920	20,388,004	19,342,669	19,545,172

*14 mois. †Comprend $250,000, produit de bons pour pourvoir à la dette flottante. ‡Pour 9 mois terminés le 30 septembre. §10 mois.

ÉTAT INDIQUANT LES REVENUS ET DÉPENSES ORDINAIRES DES PROVINCES DE MANITOBA, COLOMBIE-ANGLAISE ET L'ILE DU PRINCE-ÉCOUARD, POUR LES ANNÉES 1868 À 1898, INCLUSIVEMENT.

Année.	Manitoba.		Colombie-Anglaise.		Ile du Prince-Édouard.	
	Recettes.	Dépenses.	Recettes.	Dépenses.	Recettes.	Dépenses.
1868					$270,559	$299,867
1869					288,722	312,653
1870					302,855	343,892
1871			$ *191,820	$ *97,692	385,014	406,236
1872			327,216	432,083	395,473	506,666
1873		$ 138,658	370,150	372,619	‡484,979	‡401,662
1874	$ *24,611	*61,177	372,418	583,360	403,013	442,767
1875	74,534	133,390	351,241	614,659	306,597	395,277
1876	†150,010	†145,248	381,120	728,310	524,144	353,226
1877	99,608	92,958	408,348	685,046	326,274	331,632
1878	98,864	107,926	430,786	514,879	312,684	334,133
1879	135,311	151,086	*213,058	*186,715	288,062	313,845
1880	118,867	185,109	390,908	446,575	269,603	257,309
1881	121,867	226,808	397,035	378,779	275,380	261,276
1882	255,208	232,189	405,583	474,428	233,465	257,228
1883	376,863	386,071	425,808	594,102	228,169	270,477
1884	302,962	501,710	503,174	590,629	280,271	279,545
1885	*150,728	*229,278	600,399	655,438	248,222	266,318
1886	485,326	484,302	514,720	772,211	233,978	304,467
1887	506,890	520,190	537,335	731,307	241,637	288,052
1888	†841,894	†758,139	598,252	788,955	254,209	279,939
1889	583,795	588,467	698,055	857,545	234,635	263,605
1890	585,709	708,302	835,463	954,021	224,882	305,795
1891	590,484	664,432	959,248	1,032,104	274,047	304,486
1892	605,288	832,890	1,020,002	1,430,920	245,652	259,012
1893	633,116	798,188	1,019,206	1,431,438	217,473	294,201
1894	613,094	699,319	821,660	1,514,405	282,468	280,596
1895	703,172	704,946	896,025	§1,906,924	277,314	310,177
1896	665,353	763,158	989,765	1,614,723	273,496	287,631
1897	683,706	780,109	1,383,048	1,569,071	272,550	310,752
1898	936,604	837,888	1,439,623	2,001,032	276,183	301,700
Total	9,730,770	11,032,319	17,481,466	23,959,970	8,849,542	9,543,830

*6 mois. †18 mois. ‡11 mois seulement. §Y compris la somme de $169,454. étant escompte ($101,850) et dépenses ($67,604) relativement à l'emprunt de 1895 (£420,000) 3 pour 100

Le tableau suivant donne les revenus et les dépenses du Royaume-Uni et des possessions britanniques, * principalement pour l'année 1897, ainsi que la proportion par tête de la population :—

Pays.	Année.	Revenu.		Dépenses.	
		Montant.	Par tête.	Montant.	Par tête.
		$	$ c.	$	$ c.
Europe—					
Royaume-Uni‡	1898	518,854,819	12 91	500,955,087	12 47
Gibraltar	1897	318,391	12 15	295,080	11 26
Malte	1897	1,575,763	8 87	1,580,075	8 89
Asie—					
Indes‡	1897	458,098,073	2 07	466,395,846	2 11
Ceylan	1897	7,383,118	2 18	6,655,137	1 96
Etablissement des Détroits	1897	2,058,697	3 55	2,111,000	3 64
Labuan	1897	56,478	9 65	49,830	8 51
Hong Kong	1897	2,496,614	10 04	2,678,097	10 77
Afrique—					
Maurice	1897	3,891,732	10 30	4,198,376	11 12
Natal	1897	10,770,293	13 00	7,908,323	9 55
Cap de Bonne-Espérance	1897	35,320,807	20 00	35,581,110	20 15
Sainte-Hélène	1897	42,841	10 41	63,286	15 38
Lagos	1897	863,447	8 63	888,989	8 89
Côte-d'Or	1897	1,157,571	0 79	1,977,667	1 34
Sierra Leone	1897	515,905	2 06	543,495	2 17
Gambie	1897	191,820	3 84	131,687	2 63
Amérique—					
Canada†	1898	40,555,238	7 73	38,832,526	7 40
Terreneuve	1897	1,610,789	7 74	1,804,847	8 68
Bermudes	1897	175,030	10 87	166,440	10 34
Honduras	1897	314,450	9 17	323,434	9 44
Guyane anglaise	1897	2,459,462	8 62	2,737,977	9 60
Indes Occidentales—					
Bahamas	1897	305,403	5 84	308,571	5 90
Ile Turque	1897	46,121	8 61	40,802	7 62
Jamaïque	1897	3,295,045	4 60	3,730,465	5 21
Iles du Vent	1897	1,633,842	10 54	1,570,717	10 13
Iles sous le Vent	1897	607,199	4 75	685,927	5 37
Trinité	1897	2,760,168	10 26	2,817,931	10 48
Australasie—					
Nouvelle-Galles du Sud	1897	45,175,067	33 82	45,357,961	33 96
Victoria	1897	32,267,053	27 59	27,102,136	23 18
Australie Méridionale	1897	13,055,690	36 45	13,315,016	37 17
" Occidentale	1897	13,839,705	85 47	15,748,747	97 26
Queensland	1897	17,583,997	35 62	17,540,751	35 52
Tasmanie	1897	4,112,431	23 95	3,820,460	22 25
Nouvelle-Zélande	1897	24,718,919	33 25	22,398,210	30 14
Mers du Sud—					
Fiji	1897	362,528	2 98	351,529	2 89
Iles Falkland	1897	63,116	30 79	66,362	32 37
Nouvelle-Guyane (Anglaise)	1897	51,893	0 15	78,976	0 23
Total	....	1,248,589,518	4 41	1,240,812,870	4 39

*Revenu brut et dépenses. †Dépenses et revenu ordinaires. ‡Année terminée le 31 mars.

REVENU ET DÉPENSES DES PAYS ÉTRANGERS.

Pays.	Année.	Revenu.		Dépenses.	
		Montant.	Par tête.	Montant.	Par tête.
		$	$ c.	$	$ c.
Europe—					
Autriche-Hongrie	1896	473,492,600	11 45	450,390,533	10 89
Belgique†	1896	75,666,125	11 49	75,175,273	11 41
Danemark‡	1898	37,495,365	17 16	36,429,720	16 67
France	1895	665,004,109	17 26	668,489,319	17 36
Empire allemand	1896-97	321,754,800	5 11	318,276,836	5 06
Grèce	1897	10,409,800	4 28	11,353,933	4 67
Italie	1897	324,288,630	10 24	*341,651,325	10 79
Pays-Bas	1897	54,915,662	10 97	56,464,341	11 28
Norvège	1895-96	11,396,293	5 70	13,420,568	6 71
§Portugal	1896-97	55,528,666	12 45	62,980,409	14 12
Roumanie	1897-98	40,995,053	7 07	42,307,977	7 29
Russie d'Europe	1897	689,307,901	6 49	632,495,998	5 96
Espagne	1896-97	160,096,094	9 12	157,476,700	8 97
Suède†§	1898	32,465,533	6 48	32,465,533	6 48
Suisse§	1897	17,823,004	5 78	16,997,782	5 51
Turquie (Europe et Asie)	1897	82,903,521	3 68	86,707,453	3 85
Asie—					
Japon	1897	74,683,731	1 75	80,379,015	1 88
Afrique—					
Egypte†	1898	50,808,000	5 22	50,808,000	5 22
Tunis†	1898	4,683,894	3 12	4,683,783	3 12
Amérique—					
République Argentine§	1897	91,502,175	23 14	122,642,265	31 01
Brésil	1897	160,539,589	11 20	180,113,265	12 56
Mexique§	1897-98	52,748,712	4 18	51,815,286	4 11
Pérou	1897	5,217,806	1 99	5,503,343	2 10
Etats-Unis	1898	494,333,954	6 65	532,381,201	7 16
Uruguay	1896-97	14,257,723	17 23	Not given.	
Venezuela	1896-97	9,336,248	4 02	10,389,564	4 47

*Total des dépenses. †Budget estimé. ‡Année terminée le 31 mars.
§Total du revenu et des dépenses.

REVENU ORDINAIRE DU CANADA, 1893-98.

Revenu.	1893.	1894.	1895.	1896.	1897.	1898.
	$	$	$	$	$	$
Revenu prélevé par taxes	29,321,367	27,579,203	25,446,199	27,759,285	28,648,626	29,576,456
Revenu prélevé d'autres sources	8,847,242	8,795,490	8,531,930	8,859,306	9,181,152	10,978,782
Total	38,168,609	36,374,693	33,978,129	36,618,591	37,829,778	40,555,238

Le développement des autres sources du revenu de la douane et des droits d'accise a été considérable, ainsi que le montre le tableau suivant :—

Année.	Percentage du revenu des impôts.	Percentage du revenu d'autres sources.	Année.	Percentage du revenu des impôts.	Percentage du revenu d'autres sources.
1868	85·5	14·5	1884	80·0	20·0
1869	77·0	23·0	1885	77·4	22·6
1870	84·4	15·6	1886	76·0	23·9
1871	84·4	15·6	1887	80·2	19·8
1872	85·5	14·5	1888	78·5	21·5
1873	84·6	15·4	1889	78·0	22·0
1874	83·1	16·9	1890	79·2	20·8
1875	83·8	16·2	1891	78·6	21·4
1876	82·4	17·6	1892	77·0	23·0
1877	80·2	19·8	1893	76·8	23·2
1878	80·0	20·0	1894	75·8	24·2
1879	82·0	18·0	1895	74·9	25·1
1880	79·3	20·7	1896	75·8	24·2
1881	80·8	19·2	1897	75·7	24·3
1882	82·5	17·5	1898	72·9	27·1
1883	81·8	18·2			

Revenu des impôts montrant l'augmentation ou la diminution ; aussi le montant par tête, et la moyenne que ces impôts comportent au total du revenu, depuis 1868 à 1898 :—

Année terminée le 30 juin.	Impôts.				Percentage du revenu total.
	Montant brut.	Augmentation.	Diminution.	Moyenne par tête.	
	$	$	$	$ c.	
1868	11,700,681	.....	.....	3 47	85·48
1869	11,112,573	.....	588,108	3 26	77·28
1870	13,087,882	1,975,309	.....	3 79	84·37
1871	16,320,368	3,232,486	.....	4 64	84·41
1872	17,715,552	1,395,184	.....	4 91	85·52
1873	17,616,554	.....	98,998	4 80	84·64
1874	20,129,185	2,512,631	.....	5 26	83·16
1875	20,664,878	535,693	.....	5 32	83·84
1876	18,614,415	.....	2,050,463	4 71	82·41
1877	17,697,924	.....	916,491	4 41	80·23
1878	17,841,938	144,014	.....	4 37	79·74
1879	18,476,613	634,675	.....	4 46	82·05
1880	18,479,576	2,963	.....	4 38	79·29
1881	23,942,138	5,462,562	.....	5 52	80·79
1882	27,549,646	3,606,908	.....	6 28	82·52
1883	29,269,698	1,720,652	.....	6 60	81·77
1884	25,483,199	.....	3,786,499	5 68	79·98
1885	25,384,529	.....	98,670	5 60	77·39
1886	25,226,456	.....	158,073	5 50	76·03
1887	28,687,002	3,460,546	.....	6 19	80·23
1888	28,177,413	.....	509,589	6 01	78·47
1889	30,613,523	2,436,110	.....	6 46	78·93
1890	31,587,072	973,549	.....	6 60	79·21
1891	30,314,151	.....	1,272,921	6 26	78·57
1892	28,446,157	.....	1,867,994	5 81	77·54
1893	29,321,367	875,210	.....	5 92	76·82
1894	27,579,203	.....	1,742,164	5 51	75·82
1895	25,446,199	.....	2,133,004	5 02	74·89
1896	27,759,285	2,313,086	.....	5 42	75·81
1897	28,648,626	889,341	.....	5 52	75·73
1898	29,576,456	927,830	.....	5 64	72·93

Droits de douane et d'accise et proportion à la population en Canada—1868-98 :—

Année terminée le 30 juin.	*Douanes.	Montant par tête.	Proportion		Accise.	Montant par tête.
			A l'impôt total.	Aux importations p. l'usage du pays.		
	$	$ c.	Pour 100.	Pour 100.	$	$ c.
1868	8,578,380	2 54	73·3	12·25	3,002,588	0 89
1869	8,272,879	2 42	74·4	12·31	2,710,028	0 79
1870	9,334,212	2 70	71·3	13·28	3,619,622	1 05
1871	11,841,104	3 36	72·5	13·62	4,295,944	1 22
1872	12,787,982	3 54	72·2	12·11	4,735,651	1 31
1873	12,954,164	3 53	73·5	10·20	4,460,681	1 22
1874	14,325,192	3 74	71·1	11·32	5,594,903	1 46
1875	15,351,011	3 95	74·3	12·83	5,069,687	1 30
1876	12,823,837	3 25	66·0	13·44	5,563,487	1 41
1877	12,546,987	3 14	70·9	13·03	4,941,897	1 23
1878	12,782,824	3 13	71·6	14·03	4,858,671	1 19
1879	12,900,659	3 11	69·8	16·10	5,390,763	1 30
1880	14,071,343	3 34	76·1	19·70	4,232,427	1 00
1881	18,406,092	4 24	76·8	20·19	5,343,022	1 23
1882	21,581,570	4 92	78·3	19·27	5,884,859	1 34
1883	23,009,582	5 19	78·6	18·82	6,260,116	1 41
1884	20,023,890	4 47	75·5	18·64	5,459,309	1 22
1885	18,935,428	4 17	74·5	18·61	6,449,101	1 42
1886	19,073,551	4 22	76·8	19·50	5,852,904	1 28
1887	22,378,801	4 83	78·0	21·24	6,308,201	1 36
1888	22,105,926	4 72	78·4	21·57	6,071,487	1 30
1889	23,726,784	5 01	74·2	21·65	6,886,739	1 45
1890	23,963,954	5 00	75·8	21·21	7,618,118	1 59
1891	23,399,301	4 83	77·2	20·66	6,914,850	1 45
1892	20,501,059	4 18	72·0	17·52	7,945,098	1 62
1893	20,954,003	4 23	71 5	17·30	8,367,364	1 69
1894	19,198,114	3 83	69·6	16·97	8,381,089	1 67
1895	17,640,466	3 48	69·3	16·76	7,805,733	1 54
1896	19,833,279	3 87	71·4	17·93	7,926,006	1 55
1897	19,478,247	3 76	68·0	17·50	9,170,379	1 77
1898	21,704,893	4 14	73·4	16·61	7,871,563	1 50

* Les montants des sommes perçues provenant des droits de douane, ont été tirés de comptes publics et ne montrent que les sommes réellement payées, ne correspondant pa tout à fait aux chiffres des rapports du commerce et de la navigation qui donnent le sommes accrues.

Le tableau suivant montre le coût total, et le coût par 100 de perception des droits de douane, pour chaque année depuis 1868. Les chiffres de la colonne du revenu représentant le montant accrû dans chaque année :—

COÛT DE LA PERCEPTION DES DROITS DE DOUANES, 1868 À 1898.

Année.	*Revenu des douanes.	Frais de perception.	
		Total.	Pour chaque $100 reçues.
	$	$	$ cts.
1868	8,819,432	477,504	5 41
1869	8,298,910	496,050	5 98
1870	9,462,940	505,109	5 34
1871	11,843,656	500,441	4 23
1872	13,045,493	528,736	4 05
1873	13,017,730	567,765	4 35
1874	14,421,883	727,629	5 04
1875	15,361,382	682,674	4 44
1876	12,833,114	721,009	5 62
1877	12,548,451	721,605	5 75
1878	12,795,693	714,528	5 58
1879	12,939,541	719,711	5 56
1880	14,138,849	716,126	5 06
1881	18,500,786	717,704	3 88
1882	21,708,837	723,914	3 33
1883	23,172,309	757,246	3 27
1884	20,164,963	798,838	3 96
1885	19,133,559	791,538	4 14
1886	19,448,124	798,478	4 10
1887	22,469,706	819,132	3 64
1888	22,209,642	848,984	3 81
1889	23,784,523	862,486	3 62
1890	24,014,908	871,765	3 62
1891	23,481,069	898,731	3 82
1892	20,550,582	902,820	4 39
1893	21,161,711	899,411	4 25
1894	19,379,822	921,039	4 75
1895	17,887,269	917,632	5 13
1896	20,219,137	896,332	4 43
1897	19,891,997	945,245	4 75
1898	22,157,788	971,320	4 38

* Y compris les droits d'exportation.

PRINCIPAUX ARTICLES FRAPPÉS DE DROITS DE DOUANE AU CANADA—1868-98.

Année terminée le 30 juin.	Spiritueux.	Vins.	Bière et cidre.	Tabac á fumer et à priser.	Cigares et cigarettes.	Thé.	Sucre et mélasses.	Café, chicorée, cacao et chocolat.	Grains et produits des grains.
	$	$	$	$	$	$	$	$	$
1868	1,143,776	146,312	19,390	105,814	53,449	943,110	1,439,064	54,802	97,905
1869	817,383	129,178	26,535	78,678	37,126	916,177	1,502,138	57,435	2,241
1870	908,613	170,548	23,770	57,614	55,373	1,140,649	1,869,749	55,655	4,183
1871	1,037,043	195,842	29,364	29,731	108,247	1,158,212	1,946,425	61,443	62,240
1872	1,290,121	258,312	40,596	52,695	221,344	947,826	1,937,172	34,443	4,700
1873	1,300,691	245,277	49,361	49,609	219,253	25,980	2,371,021	12,217	682
1874	1,557,526	325,322	56,527	57,827	200,196	110,414	2,540,965	21,641	607
1875	1,323,403	272,081	51,035	66,285	123,055	379,686	2,450,771	46,048	.....
1876	1,518,124	350,219	41,670	89,905	136,771	526,160	2,503,684	49,237	735
1877	1,111,417	226,140	40,516	61,109	77,047	534,890	2,473,460	46,860	1,019
1878	1,004,414	207,567	44,711	70,346	118,184	611,313	2,830,248	44,460	942
1879	1,133,526	234,027	37,646	68,387	173,686	743,916	2,758,833	46,168	45,261
1880	880,614	226,295	28,061	48,465	82,187	641,261	2,146,238	58,335	212,616
1881	1,106,633	321,405	33,370	43,801	116,704	881,886	2,629,147	67,228	256,556
1882	1,237,553	405,505	39,317	50,111	184,032	403,910	2,514,721	48,651	261,958
1883	1,449,815	437,911	54,285	51,962	184,557	63,277	2,726,616	36,908	216,625
1884	1,329,719	375,993	59,565	49,599	184,431	27,520	2,805,098	38,401	292,143
1885	1,340,571	346,827	51,078	56,092	190,630	33,436	2,693,108	41,699	260,124
1886	1,606,456	355,185	49,879	64,378	255,114	34,776	2,436,941	36,623	219,543
1887	1,375,591	324,485	48,624	71,955	233,596	8,804	3,300,644	39,021	232,595
1888	1,610,739	326,722	47,512	57,133	176,700	11,421	3,602,236	45,862	258,907
1889	1,781,361	347,103	50,262	57,505	225,182	7,197	3,869,042	43,169	319,880
1890	1,933,051	374,824	57,649	59,851	235,749	12,228	3,063,925	42,534	425,374
1891	1,772,372	387,449	63,413	62,779	263,955	16,114	3,275,321	38,344	325,961
1892	1,804,819	367,877	90,381	59,950	212,478	8,265	190,300	42,870	190,921
1893	1,986,230	351,384	69,230	50,344	242,110	8,861	148,130	44,819	207,246
1894	2,086,559	309,340	65,440	50,197	237,507	17,599	150,955	49,050	211,151
1895	1,810,791	289,340	50,398	36,915	226,477	6,133	302,302	44,705	212,142
1896	1,940,018	244,779	58,151	36,976	230,270	3,688	1,205,429	43,000	308,751
1897	2,193,176	213,354	65,551	44,245	256,756	4,199	1,798,053	42,599	183,313
1898	2,267,989	216,344	69,498	260,982	220,066	6,098	1,386,383	54,943	93,429
Total	45,660,095	8,982,947	1,512,785	2,001,240	5,482,232	10,235,006	66,868,127	1,389,170	4,909,783

PRINCIPAUX ARTICLES FRAPPÉS DE DROITS DE DOUANE AU CANADA—1868-98—*Fin.*

ANNÉE TERMINÉE LE 30 JUIN.	Farine (blé et seigle.)	Riz.	Houblons.	Fruits et légumes de toutes sortes.	Animaux vivants.	Tous autres articles.	Droit d'exportation sur les billots.	*Total.
	$	$	$	$	$	$	$	$
1868	39,775	..	.....	85,173	671	4,672,205	17,985	3,819,432
1869	.....	.....	.....	89,004	4,928	4,623,684	14,402	8,298,910
1870	4,955	14,180	394	82,677	6,152	5,030,606	37,912	9,462,940
1871	55,409	54,286	9,703	133,807	3,294	6,922,544	36,065	11,843,656
1872	15,537	83,092	11,876	142,223	26,360	7,954,387	24,809	13,045,494
1873	.....	88,072	14,316	168,951	27,353	8,424,795	20,152	13,017,730
1874	.....	81,184	21,829	148,637	47,324	9,237,318	14,565	14,421,883
1875	.....	99,555	9,091	219,119	58,150	10,255,860	7,243	15,361,382
1876	.....	93,229	8,261	166,410	42,464	7,301,745	4,500	12,833,115
1877	.....	95,543	7,103	201,132	49,548	7,618,565	4,102	12,548,451
1878	.....	83,670	9,116	190,436	29,049	7,547,076	4,161	12,795,693
1879	10,198	90,734	6,349	180,246	38,416	7,367,875	4,272	12,939,540
1880	50,965	87,720	4,671	214,471	52,916	9,395,138	8,896	14,138,849
1881	98,839	111,921	11,958	301,661	62,444	12,449,091	8,141	18,500,786
1882	86,329	139,284	12,891	348,085	87,077	15,880,603	8,810	21,708,837
1883	132,527	120,516	20,329	519,619	103,549	17,044,056	9,756	23,172,309
1884	265,645	81,055	24,686	470,399	115,548	14,036,646	8,515	20,164,963
1885	270,102	93,969	19,121	367,723	70,079	13,286,694	12,305	19,133,559
1886	100,713	72,293	17,401	384,231	74,161	13,719,703	20,726	19,448,124
1887	84,883	87,568	65,770	502,258	53,682	16,008,832	31,397	22,469,706
1888	31,338	34,567	34,903	490,686	50,774	15,408,369	21,772	22,209,642
1889	129,950	43,683	41,065	467,014	60,818	16,299,082	42,207	23,784,523
1890	89,943	35,770	65,567	513,727	75,997	16,935,045	93,674	24,014,908
1891	43,232	40,131	36,388	532,301	66,286	16,492,190	64,803	23,481,069
1892	27,534	38,730	47,438	579,620	68,606	16,820,685	†108	20,550,582
1893	26,073	44,295	33,557	514,438	52,492	17,382,502	.....	21,161,711
1894	24,546	68,765	29,375	636,878	40,240	15,402,220	.....	19,379,822
1895	75,117	73,466	52,339	561,018	33,207	14,112,919	.....	17,887,269
1896	31,360	89,618	31,924	593,009	38,618	15,363,446	.....	20,219,037
1897	19,446	100,208	36,503	506,185	55,740	14,372,669	.....	19,891,997
1898	21,727	141,596	5,962	627,217	87,262	16,698,292	.....	22,157,788
Total	1,736,143	2,288,700	689,796	10,938,346	1,583,209	374,064,842	521,279	538,863,707

* Les totaux sont extraits des tableaux du commerce et de la navigation et comprennent les droits d'exportation sur les billots. † Perçu en 1890.

PROVENANCES DES DROITS D'ACCISE, SOMME TOTALE ACCRUE CHAQUE ANNÉE EN CANADA, 1886-98

Total	1,736,143	2,288,700	689,796	10,938,346	1,583,209	374,064,842	521,279	[illegible]

* Les totaux sont extraits des tableaux du commerce et de la navigation et comprennent les droits d'exportation sur les billots. † Perçu en 1890.

PROVENANCES DES DROITS D'ACCISE, SOMME TOTALE ACCRUE CHAQUE ANNÉE EN CANADA—1868-98.

Année terminée le 30 juin.	Spiritueux.	Liqueur de malt.	Malt.	Tabac.	Cigares.	Honoraires de l'inspect du pétrole.	Liqueurs et tabac manuf. et en entrep.	Autres recettes.	*Revenu total.
1868	$2,488,339	$117,508	$226,028	$ 494,596	$25,614	$10,628	$20,758	.....	†$3,057,809
1869	2,390,848	20,856	287,024	554,407	23,410	162,747	11,076	.....	†2,709,860
1870	2,208,097	17,468	347,870	924,371	28,920	556,649	12,451	.....	†3,657,808
1871	2,663,603	9,306	292,475	1,034,097	.....	247,061	20,417	$5,015	4,271,974
1872	2,871,993	25,498	305,190	1,252,164	.....	233,996	24,933	5,009	4,718,783
1873	2,818,384	26,410	341,700	1,013,438	.....	237,776	33,603	12,962	4,484,363
1874	3,498,751	25,570	341,393	1,398,398	.....	273,897	40,006	6,915	5,584,930
1875	2,974,241	29,839	335,190	1,433,734	.....	268,489	37,151	6,043	5,084,687
1876	3,098,087	13,963	320,154	1,773,976	.....	285,553	27,834	5,924	5,525,491
1877	2,650,427	7,475	381,417	1,629,946	.....	235,327	30,053	5,670	4,940,315
1878	2,708,286	6,611	522,671	1,581,076	.....	6,426	36,874	5,457	4,867,401
1879	3,297,315	7,540	442,760	1,584,008	.....	8,171	38,036	4,763	5,382,593
1880	2,292,829	6,335	254,412	1,642,582	.....	16,426	33,269	7,571	4,253,424
1881	3,210,527	6,250	288,881	1,775,463	.....	18,749	30,897	13,011	5,343,778
1882	3,553,776	6,092	379,808	1,903,798	.....	23,744	33,603	14,451	5,915,272
1883	3,862,100	5,434	401,906	1,885,537	.....	25,216	36,665	15,282	6,232,140
1884	3,577,243	3,926	410,347	1,434,601	.....	26,566	39,456	10,671	5,502,810
1885	4,251,326	6,344	472,295	1,269,197	318,357	27,520	44,029	11,937	6,401,005
1886	3,188,070	6,164	377,579	1,626,011	559,302	29,181	46,523	12,955	5,844,885
1887	3,697,263	6,967	426,845	1,664,731	524,182	31,989	50,005	12,229	6,414,211
1888	3,072,388	6,589	488,757	1,737,243	553,821	36,569	53,263	13,962	5,962,592
1889	3,868,930	12,154	506,026	1,836,693	563,018	35,745	27,801	14,323	6,864,690
1890	4,611,105	13,552	529,329	1,892,628	603,473	39,737	29,511	15,765	7,735,100
1891	3,537,644	9,206	570,950	1,922,570	614,353	40,407	34,582	17,902	6,747,614
1892	3,855,846	6,699	918,500	2,413,914	634,038	43,503	38,338	22,183	7,933,021
1893	4,123,376	6,629	955,303	2,441,415	692,206	45,322	36,035	24,792	8,326,078
1894	4,117,158	6,076	895,975	2,442,829	700,472	41,231	37,691	24,377	8,265,809
1895	3,873,002	5,885	707,075	2,362,685	647,203	41,389	47,609	26,431	7,711,279
1896	3,975,574	6,748	735,079	2,342,834	660,882	40,323	48,850	26,080	7,836,371
1897	4,732,986	6,604	984,646	2,549,529	690,098	42,018	37,237	17,946	9,061,064
1898	3,575,174	6,754	530,080	2,877,694	688,722	44,631	32,526	21,163	7,776,744
Total	104,644,688	442,452	14,977,665	52,696,165	8,528,071	3,176,986	1,071,172	379,849	184,412,891

* Ces chiffres donnant le montant des droits accrus ne s'accorderont pas avec ceux indiqués à la page 433, qui montrent les recettes nettes.
† Moins déductions.

ETAT COMPARATIF DE L'ACTIF, DU PASSIF ET DE LA DETTE NETTE DU CANADA, AVEC L'AUGMENTATION OU LA DIMINUTION ET LE MULTIPLE DU REVENU, 1867 A 1898.

Année terminée le 30 juin.	Dette brute.	Augmentation ou diminution.	Actif.	Augmentation ou diminution.	Dette nette.	Augmentation ou diminution.	Années de revenu pour payer la dette nette.
	$	$	$	$	$	$	
1867	93,046,051	.....	17,317,410	.....	75,728,641	.....	.....
1868	96,896,666	+ 3,850,615	21,139,531	+ 3,822,121	75,757,135	+ 28,494	5·53
1869	112,361,998	+ 15,465,332	36,502,679	+ 15,363,148	75,859,319	+ 102,184	5·27
1870	115,993,706	+ 3,631,708	37,783,964	+ 1,281,285	78,209,742	+ 2,350,423	5·04
1871	115,492,682	— 501,024	37,786,165	+ 2,201	77,706,517	— 503,225	4·01
1872	122,400,179	+ 6,907,497	40,213,107	+ 2,426,942	82,187,072	+ 4,480,555	3·96
1873	129,743,432	+ 7,343,253	29,894,970	— 10,318,137	99,848,462	+ 17,661,390	4·79
1874	141,163,551	+ 11,420,119	32,838,586	+ 2,943,616	108,324,965	+ 8,476,503	4·47
1875	151,663,401	+ 10,499,850	35,655,023	+ 2,816,437	116,008,378	+ 7,683,413	4·70
1876	161,204,687	+ 9,541,286	36,653,173	+ 998,150	124,551,514	+ 8,543,136	5·51
1877	174,675,834	+ 13,471,147	41,440,525	+ 4,787,352	133,235,309	+ 8,683,795	6·03
1878	174,957,268	+ 281,434	34,595,199	— 6,845,326	140,362,069	+ 7,126,760	6·27
1879	179,483,871	+ 4,526,603	36,493,683	+ 1,898,484	142,990,188	+ 2,628,119	6·34
1880	194,634,440	+ 15,150,569	42,182,852	+ 5,689,169	152,451,588	+ 9,461,400	6·54
1881	199,861,537	+ 5,227,097	44,465,757	+ 2,282,905	155,395,780	+ 2,944,192	5·24
1882	205,365,251	+ 5,503,714	51,703,601	+ 7,237,844	153,761,650	— 1,734,130	4·60
1883	202,159,104	— 3,206,147	43,692,389	+ 8,011,212	158,466,715	+ 4,805,065	4·42
1884	242,482,416	+ 40,323,312	60,320,565	+ 16,628,176	182,161,850	+ 23,695,135	5·71
1885	264,703,607	+ 22,221,191	68,295,915	+ 7,975,350	196,407,692	+ 14,245,842	5·98
1886	273,164,341	+ 8,460,734	50,005,234	— 18,290,681	223,159,107	+ 26,751,415	6·72
1887	273,187,626	+ 23,285	45,872,851	— 4,132,383	227,314,775	+ 4,155,668	6.35
1888	284,513,842	+ 11,326,216	49,982,483	+ 4,109,632	234,531,358	+ 7,216,583	6·53
1889	287,722,063	+ 3,208,221	50,192,021	+ 209,538	237,530,042	+ 2,998,683	6·12
1890	286,112,295	— 1,609,768	48,579,083	— 1,612,938	237,533,212	+ 3,170	5·96
1891	289,899,230	+ 3,786,935	52,090,199	+ 3,511,116	237,809,030	+ 275,818	6·16
1892	295,333,274	+ 5,434,044	54,201,840	+ 2,111,641	241,131,434	+ 3,322,404	6·53
1893	300,054,525	+ 4,721,251	58,373,485	+ 4,171,645	241,681,039	+ 549,605	6·33
1894	308,348,024	+ 8,293,499	62,164,994	+ 3,791,509	246,183,029	+ 4,501,990	6·76
1895	318,048,755	+ 9,700,731	64,973,828	+ 2,808,834	253,074,927	+ 6,891,898	7·45
1896	325,717,537	+ 7,668,782	67,220,104	+ 2,246,276	258,497,433	+ 5,422,506	7·06
1897	332,530,131	+ 6,812,594	70,991,535	+ 3,771,431	261,538,596	+ 3,041,163	6·91
1898	338,375,984	+ 5,845,853	74,419,585	+ 3,428,050	263,956,399	+ 2,417,800	6·51

Dêtail des dettes provinciales dont la Puissance s'est rendue responsable lors de la Confédération :—

Canada (province du)	$ 62,500,000
Nouvelle-Ecosse	8,000,000
Nouveau-Brunswick	7,000,000
Total	$ 77,500,000

Dettes subséquemment prise en charge ou allouées :

Nouvelle-Ecosse (1869)	1,186,756
Ancienne province du Canada (1873)	10,506,089
Province d'Ontario	2,848,289
" de Québec	2,549,214
" de la Nouvelle-Ecose	2,343,059
" du Nouveau-Brunswick	1,807,720
" du Manitoba	3,775,606
" de la Colombie-Britannique	2,029,392
" de l'Ile du Prince-Edouard	4,884,023
Total des dettes provinciales à charge de la Puissance	$ 109,430,148

La dépense totale au compte du capital depuis la Confédération a été :—

Dettes allouées aux provinces	$ 30,743,393
Chemin de fer du Pacifique Canadien	62,734,161
Canaux	51,975,978
Chemin de fer Intercolonial et autres s'y rattachant	45,997,752
Territoires du Nord-Ouest	3,800,126
Terres fédérales	3,970,005
Edifices publics, Ottawa	2,328,627
Chemin de fer de l'Ile du Prince-Edouard	653,372
Autres travaux publics	*7,466,755
Milice	1,919,705
	$ 211,589,874
Augmentation de la dette	188,227,758
Dépenses excédant l'augmentation de la dette	$ 23,362,116

* Y compris la somme de $2,725,504 dépensée durant les années précédentes par la commission du port de Montréal, sur les travaux du Saint-Laurent et prise en charge par le gouvernement fédéral en 1890.

DÉPENSES DU GOUVERNEMENT, Y COMPRIS LA DÉPENSE CHARGÉE AU REVENU, POUR LES SERVICES SOUS-MENTIONNÉS.

ANNÉE TERMINÉE LE 30 JUIN.	Chemins de fer.	Canaux.	Edifices publics.	Autres travaux publics.	Total.
	$	$	$	$	$
1868	483,353	128,965	105,960	94,629	812,907
1869	282,615	126,954	113,453	60,028	583,050
1870	1,729,381	105,588	73,514	184,270	2,092,753
1871	2,946,930	133,873	410,101	249,287	3,740,191
1872	5,620,569	290,075	578,936	620,585	7,110,165
1873	5,763,268	383,916	422,030	831,837	7,401,051
1874	3,925,123	1,240,628	600,962	1,064,967	6,831,680
1875	5,018,427	1,715,310	800,812	914,197	8,448,746
1876	4,497,434	2,389,544	1,075,483	927,615	8,890,076
1877	3,209,502	4,131,396	736,240	540,804	8,617,942
1878	2,643,741	3,843,339	518,908	363,708	7,369,696
1879	2,507,053	3,064,098	372,059	380,481	6,323,691
1880	6,109,599	2,123,366	442,394	298,529	8,973,888
1881	5,577,236	2,100,243	507,949	563,388	8,748,816
1882	5,176,832	1,670,268	544,032	542,251	7,933,383
1883	11,707,619	1,857,546	675,260	877,456	15,117,881
1884	14,392,933	1,665,351	1,291,963	1,372,823	18,723,070
1885	11,645,220	1,572,918	1,030,988	1,208,274	15,457,400
1886	4,480,833	1,333,422	117,346	451,890	6,383,491
1887	3,270,433	1,783,698	1,029,859	1,525,660	7,609,650
1888	3,094,043	1,188,302	969,263	1,703,032	6,954,640
1889	3,601,279	1,145,988	1,072,312	1,568,765	7,388,344
1890	4,122,724	1,189,644	808,509	4,084,593	10,205,470
1891	2,279,737	1,500,861	578,358	1,257,188	5,616,144
1892	1,501,539	1,637,819	338,364	868,718	4,346,440
1893	1,342,025	2,302,898	659,743	723,628	5,028,294
1894	1,633,889	3,156,306	611,923	720,813	6,122,931
1895	1,513,985	2,691,768	275 379	664,397	5,245,529
1896	979,482	2,380,687	225,593	466,921	4,052,583
1897	440,099	2,452,780	294,472	211,858	2,399,209
1898	1,581,497	3,291,370	451,136	410,324	5,734,327
Total	123,078,400	54,598,921	17,833,301	25,752,916	221,263,538

Les sommes suivantes dans lesquelles entre la dépense portée au compte du revenu, ont été dépensées en travaux publics depuis la Confédération :—

——	Montant.
	$
Chemins de fer	123,078,400
Canaux	54,598,921
Edifices du gouvernement et divers autres travaux publics, y compris phares et navigation	43,586,217
	221,263,538
Avant la Confédération il avait été dépensé en chemins de fer et canaux	52,944,175
En travaux publics	10,690,917
Formant une dépense totale en travaux publics de	284,898,630

DÉTAILS DE L'ACTIF—CANADA, 30 JUIN 1898.

—	Montant.
	$
Fonds d'amortissements	40,876,158
Obligations du havre de Québec	3,748,520
" du havre de Montréal	1,300,000
" du chemin de fer Northern	73,000
Compagnie du chemin de fer de la rivière Saint-Jean et de prolongement	433,900
Chemin de fer du Pacifique canadien, obligations de concessions de terres	29,000
Compte des provinces	10,603,211
Divers placements	1,296,026
Total des placements portant intérêt	58,359,815
" de l'actif sans intérêts	16,059,770
	74,419,585

TOTAL DE L'ACTIF AVEC OU SANS INTÉRÊT, 1867-98.

ANNÉE.	Total de l'actif.	Actif ne portant pas intérêt.	Actif portant intérêt.	Percentage de l'actif portant intérêt au total de l'actif.	Fonds d'amortissement.
	$	$	$		$
1867	17,317,410	1,463,690	15,853,720	91·6	1,207,222
1868	21,139,531	4,209,856	16,929,675	80·1	1,562,489
1869	36,502,679	15,812,185	20,690,494	56·7	1,989,296
1870	37,783,964	15,675,194	22,108,770	58·6	2,115,829
1871	37,786,165	14,366,318	23,419,847	61·9	2,537,495
1872	40,213,107	18,107,041	22,106,066	54·9	3,450,482
1873	29,894,970	20,513,788	9,381,182	31·4	3,598,422
1874	32,838,586	21,408,907	11,429,679	34·8	4,112,348
1875	35,655,023	22,107,852	13,547,171	38·0	4,668,122
1876	36,653,173	21,167,884	15,485,289	42·3	5,491,075
1877	41,440,525	22,256,314	19,184,211	46·3	6,387,515
1878	34,595,199	22,316,036	12,279,163	35·5	7,400,268
1879	36,493,683	23,334,301	13,159,382	36·0	8,531,565
1880	42,182,852	24,778,813	17,404,039	41·2	9,747,373
1881	44,465,757	26,627,753	17,838,004	40·1	10,964,526
1882	51,703,601	26,829,053	22,874,548	48·1	12,190,732
1883	43,692,389	21,524,763	22,167,626	50·7	12,941,658
1884	60,320,565	9,723,889	50,596,676	83·9	14,292,158
1885	68,295,915	10,203,605	58,092,310	85·0	15,855,353
1886	50,005,234	14,748,758	35,256,476	70·5	17,461,624
1887	45,872,851	10,283,517	35,589,334	77·6	19,054,577
1888	49,982,483	10,921,419	39,061,064	78·1	20,993,654
1889	50,192,021	9,945,183	40,246,838	80·2	22,730,299
1890	48,579,083	8,576,101	40,002,982	82·3	24,617,536
1891	52,090,199	9,615,076	42,475,123	81·5	26,555,614
1892	54,201,840	10,202,283	43,999,557	81·2	28,583,475
1893	58,373,485	11,700,649	46,672,836	80·0	30,678,989
1894	62,164,994	13,858,251	48,306,743	77·7	32,356,777
1895	64,973,828	14,734,803	50,239,025	77·3	34,359,088
1896	67,220,104	13,729,713	53,490,391	79·6	36,414,376
1897	70,991,535	15,118,098	55,873,437	78·7	38,516,189
1898	74,419,585	16,059,770	58,359,815	78·4	40,876,158

MOYENNE DE L'INTÉRET SUR LA DETTE ET L'ACTIF DU CANADA, 1ER JUILLET 1867 AU 30 JUIN 1898.

Année terminée le 30 juin.	Intérêt réel payé sur la dette.	Augmentation ou diminution.	Moyenne du taux de l'intérêt réel payé.	Intérêt réel reçu sur l'actif.	Augmentation ou diminution.	Moyenne du taux de l'intérêt reçu.	Intérêt net réel.	Augmentation ou diminution.	Moyenne du taux de l'intérêt réel payé.
	$	$	p. c.	$	$	p. c.	$	$	p. c.
1868	4,501,568	.....	4·64	126,420	.....	0·59	4,375,148	.....	4·51
1869	4,907,013	+ 405,445	4·36	313,021	+ 186,601	0·85	4,593,992	+ 218,844	4·08
1870	5,047,054	+ 140,041	4·35	383,956	+ 70,935	0·96	4,663,098	+ 69,106	4·02
1871	5,165,304	+ 118,250	4·47	554,384	+ 170,428	1·46	4,610,920	— 52,178	3·99
1872	5,257,230	+ 91,926	4·29	488,041	— 66,343	1·21	4,769,189	+ 158,269	3·89
1873	5,209,206	— 48,024	4·01	396,404	— 91,637	1·32	4,812,802	+ 43,613	3·70
1874	5,724,456	+ 515,230	4·05	610,863	+ 214,459	1·85	5,113,573	+ 300,771	3·61
1875	6,590,790	+ 866,354	4·34	840,887	+ 230,024	2·35	5,749,903	+ 636,330	3·78
1876	6,400,902	— 189,888	3·97	798,906	— 41,981	2·17	5,601,996	— 147,907	3·47
1877	6,797,227	+ 396,325	3 89	717,684	— 81,222	1·73	6,079,543	— 477,547	3·47
1878	[illegible]83	+ 251,656	4·02	605,774	— 111,910	1·75	6,443,109	+ 363,566	3·68
1879	[illegible],734	+ 145,851	4·00	592,500	— 13,274	1·62	6,602,234	+ 159,125	3·67
1880	[illegible],868	+ 579,134	3·99	834,792	+ 242,292	1·97	6,939,076	+ 336,842	3·56
1881	[illegible]91,144	— 180,724	3·79	751,513	— 83,279	1·69	6,839,631	— 96,445	3·42
1882	7,740,804	+ 149,660	3·76	914,009	+ 162,496	1·76	6,826,795	— 12,836	3·32
1883	7,668,552	— 72,252	3·79	1,001,193	+ 87,183	2·29	6,667,359	— 159,436	3·29
1884	7,700,180	+ 31,628	3·17	986,698	— 14,495	1·63	6,713,482	+ 46,123	2·76
1885	9,419,482	+ 1,719,392	3·55	1,997,036	+ 1,010,338	2·92	7,422,446	+ 708,964	2·80
1886	10,137,008	+ 717,526	3·71	2,299,079	+ 302,043	4·59	7,837,929	+ 415,483	2·86
1887	9,682,928	— 454,080	3·54	990,896	— 1,308,193	2·16	8,692,042	+ 854,113	3·18
1888	9,823,313	+ 140,385	3·45	932,025	— 58,861	1·86	8,891,288	+ 199,246	3·12
1889	10,148,931	+ 325,618	3 52	1,305,392	+ 373,367	2·60	8,843,539	— 47,749	3·07
1890	9,656,841	— 492,090	3·37	1,082,271	— 223,121	2·23	8,574,570	— 268,909	2·99
1891	9,584,137	— 72,704	3·35	1,077,228	— 5,043	2·07	8,506,909	— 67,661	2·93
1892	9,763,978	+ 179,841	3·30	1,086,420	+ 9,192	2·00	8,677,558	+ 170,649	2·93
1893	9,806,888	+ 42,910	3·26	1,150,167	+ 63,747	1·97	8,656,721	— 20,837	2·88
1894	10,212,596	+ 405,708	3·31	1,217,809	+ 67,642	1·96	8,994,787	+ 338,066	2·91
1895	10,466,294	+ 253,698	3·29	1,336,047	+ 118,238	2·05	9,130,247	+ 135,460	2·87
1896	10,502,430	+ 36,136	3·23	1,370,001	+ 33,954	2·04	9,132,429	+ 2,182	2·80
1897	10,645,663	+ 143,233	3·20	1,443,004	+ 73,003	2·03	9,202,659	+ 70,230	2.76
1898	10,516,758	— 128,905	3·10	1,513,655	+ 70,651	2·03	9,003,103	— 199,556	2·66

DETTE BRUTE ET NETTE, PAR TETE ET L'INTÉRET, 1868-98.

Année terminée le 30 juin.	Dette brute par tête.	Actif total par tête.	Dette nette par tête.	Intérêt payé par tête	Intérêt reçu par tête.	Intérêt net payé par tête.
	$ c.	$ c.	$ c.	$ c.	$ c.	$ c.
1868	28 74	6 27	22 47	1 33	0 04	1 29
1869	32 92	10 70	22 22	1 44	0 09	1 35
1870	33 58	10 94	22 64	1 46	0 10	1 36
1871	32 82	10 74	22 08	1 47	0 16	1 31
1872	33 90	11 13	22 77	1 46	0 13	1 33
1873	35 37	8 15	27 22	1 42	0 11	1 31
1874	36 90	8 58	28 32	1 50	0 16	1 34
1875	39 02	9 17	29 85	1 70	0 22	1 48
1876	40 82	9 28	31 54	1 62	0 20	1 42
1877	43 52	10 32	33 20	1 69	0 18	1 51
1878	42 89	8 48	34 41	1 73	0 15	1 58
1879	43 29	8 80	34 49	1 73	0 14	1 59
1880	46 17	10 00	36 17	1 84	0 20	1 64
1881	46 09	10 25	35 84	1 75	0 17	1 58
1882	46 85	11 80	35 06	1 78	0 21	1 56
1883	45 61	9 86	35 75	1 73	0 23	1 50
1884	54 08	13 45	40 63	1 72	0 22	1 50
1885	58 34	15 05	43 29	2 08	0 44	1 64
1886	59 55	10 90	48 65	2 21	0 50	1 71
1887	58 93	9 90	49 04	2 09	0 22	1 88
1888	60 73	10 67	50 06	2 10	0 20	1 90
1889	60 75	10 60	50 15	2 14	0 28	1 86
1890	59 74	10 14	49 60	2 02	0 23	1 79
1891	59 82	10 75	49 07	1 98	0 22	1 76
1892	60 28	11 06	49 22	1 99	0 22	1 77
1893	60 57	11 78	48 79	1 98	0 23	1 75
1894	61 56	12 41	49 15	2 04	0 24	1 80
1895	62 77	12 82	49 95	2 07	0 26	1 80
1896	63 55	13 12	50 43	2 05	0 27	1 78
1897	64 12	13 69	50 43	2 05	0 28	1 77
1898	64 47	14 18	50 29	2 00	0 29	1 71

EMPRUNTS DU GOUVERNEMENT CANADIEN.

Emprunt.	Emission totale.	Taux.	Durée	Minimum.	Prix réalisé.	Montant réalisé.	Taux réel d'intérêt payé.
	£		Année		£ s. d.	£	
1869, C.F.I. garanti	‡1,500,000	4					
1869 " non garanti	† 500,000	5	35	....	105 12 11½	2,083,049	4·12
1873 " garanti	‡1,500,000	4	30				
Terre de Rupert garanti	† 300,000	4	31	.....	104 7 8	1,845,521	3·91
Emprunt 1874	†4,000,000	4	30	90	90 3 3	3,546,233	4·87
" 1875 garanti	‡1,500,000	4	35				
" 1875 non garanti	†1,000,000	4	30	.....	99 1 8	2,434,221	4·16
" 1876	†2,500,000	4	30	91	91 0 0	2,217,877	4·75
" 1878 garanti	†1,500,000	4	35				
" 1878 non garanti	†1,500,000	4	30	96½	96 11 9	2,861,049	4·30
" 1879	†3,000,000	4	29	95	95 1 10½	2,804,805	4·50
" 1884	†5,000,000	3½	*25	91	91 2 2	4,459,436	4·23
" 1885	4,000,000	4	*25	99	101 1 8	3,961,317	4·04
Canada réduit	†6,443,136	4	24½	.....	.....	6,355,583	4·08
Emprunt 1888	4,000,000	4	50	92½	95 1 0	3,734,497	3·27
" 1892	2,250,000	3	46	91	92 0 10½	2,024 583	3·43
" 1894	2,250,000	3	43¼	95	97 9 2	2,168,047	3·16
" 1897	2,000,000	2½	50	91	91 10 5	1,806,016	2·86

* Ou 50 ans, calculés pour 25 ans seulement.
† Fonds d'amortissement de ½ pour 100. ‡ Fonds d'amortissement de 1 pour 100.

On trouvera ci-dessous les divers taux d'intérêts payés et les sommes sur lesquelles ces intérêts sont payables :—

Dette consolidée de l'Etat payable à Londres :—

5 pour 100		$ 2,433,333	
4	"	140,856,596	
3½	"	24,333,333	
3	"	50,602,241	
2½	"	9,733,333	
	Total payable à Londres		$ 227,958,836

Dette de l'Etat consolidée payable en Canada :—

6 pour 100		$ 8,000	
5	"	2,567,744	
4	"	2,852,000	
3½	"	3,564,215	
	Total payable en Canada		8,991,959
	Total de la dette consolidée de l'Etat		$ 236,950,795
Caisse d'économie 3 pour 100			50,111,119
Compte des provinces, 5 pour 100			16,406,435

Comptes des dépôts en garantie :—

6 pour 100		$ 1,097,658	
5	"	5,397,175	
3	"	3,952,134	
	Total du compte des dépôts en garantie		$ 10,446,967
Compensation aux seigneurs, 6 pour 100			78,873
Billets du Canada			22,178,19
Billets des provinces			39,422
Divers (divers intérêts)			2,164,179
			$ 338,375,984

L'intérêt est conséquemment payable au taux de :—

6 pour 100 sur	$	1,184,531
5	"	26,804,687
4	"	143,708,596
3½	"	27,897,548
3	"	104,665,494
2½	"	9,733,333

En 1868 le taux de l'intérêt payable était de :—

7 pour 100 sur	$	873,200
6	"	38,209,203
5	"	32,015,207
4	"	681,333

DETTES PUBLIQUES DANS LES POSSESSIONS BRITANNIQUES.

	Année.	Dettes publiques.		
		Montant.	Montant par tête.	Multiple du revenu.
		$	$ c.	
Europe—				
*Royaume-Uni	1898	3,087,587,093	76 83	5·96
Malte	1897	385,284	2 17	0·24
Asie—				
Indes	1897	[illegible]	5 22	2·52
Ceylan	1897	[illegible]	5 31	2·44
Hong-Kong	1897	[illegible]	6 69	0·67
Afrique—				
Maurice	1897	5,835,858	15 44	1·50
Natal	1897	39,026,496	47 [illegible]	3·62
Cap de Bonne-Espérance	1897	132,774,371	[illegible]	3·76
Sierra Leone	1897	121,667	[illegible]	0·24
Amérique—				
Canada	1898	263,956,399	50 29	6·51
Terreneuve	1897	16,639,946	80 00	10·33
Bermudes	1897	224,353	13 94	1·28
Honduras anglais	1897	169,049	4 93	0·54
Guyane anglaise	1897	4,620,861	16 20	1·88
Indes Occidentales—				
Bahamas	1897	579,260	11 07	1·90
Jamaïque	1897	10,398,251	14 53	3·16
Iles du Vent	1897	3,685,098	23 77	2·26
Iles sous le Vent	1897	1,633,356	12 78	2·69
Trinité	1897	4,461,468	16 59	1·62
Australasie—				
Nouvelle-Galles du Sud	1897	285,147,315	213 47	6·31
Victoria	1897	228,389,362	195 30	7·08
Australie-Sud	1897	116,352,267	324 80	8·91
Australie-Occidentale	1897	33,183,342	204 93	2·40
Queensland	1897	163,025,615	330 21	9·27
Tasmanie	1897	37,853,641	220 44	9·20
Nouvelle-Zélande	1897	218,821,997	294 43	8·85
Mers du Sud—				
Fiji	1897	1,037,851	8 52	2·86

* Année terminée le 31 mars.

DETTES PUBLIQUES DANS LES PAYS ÉTRANGERS.

Europe—				
Autriche-Hongrie	1896	2,686,774,733	6 50	5·67
Belgique	1898	499,630,197	7 59	6·60
Bulgarie	1897	56,453,333	17 06	3·45
*Danemark	1898	56,289,311	25 76	1·50
France	1896	6,052,034,776	157 12	9·10
Empire allemand	1896	547,057,133	8 69	1·70
Grèce	1897	174,366,145	71 64	16·75
Italie	1897	3,393,267,526	107 15	10·46
Pays-Bas	1898	443,927,600	88 71	8·08
Norvège	1897	49,028,605	24 50	4·30
Suède	1897	77,727,003	15 52	2·39
Portugal	1897	618,193,200	138 61	11 13
Roumanie	1898	239,410,800	41 28	5·84
Russie	1895	3,398,870,267	26 36	4·93

DETTES PUBLIQUES DANS LES PAYS ÉTRANGERS—*Fin.*

Pays.	Année.	Dettes publiques.		
		Montant.	Par tête.	Multiple du revenu.
		$	$ c.	
Europe—*Fin.*				
Espagne	1897	1,382,133,333	78 68	8·63
Suisse	1898	16,331,073	5 30	0·92
Turquie	1898	624,641,133	27 72	7·53
Asie—				
Japon	1897	399,392,864	9 35	5·35
Afrique—				
Égypte	1898	505,417,175	51 92	9·95
Tunis	1884	27,749,733	18 50	5·92
Amérique				
République Argentine	1898	349,642,990	88 41	3·82
Brésil	1897	504,487,611	35 20	3·14
Chili	1897	114,853,333	37 66	.....
Mexique	1898	194,005,423	15 37	3·68
Etats-Unis	1898	*1,796,531,996	24 15	3 63
Uraguay	1897	104,054,005	125 75	7·30
Venezuela	1898	36,750,730	15 82	3·94

*Y compris montant en argent dans le trésor, au montant de $709,446,504.

FONDS DE RETRAITE.

RECETTES ET DÉPENSES, 1871-98.

Année terminée le 30 juin.	Recettes.	Dépenses.	Année terminée le 30 juin.	Recettes.	Dépenses.
	$	$		$	$
1871	49,470	12,880	1887	62,600	202,285
1872	53,213	38,842	1888	62,967	212,473
1873	54,757	53,026	1889	63,031	218,933
1874	34,620	64,442	1890	61,513	241,764
1875	36,678	77,298	1891	62,824	241,110
1876	38,476	101,627	1892	63,862	253,679
1877	40,890	104,826	1893	64,433	263,710
1878	41,856	106,588	1894	63,974	262,302
1879	41,959	113,531	1895	63,275	265,386
1880	43,531	127,792	1896	61,391	311,232
1881	44,995	147,362	1897	59,218	307,793
1882	46,426	160,319	1898	45,643	340,186
1883	46,372	186,236			
1884	51,882	192,692	Total	1,469,632	5,012,605
1885	52,701	203,636			
1886	57,075	200,655			

Outre ce fonds, il s'en trouve un autre, appelé Fonds de Retraite n° 2, établi par statut, 1893. Les recettes provenant de ce fonds, sont :—

1895	$ 4,472
1896	7,358
1897	8,411
1898	10,204

Des pensions qui sont d'une nature différente des allocations de retraite sont aussi accordées, conformément à divers actes du parlement, aux juges en retraite et à un certain nombre de personnes ou à leurs veuves et leurs enfants, pour services militaires, le montant total payé pour ces pensions en 1898 a été de $96,187 soit $5,305 de plus que durant l'année précédente.

La somme payée pour pensions par les Etats-Unis en 1898 a été de $147,452,369.

DETTES PROVINCIALES.

Provinces.	Dette brute.	Actif.		Dette nette, colonne 3 comprise.	Dette par tête.
		Dette allouée par le gouvernement fédéral	*Autre actif.		
1898.	$	$	$	$	$ c.
Québec	35,450,548	2,549,214	11,296,855	21,604,479	13·59
Nouvelle-Ecosse	3,711,802	1,056,133	268,355	2,387,314	5·22
Nouveau-Brunswick	3,198,859	530,402	46,590	2,621,867	8·16
Manitoba	5,701,951	3,707,196	4,962,276	.....	.....
Colombie-Britannique	7,425,262	583,021	1,996,827	4,845,414	30·01
Ile du Prince-Edouard	468,757	181,953	†	†	†

* Edifices publics non compris. † Non donné.

PROVINCE DE LA NOUVELLE-ÉCOSSE—ÉTAT DES DETTES ET DE L'ACTIF.

Année terminée le 31 décembre.	Dette brute.	Dette allouée par le gouvernement fédéral.	†Autre actif.	Total de l'actif.
	$	$	$	$
1882	98,718	*259,337	336,846	596,183
1883	1,362,237	1,052,467	574,749	1,627,217
1884	1,014,744	1,052,346	444,430	1,496,775
1885	1,127,878	1,057,693	399,707	1,457,400
1886	1,102,162	1,057,614	399,225	1,456,838
1887	1,190,245	1,057,410	425,562	1,482,972
1888	1,431,695	1,057,322	409,649	1,466,971
1889	1,899,662	1,056,472	403,952	1,460,424
1890	2,642,519	1,056,448	644,886	1,701,334
1891	2,990,402	1,056,329	576,045	1,632,374
1892	3,133,761	1,056,289	450,330	1,506,619
1893, 30 sept.	3,142,922	1,056,289	413,122	1,469,411
1894 "	3,167,493	1,056,280	301,893	1,358,182
1895 "	3,346,899	1,056,238	302,567	1,358,806
1896 "	3,443,769	1,056,179	277,877	1,334,056
1897 "	3,617,138	1,056,179	257,026	1,313,205
1898 "	3,711,802	1,056,133	268,355	1,324,488

* Y inclus une somme de $253,066.67, qui a été déposée par Baring Frères, relativement à un projet de chemin de fer. Ce montant a été par la suite payé de nouveau par le gouvernement local aux frères Baring par des débentures, et le dépôt est resté au compte de la dette.

† Edifices publics non compris.

PROVINCE DU NOUVEAU-BRUNSWICK—ÉTAT DES DETTES ET DE L'ACTIF.

Année terminée le 31 décembre.	Dette brute.	Dette allouée par le gouvernement fédéral.	*Autre actif.	Total de l'actif.
	$	$	$	$
1882	1,228,413	.....	.....	.....
1883	1,268,272	.....	.....	.....
1884	1,471,146	713,449	.....	713,449
1885	1,696,918	638,449	.....	638,449
1886	1,911,488	638,449	.....	638,449
1887	1,999,735	596,449	.....	596,449
1888	2,106,200	551,449	13,786	565,236
1889	2,159,749	531,449	8,000	539,449
1890	2,268,494	531,186	46,244	577,429
1891	2,484,560	531,186	59,283	590,468
1892	2,729,517	531,186	30,102	561,228
1893	2,752,297	531,186	37,547	568,733
1894†—31 octobre	2,821,484	531,186	37,468	568,654
1895 "	2,912,987	530,908	60,666	591,574
1896 "	2,962,892	530,908	57,914	588,822
1897 "	3,053,957	530,402	34,977	565,379
1898 "	3,198,859	530,402	46,590	576,992

*Édifices publics non compris. Valeur des édifices publics, $370,000. Terre de la Couronne à peu près 7,000,000 d'acres à $1 par acre.

†10 mois.

PROVINCE DU MANITOBA—ÉTAT DES DETTES ET DE L'ACTIF.

Année.	Dette brute.	Actif.		
		Dette allouée par le gouv. fédéral.	Autres, non compris les édifices et terrains.	Total.
	$	$	$	$
Année terminée le 31 déc. 1882	108,151	243,061	.....	243,061
" " 1883	83,456	243,061	74,983	318,043
" " 1884	124,034	348,493	87,228	435,721
Moitié de l'ann. term. le 30 juin 1885	186,850	203,886	63,584	267,470
Année terminée le 30 juin 1886	1,497,620	3,707,196	1,386,703	5,093,899
" " 1887	2,229,106	3,707,196	2,136,149	5,843,345
" " 1888	3,163,982	3,707,196	2,757,454	6,464,651
Moitié de l'ann. term. le 31 déc. 1888	3,514,389	3,707,196	2,641,601	6,348,797
Année terminée le 31 déc. 1889	3,544,301	3,707,196	3,143,273	6,850,470
" " 1890	3,572,713	3,707,196	3,074,688	6,781,885
" " 1891	3,583,816	3,707,196	3,038,727	6,745,924
" " 1892	3,618,637	3,707,196	2,710,768	6,417,965
" " 1893	4,398,259	3,707,196	3,232,340	6,939,537
" " 1894	4,656,920	3,707,196	3,388,037	7,095,233
" " 1895	4,679,794	3,707,196	3,438,835	7,146,031
" " 1896	5,818,818	3,707,196	4,507,797	8,214,993
" " 1897	5,793,843	3,707,196	4,391,941	8,099,137
" " 1898	5,701,951	3,707,196	4,962,276	8,669,472

PROVINCE DE QUÉBEC—ETAT DES DETTES ET DE L'ACTIF.

Année terminée le 30 juin.	Dette brute.	Actif.			
		Dettte allouée par le gouv. fédéral.	Subvention aux chem. de fer par le gouv. fédéral	*Autre actif.	Total de l'actif.
	$	$	$	$	$
1882	15,549,613	.....	.....	8,725,943	8,725,943
1883	16,920,460	.....	.....	8,724,263	8,724,263
1884	18,895,575	2,549,214	2,394,000	8,942,423	13,885,637
1885	18,871,593	2,549,214	2,394,000	8,890,190	13,833,404
1886	19,068,023	2,549,214	2,394,000	8,891,459	13,834,672
1887	19,456,379	2,549,214	2,394,000	8,902,703	13,845,916
1888	21,799,360	2,549,214	2,394,000	8,893,703	13,836,916
1889	23,945,663	2,549,214	2,394,000	8,920,071	13,863,284
1890	23,626,714	2,549,214	2,394,000	8,927,168	13,870,382
1891	25,842,148	2,549,214	2,394,000	8,972,100	13,915,314
1892	28,731,263	2,549,214	2,394,000	8,960,779	13,903,993
1893	28,574,213	2,549,214	2,394,000	8,958,810	13,902,024
1894	30,215,272	2,549,214	2,394,000	8,976,400	13,919,614
1895	32,057,554	2,549,214	2,394,000	8,906,803	13,850,017
1896	32,207,053	2,549,214	2,394,000	8,906,803	13,850,017
1897	35,553,867	2,549,214	2,394,000	8,892,177	13,835,391
1898	35,450,548	2,549,214	2,394,000	8,902,855	13,846,069

* Edifices publics non compris.

PROVINCE DE LA COLOMBIE-ANGLAISE—ÉTAT DES DETTES ET DE L'ACTIF.

Année terminée le 30 juin.	Dette brute.	Actif.		
		Dette allouée par le gouvernement fédéral.	*Autre actif.	Total de l'actif.
	$	$	$	$
1882	800,566	499,913	116,653	616,566
1883	961,778	499,913	133,263	633,176
1884	770,812	499,913	272,895	772,808
1885	800,258	583,021	267,000	850,021
1886	976,911	583,021	206,808	789,829
1887	1,157,001	583,021	214,144	797,165
1888	1,780,125	583,021	699,972	1,282,993
1889	1,772,871	583,021	583,230	1,166,251
1890	1,797,820	583,021	542,293	1,125,314
1891	1,843,154	583,021	558,715	1,141,736
1892	2,876,036	583,021	1,259,403	1,842,424
1893	3,187,456	583,021	909,713	1,492,734
1894	3,904,807	583,021	923,018	1,506,039
1895	6,499,688	583,021	2,492,990	3,075,011
1896	6,469,768	583,021	1,798,456	2,381,477
1897	6,586,004	583,021	1,718,968	2,301,989
1898	7,425,262	583,021	1,996,827	2,579,848

*Edifices publics non compris. Valeur des édifices publics et terrains dans la Colombie-Anglaise, $1,875,000.

PROVINCE D'ONTARIO—ÉTAT DES DETTES ET DE L'ACTIF.

Année terminée le 31 décembre.	Dettes des chemins de fer payables dans l'espace de 30 ans.	Surplus de l'actif sur le passif payable maintenant.
	$	$
1882	2,813,123	4,825,586
1883	2,862,144	4,384,241
1884	2,709,942	6,859,666
1885	2,477,326	6,766,090
1886	2,229,344	6,680,339
1887	1,981,362	6,665,352
1888	1,733,379	6,754,649
1889	1,485,397	6,427,252
1890	1,404,620	5,809,995
1891	1,376,312	5,285,515
1892	1,401,598	5,838,758
1893	1,312,149	6,135,480
1894	1,556,410	5,269,841
1895	1,699,229	5,078,981
1896	1,996,593	4,782,580
1897	1,986,292	5,124,664
1898	2,066,642	4,988,079

ONTARIO.

Arnprior.

Année.	Population.	Dette nette.	Total des impôts.
		$	$
1887	2,490	9,207	501,163
1889	2,833	11,714	568,775
1890	3,041	12,000	577,174
1895	3,711	38,800	660,445
1896	3,777	39,800	675,477
1897	3,746	38,247	694,699
1898	3,706	45,557	698,549

Taux moyen de l'intérêt payé sur la dette nette 5 et 4 pour cent.

Barrie.

Année.	Population.	Dette nette.	Total des impôts.
		$	$
1868	2,598	*10,000	564,842
1870	2,798	*30,000	
1875	4,169		948,838
1880	4,818	*3,600	1,217,802
1885	4,376	44,041	1,257,999
1890	5,075	†58,887	1,405,785
1895	5,024	89,579	1,436,360
1896	5,165		1,425,345
1897	6,549	†97,713	1,570,875
1898	5,506	‡193,504	1,612,855

* Taux moyen de l'intérêt payé, 6 pour 100.
† " " 5 "
‡ " " 4½ "

L'aqueduc construit en 1890 par la Compagnie de l'aqueduc de Barrie, la corporation de Barrie payant $3,000 annuellement pour l'eau et les incendies. En 1898 la ville a pris sous ses charges l'aqueduc, $100,000 de débentures comprises dans la dette nette de 1898. Les exemptions non comprises dans les évaluations ci-haut données s'élèvent à peu près à $225,000.

ONTARIO—*Suite.*

BELLEVILLE.

Année.	Population.	Dette nette.	Total des impôts.
		$	$
1868. . . .	P. de rapp.	P. de rapp.	P. de rapp.
1870.	" ..	" ..	2,632,811
1875.	" ..	" ..	3,713,147
1880.	9,726	*410,000	3,473,102
1885.	10,171	*405,000	3,776,241
1890.	10,028	No returns	3,958,914
1895.	10,318	†412,000	4,005,000
1898.	10,183	†418,000	3,862,126

*Taux moyen de l'intérêt payé, 6 pour 100.
† " " 4⅓ "
Aqueduc construit en 1886. Coût de construction, $225,000. Valeur des exemptions en 1898, $527,586.

BOWMANVILLE.

Année.	Population.	Dette nette.	Total des impôts.
		$	$
1868.	2,917	50,000	778,139
1870.	3,030	50,000	636,944
1875.	3,367	63,916	962,247
1880.	3,255	60,477	1,004,524
1885.	3,583	54,438	1,073,024
1890.	3,810	72,149	1,155,235
1895.	3,000	69,000	1,095,354
1898.	3,000	75,079	1,089,490

Taux moyen de l'intérêt payé, 1868-70, 8 p.c.
" " 1875-85, 6 "
" " 1890-95, 5 "
" " 1898 4½ "

BRANTFORD.

1868.	7,730	193,693	1,937,120
1870.	7,238	193,693	1,986,780
1875.	9,245	213,693	3,100,130
1880.	10,688	258,693	3,527,460
1885.	11,833	258,693	4,222,260
1890.	14,280	494,777	5,429,090
1895.	15,677	. . . . .	6,300,641
1896.	16,314	624,225	6,399,288
1897.	16,539	626,254	6,448,203
1898.	16,234	694,655	6,463,853

Taux moyen de l'intérêt payé, 1868 à 1895, 5 pour cent; en 1890, 4½ pour cent.
NOTE.—Dette de l'aqueduc en 1893, $225,000. Valeur des exemptions en 1895, $1,708,650.

BROCKVILLE.

1874.	6,054	. . . . .	1,656,061
1875.	6,170	. . . . .	1,960,797
1876.	6,496	7,500	2,107,485
1880.	7,441	. . . . .	2,065,110
1885.	8,389	36,000	2,990,234
1890.	8,887	. . . . .	3,521,319
1895.	9,134	456,232	3,527,788
1896.	8,935	449,974	3,491,723
1897.	8,959	457,591	3,592,145
1898.	8,841	458,345	3,543,125

NOTE.—Aqueduc construit en 1884 par une compagnie privée, et acheté par la corporation en 1894 au prix de $ 74,427. Intérêt sur les débentures, 4½ pour cent. Taux moyen payé sur la dette, 1875, 6 pour cent; 1885, 5 pour cent; 1895, 4·87 pour cent; 1896, 4½ pour cent; 1897-98, 4⅜ pour cent.

CHATHAM.

1868.	4,046	100,000	936,552
1870.	5,100	100,000	861,025
1875.	6,802	103,000	1,211,325
1880.	7,572	103,000	2,761,464
1885.	8,152	190,000	3,148,551
1890.	8,757	311,687	3,504,257
1895.	8,994	523,731	3,523,495
1896.	8,828	543,128	3,562,513
1897.	8,788	538,560	3,551,129
1898.	8,923	550,545	3,535,814

Taux moyen de l'intérêt payé, 1868 à 1895, 5½ et 5 pour cent.
NOTE.—Aqueduc bâti en 1889-90.

CLINTON.

1868.	1,601	P. de rapp.	206,098
1870.	1,512	" .	216,262
1875.	2,386	" .	457,300
1880.	2,372	" .	524,311
1885.	2,268	" .	554,750
1890.	2,508	" .	621,445
1895.	2,443	29,500	598,480
1896.	2,461	26,024	593,490
1897.	2,472	25,189	581,170
1898.	2,438	24,104	595,585

ONTARIO—Suite

COLLINGWOOD.

Année.	Population.	Dette nette.	Total des impôts.
		$	$
1868	1,680	P. de rapp.	315,505
1870	2,143	"	427,261
1875	3,715	"	873,736
1880	4,315	"	977,438
1885	5,386	"	1,147,586
1890	5,050	185,279	1,250,331
1895	5,410	195,215	1,431,198
1898	5,514	233,502	1,272,615

NOTE.—Aqueduc bâti en 1891. Coût de la construction à 1899, $108,009. Taux moyen de l'intérêt payé sur la dette, 5 pour cent. Valeur des exemptions en 1898, $188,000.

COBOURG.

Année.	Population.	Dette nette.	Total des impôts.
		$	$
1868	4,250	244,000	1,285,872
1870	4,316	.....	1,582,350
1875	4,860	328,742	1,420,131
1880	5,118	335,783	1,507,801
1885	5,007	334,569	1,585,361
1890	4,801	236,871	1,536,307
1895	4,267	205,591	1,492,578
1898	4,207	202,600	1,520,560

NOTE.—Aqueduc bâti en 1889. Coût de construction, $100,000. Taux moyen de l'intérêt payé sur la dette nette 6¼ pour cent. Taux moyen de l'intérêt pour 1898, 5 $\frac{57}{100}$ pour cent. Valeur des exemptions en 1898, $114,250.

CORNWALL.

1868	1,517	Non donn.	403,450
1870	1,751	"	429,293
1875	2,955	"	847,700
1880	4,154	"	717,350
1885	5,397	"	1,144,605
1890	6,153	"	1,370,525
1895	6,056	"	2,522,380
1898	6,334	169,368	2,612,900

NOTE.—Aqueduc construit en 1886, par une compagnie privée, qui en a été expropriée en 1897 par la ville. Valeur des exemptions en 1898, $1,153,350.

*DRESDEN.

1882	1,747	Aucune	398,920
1885	1,823	15,670	436,880
1890	2,089	9,484	574,815
1895	1,800	Aucune	442,885
1898	1,850	22,882	394,490

* Incorporée en 1882.

NOTE.—Pas d'aqueduc. Taux moyen de l'intérêt payé sur la dette nette, 5 pour cent. Valeur des exemptions en 1898, $22,200.

ESSEX.

1890	2,300	26,631	441,034
1895	2,172	59,101	385,055
1896	2,170	47,722	387,471
1897	2,100	49,319	374,460
1898	2,000	47,230	377,178

Aqueduc construit en 1891. Taux moyen de l'intérêt à peu près 5½ pour cent. Coût de construction, à date $30,000. Incorporée en 1890.

FERGUS.

1868	1,182	15,500	338,678
1870	1,160	12,000	348,805
1875	1,660	.....	356,976
1880	1,783	18,300	368,610
1885	1,637	16,500	395,191
1890	1,598	20,600	424,900
1895	1,621	19,359	424,891
1898	1,614	8,038	410,606

NOTE.—Pas d'aqueduc. Taux moyen de l'intérêt payé sur la dette, 1868-89, inclusivement, 6 pour cent; 1890-95, 5 et 6 pour cent, en 1898, 5 pour cent. Valeur des exemptions en 1898, $3,500.

ONTARIO—*Suite.*

*Forest.

Année.	Population.	Dette nette.	Total des impôts.
		$	$
1889.....	1,750	†12,356	334,677
1890.....	1,690	‡19,263	346,506
1891.....	1,550	‡18,775	348,612
1892.....	1,589	§17,866	343,937
18[illegible]	1,570	§15,379	343,859
[illegible]	.....	§12,892	344,860
[illegible]	1,559	§12,877	338,275
[illegible]	1,552	10,463	330,370
18[illegible]	1,535	10,181	329,957
189[illegible]	1,572	8,204	331,282

*Incorporée en 1889. †Taux moyen de l'intérêt payé, 6 p.c. ‡Taux moyen de l'intérêt payé, 5½ p.c. §Taux moyen de l'intérêt payé, 5¼ p.c.

NOTE.—Pas d'aqueduc.

Gravenhurst.

1891.....	1,843	.....	246,872
1892.....	1,765	.....	232,029
1893.....	1,882	11,067	230,605
1894.....	1,836	15,153	244,525
1895.....	1,865	15,378	268,250
1896.....	1,940	15,728	279,342
1897.....	2,296	25,361	293,030
1898.....	2,161	24,423	304,000

NOTE.—Taux moyen de l'intérêt payé sur la dette nette, 5½ pour 100. Valeur des exemptions en 1898, $45,000.

Guelph.

1868.....	.....	133,228	.....
1870.....	6,460	126,428	1,494,885
1875.....	8,578	119,100	2,350,320
1880.....	10,016	257,350	2,841,570
1885.....	10,134	235,754	3,089,970
1890.....	10,548	442,611	3,345,025
1895.....	10,495	477,810	3,764,950
1896.....	10,716	561,867	3,767,620
1897.....	10,710	598,707	3,811,380
1898.....	10,741	601,817	3,806,015

NOTE.—Aqueduc bâti en 1879-80. Coût de construction à date, $144,950; non payé, $73,000. Taux moyen de l'intérêt payé sur la dette nette, 1868-85, était 6 p.c., 1890-98, inclusivement, était 5¼ p.c. Valeur des exemptions, $41,000.

Galt.

Année.	Population.	Dette nette.	Total des impôts.
		$	$
1868.....	3,612	P.de rapp.	959,589
1870.....	3,784	" ..	918,437
1875.....	4,[illegible]24	" ..	1,033,183
1880.....	4,[illegible]36	" ..	1,115,611
1885.....	6,[illegible]06	" ..	1,454,140
1890.....	7,[illegible]50	" ..	2,611,570
1895.....	7,370	231,450	2,824,595
1896.....	7,374	237,800	2,841,720
1897.....	7,480	237,800	2,854,385
1898.....	7,418	237,800	2,820,060
1899.....	7,501	249,500	2,811,765

NOTE.—Aqueduc construit en 1890. Coût de construction à cette date, $157,000.

Goderich.

1868.....	3,534	P.de rapp.	812,630
1870.....	3,506	" .	895,650
1875.....	4,732	" .	1,056,093
1880.....	4,328	59,680	1,116,730
1885.....	4,023	48,964	1,008,172
1890.....	3,621	99,846	1,093,779
1895.....	3,698	97,449	1,084,380
1896.....	3,766	126,211	1,083,540
1897.....	4,017	129,251	1,122,995
1898.....	4,044	125,465	1,131,055

NOTE.—Pas d'aqueduc en 1889. Coût de la construction à date, $85,000. Dette, $80,000. Valeur d'exemptions en 1895, $26,000. Taux moyen de l'intérêt payé sur la dette nette, 4 et 5 p.c.

Hamilton.

1868.....	22,385	2,512,829	9,041,215
1870.....	24,630	2,509,229	9,362,162
1875.....	32,216	2,461,542	14,145,880
1880.....	35,000	2,471,604	15,111,600
1885.....	39,985	2,376,648	19,446,548
1890.....	44,653	2,744,680	21,958,890
1895.....	48,491	3,127,379	25,138,220
1898.....	50,035	3,573,791	26,255,963

NOTE.—Aqueduc bâti en 1859-62. Coût de construction à 1893, $1,587,875. Taux de l'intérêt payé sur la dette nette, 5½ p.c. Valeur des exemptions, 1898, $3,537,240.

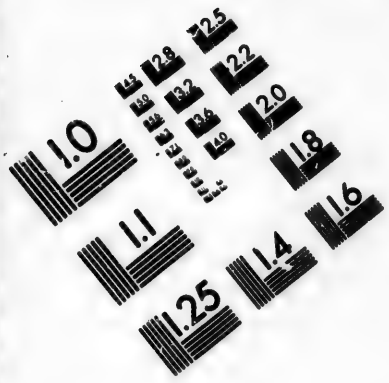

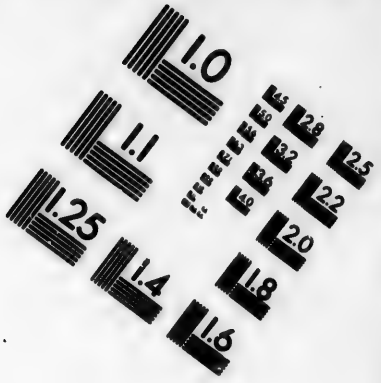

IMAGE EVALUATION
TEST TARGET (MT-3)

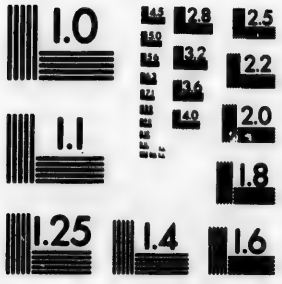

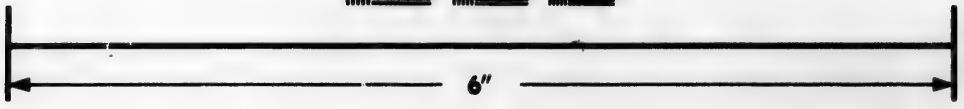

Photographic
Sciences
Corporation

23 WEST MAIN STREET
WEBSTER, N.Y. 14580
(716) 872-4503

ONTARIO—*Suite.*

KINCARDINE.

Année.	Population.	Dette nette.	Total des impôts.
		$	$
1872	3,010	18,000	812,467
1873	3,016	18,000	808,680
1875	2,960	21,000	803,510
1880	2,898	32,000	782,820
1885	2,871	39,000	725,210
1890	2,923	46,000	672,520
1895	2,680	82,378	644,905
1896	2,668	66,271	638.045
1897	2,332	65,821	616,663
1898	2,208	63,160	588,678

NOTE.—Aqueduc appartenant d'abord à une compagnie à loyer, $2,100 par année. Acheté par la ville en 1895. Taux moyen de l'intérêt payé sur la dette nette, 1872-80 inclusivement, était 5½ p.c. ; 1890, 5 p.c. ; 1895, 4½ p.c. Valeur des exemptions, 1895, $14,150.

KINGSTON.

Année.	Population.	Dette nette.	Total des impôts.
		$	$
1870	11,466	323,733	4,276,804
1875	12,034	444,000	5,059,797
1880	13,929	423,800	5,439,405
1885	15,237	363,166	6,379,130
1890	18,172	759,927	7,717,689
1895	17,955	870,140	7,660,872
1897	18,009	.....	7,574,000
1898	18,001	960,225	7,593,160

NOTE.—Aqueduc, coût de construction à date, $275,500. Taux de l'intérêt pagé sur la dette nette en 1890, 5½ p.c. ; en 1895, 5 p.c. ; en 1898, 4½ p.c.

LINDSAY.

Année.	Population.	Dette nette.	Total des impôts.
1868	2,791	18,000	573,424
1870	3,460	19,100	647,266
1875	5,382	150,340	996,129
1880	5,324	149,740	1,387,051
1885	5,250	141,740	1,447,093
1890	6,286	180,840	1,750,883
1895	6,799	190,900	1,891,700
1896	6,732	188,266	1,897,770
1897	6,749	185,809	1,917,100
1898	7,142	183,247	1,925,675

NOTE.—Aqueduc construit en 1873 ; complété en 1892 par une compagnie américaine ayant obtenu exemption de taxe et au coût de $80,000. Taux moyen de l'intérêt payé sur la dette nette, 1868, 6 pour 100 ; 1885 et 1890, 5½ pour 100 ; 1895, 4½ pour 100, en 1898, 4½ pour 100. Valeur des exemptions en 1895, $360,000 ; 1898, $400,000.

LONDON.

Année.	Population.	Dette nette.	Total des impôts.
1876	18,196	N. donnée.	8,508,972
1880	19,941	"	9,191,395
1885	26,254	"	12,565,620
1890	30,705	"	15,187,604
1895	33,427	"	15,654,060
1896	34,429	"	15,856,410
1897	34,855	"	16,218,770
1898	38,109	"	17,217,736
1899	38,575	"	17,941,749

NOTE.—London-Ouest annexée en 1897.

MERRITON.

Année.	Population.	Dette nette.	Total des impôts.
1876	1,686	.....	265,035
1885	1,805	2,500	352,416
1890	1,707	74,373	581,247
1895	1,596	61,196	644,705
1899	1,684	54,857	635,735

NOTE.—Aqueduc construit en 1880. Coût de construction, $70,000. Dette, $70,000. Taux moyen payé sur la dette nette, 5 pour 100.

NAPANEE.

Année.	Population.	Dette nette.	Total des impôts.
1893	2,971	80,731	965,450
1894	2,991	78,177	940,920
1895	3,053	75,453	941,455
1896	3,112	72,561	909,435
1897	3,011	69,596	914,232
1898	3,121	66,453	913,392

NOTE.—Aqueduc construit par une compagnie privée.

ONTARIO—*Suite.*

Mount Forest.

Année.	Population.	Dette nette.	Total des impôts.
		$	$
1868.....	1,498	22,000	163,010
1870.....	1,317	26,500	175,295
1875.....	1,722	26,500	293,380
1880.....	2,178	52,500	444,080
1885.....	2,055	57,500	492,780
1890.....	2,546	62,450	622,550
1895.....	2,440	55,200	614,925
1896.....	2,437	54,569	615,420
1897.....	2,359	54,231	610,605
1898.....	2,389	78,363	610,165

NOTE.—Taux moyen de l'intérêt payé sur la dette nette, 1868-85, 6 pour 100; 1890, 5½ pour 100; 1895 à 1898, 5 et 4 pour 100. Aqueduc sous construction. Valeur des exemptions en 1898, $57,000.

Newmarket.

Année.	Population.	Detse nette.	Total des impôts.
		$	$
1868.....	1,244	Aucun....	341,550
1870.....	1,405	"	352,875
1875.....	1,777	"	439,000
1880.....	1,698	7,000	477,545
1885.....	1,888	16,500	497,795
1890.....	1,829	32,385	510,846
1895.....	2,027	52,536	518,762
1898.....	2,210	55,613	506,415

NOTE.—Aqueduc bâti en 1887; coût de construction à 1898, $27,000. Lumière électrique en 1896; coût de construction, $11,000. Taux d'intérêt payés sur la dette de 1875 à 1882, 7 pour 100; de 1882 à 1887, 6 pour 100; de 1887 à 1893, 5 pour 100; et de 1893, 4 pour 100.

Niagara-Falls.

1868.....	N. donnée.	P. de rapp	494,335
1870.....	1,249	"	489,050
1875.....	1,715	2,250	612,715
1880.....	2,186	3,000	726,710
1885.....	2,253	22,500	1,487,350
1890.....	2,905	103,648	1,502,560
1895.....	3,891	238,982	2,124,530
1899.....	4,512	217,006	2,219,005

NOTE.—Aqueduc acheté d'une compagnie en 1884 pour la somme de $17,000. Dette en 1899, $67,637. Taux moyen de l'intérêt payé, 1868-95, 5 pour 100.

Ottawa.

1869.....	P. de rapp	*271,232	P. de rapp
1870.....	"	*253,225	"
1875.....	"	*376,129	11,584,795
1880.....	24,025	*564,422	10,274,735
1895.....	34,500	*398,957	11,545,735
1890.....	43,122	†2,354,738	17,109,960
1895.....	49,674	2,682,907	21,247,220
1896.....	51,540	2,573,138	21,947,635
1897.....	53,727	2,704,078	22,888,005
1898.....	55,386	2,817,987	23,679,275

*Balance du passif sur l'actif. †De 1888 la dette de l'aqueduc est comprise. Le taux moyen de l'intérêt payé sur la dette nette, 1869-85 inclusivement, 6 pour 100; 1885, 6 pour 100; 1890, 5·64 pour 100; 1895, 5·12 pour 100.

NOTE.—Aqueduc construit en 1873-76. Coût de construction, $1,525,000. Dette, $1,399,584. Valeur des exemptions en 1894, $2,259,475, à l'exclusion de la propriété de la corporation et du gouvernement.

ONTARIO—*Suite.*

OWEN-SOUND.

Année.	Population.	Dette nettte.	Total des impôts.
		$	$
1868	3,005	23,760	722,251
1870	3,369	59,650	817,271
1875	4,220	126,412	1,246,810
1880	4,584	132,700	1,256,703
1885	5,317	143,050	1,514,598
1890	7,550	193,095	2,604,730
1895	7,461	362,720	2,603,511
1896	7,703	.....	2,573,344
1897	7,800	329,932	2,587,583
1898	8,120	Not given.	2,610,944

NOTE.—Aqueduc a été acheté et agrandi en 1890. Coût, $95,000. Exemptions, $381,010.

OAKVILLE.

Année.	Population.	Dette nette.	Total des impôts.
		$	$
1868	P. donnée.	1,000	432,800
1870	"	1,000	325,600
1875	1,620	7,000	357,210
1880	1,710	7,000	333,150
1885	1,687	8,000	314,550
1890	1,780	20,700	453,855
1895	1,689	25,550	489,282
1896	1,700	20,000	492,307
1897	1,773	20,000	485,742
1898	1,622	25,500	471,177

NOTE.—Pas d'aqueduc. Taux moyen de l'intérêt payé sur la dette nette en 1895, $5\frac{1}{11}$ pour 100. Valeur dee exemp. en 1895, $10,000.

PARIS.

1868	P. de ropp	P. de rapp	767,859
1870	2,709	" ..	828,867
1875	3,071	" ..	940,565
1880	3,098	" ..	1,042,636
1885	3,316	" ..	1,092,612
1890	3,019	" ..	1,136,173
1895	3,042	47,582	1,069,169
1899	3,280	42,715	1,029,452

NOTE.—Aqueduc bâti en 1883. Coût de construction à 1895, $55,118. Taux moyen de l'intérêt sur la dette nette, 6 pour 100.

PALMERSTON.

1885	1,855	49,023	355,345
1890	1,654	.....	353,115
1895	1,983	57,000	405,210
1896	1,987	60,000	....
1897	1,997	60,000	... .
1898	1,912	61,430	.....

Incorporée en 1875.

NOTE—Taux moyen de l'intérêt pay
1885, $4\frac{1}{16}$ à 6 pour 100. Valeur des ex...ptions en 1895, $12,000.

PEMBROKE.

1868	1,150	P. de rapp	170,200
1870	1,291	" ..	176,400
1875	2,297	75,000	1,089,100
1880	2,886	75,000	766,100
1885	3,290	15,000	882,425
1890	4,280	73,490	1,071,725
1895	4,500	116,012	1,145,925
1896	4,886	110,437	1,148,050
1897	4,976	126,230	1,146,775
1898	5,025	120,274	1,142,125

NOTE.—Aqueduc commencé en 1883. Coût de construction, 1898, $60,155. Taux moyen de l'intérêt sur la dette en 1875-80, 6 pour 100. 1885-90-98, 5 pour 100. Exemptions, $330,000.

PETERBOROU...

1868	4,620	81,800	1,256,694
1870	5,251	P de rapp	1,480,833
1875	7,055	62,663	2,543,163
1880	6,375	91,499	2,535,630
1885	8,101	77,000	3,193,275
1890	9,337	129,400	4,198,065
1895	10,835	186,456	4,314,318
1898	10,854	193,245	4,334,795

NOTE.—Aqueduc construit par une compagnie, à laquelle il appartient. Valeur des exemptions, 1895, $653,075.

ONTARIO—*Suite.*

PICTON.

Année.	Population.	Dette nette.	Total des impôts.
		$	$
1880.....	2,828	27,950	956,610
1885.....	2,744	17,225	969,910
1890.....	3,030	59,952	1,062,050
1895.....	3,512	*47,443	1,222,050
1896.....	3,542	42,747	1,231,185
1897.....	3,501	40,480	1,246,000
1898.....	3,455	35,115	1,276,560
1899.....	3,548	†34,116	1,305,055

*15 juin 1895. †15 juin 1899.

NOTE.—Aqueduc construit en 1839. Coût de construction, $33,000. Dette, $33,000. Taux moyen d'intérêt sur la dette nette, 5 pour 100. Valeur des exemptions en 1899, $159,400.

PRESCOTT.

1873.....	3,000	20,000	562,450
1874.....	3,000	40,000	P.de rapp.
1875.....	3,000	50,400	806,585
1880.....	2,968	53,267	862,010
1885.....	2,848	37,150	866,425
1890.....	2,988	19,850	879,250
1895.....	2,817	25,000	854,775
1896.....	2,702	34,821	912,145
1897.....	2,874	33,738	952,770
1898.....	3,430	32,784	961,690

NOTE.—Taux moyen de l'intérêt payé sur la dette, 1873-75-90, inclusivement, 6 pour 100; en 1895, 5 pour 100.

RENFREW.

1868.....	627	Aucune...	119,003
1870.....	628	" ...	118,320
1875.....	1,230	30,000	208,060
1880.....	1,282	30,000	319,790
1885.....	1,766	33,000	373,400
1890.....	2,188	33,000	503,716
1895.....	2,901	31,274	684,715
1896.....	3,069	33,991	716,560
1897.....	3,055	103,732	730,930
1898.....	*3,437	101,263	1,054,590

*Recensement spécial.

NOTE.—Taux moyen de l'intérêt payé en 1868-90, 6 pour 100; en 1895, 5 et 6 pour 100; en 1897-98, 6, 5 et 4½ pour 100.

PRESTON.

Année.	Population.	Dette nette.	Total des impôts.
		$	$
1868.....	1,324	30,800	333,279
1870.....	1,212	30,800	278,634
1875.....	1,313	18,000	292,308
1880.....	1,378	10,850	304,004
1885.....	1,538	2,000	330,528
1890.....	1,842	15,976	565,395
1895.....	2,017	20,285	573,975
1896.....	2,107	21,714	616,450
1897.....	2,193	26,444	624,100
1898.....	2,265	27,632	625,300

NOTE.—Taux moyen de l'intérêt payé sur la dette nette, 1868-85, inclusivement, 6 pour 100; 1890-95, 5 per 100; 1896-98, 5 pour 100.

PORT HOPE.

1868.....	4,305	79,025	1,323,311
1870.....	4,975	82,724	1,446,658
1875.....	5,737	158,397	1,666,025
1880.....	5,390	161,414	1,427,790
1885.....	5,441	152,654	1,472,255
1890.....	4,821	206,735	1,571,364
1895.....	4,726	225,700	1,540,272
1896.....	4,607	234,602	1,518,955
1897.....	4,547	233,143	1,510,775
1898.....	4,403	231,772	1,498,345

NOTE.—Aqueduc construit en 1876. Coût de construction à 1898, $59,654. Taux moyen de l'intérêt payé sur la dette nette, 4½ pour 100. Valeur des exemptions en 1898, $20,900.

SEAFORTH.

1868.....	P.de rapp.	P.de rapp.	169,954
1870.....	1,314	3,000	164,785
1875.....	2,060	2,000	457,200
1880.....	2,349	P.de rapp.	539,369
1885.....	2,529	9,290	559,645
1890.....	2,556	21,533	635,495
1895.....	2,412	31,350	641,323
1896.....	2,411	27,136	642,795
1897.....	2,419	26,990	642,990
1898.....	2,420	25,314	639,460

NOTE.—Aqueduc construit en 1879. Coût de la construction, $11,000. Taux moyen de l'intérêt payé sur la dette nette, 1868-75, inclusiv., 7 p. 100; 1880, 6½ p. 100; 1885-95, 6 p. 100.

ONTARIO—*Suite.*

RIDGETOWN.

Année.	Population.	Dette nette.	Total des impôts.
		$	$
1883.....	1,820	12,000	974,193
1885.....	1,859	5,000	658,540
1890.....	2,169	11,000	679,710
1895.....	2,169	58,290	644,140
1898.....	2,223	5,500	637,370

NOTE.—Taux moyen de l'intérêt payé en 1883-85, 6 pour 100; en 1890-95, 5 pour 100; en 1898, 4½ pour 100.

SIMCOE.

Année.	Population.	Dette nette.	Total des impôts.
		$	$
1884.....	2,500	44,000	874,000
1885.....	2,575	44,000	875,000
1890.....	2,655	57,000	862,000
1895.....	2,675	53,700	909,685
1896.....	2,761	43,000	883,126
1897.....	2,825	41,000	896,234
1898.....	2,840	39,000	904,414

NOTE.—Taux moyen de l'intérêt payé, 1884-85, 6 pour 100; 1890, 5½ pour 100; 1895, 5 pour 100; 1896, 5 pour 100; 1897, 5 pour 100; 1898, 5 pour 100.

STRATFORD.

1870.....	4,050	36,000	846.800
1875.....	7,301	97,000	1,829,140
1880.....	8,912	258,661	2,463,602
1885.....	8,764	274,008	2,411,000
1890.....	9,892	398,408	4,419,155
1895.....	10,365	323,847	4,470,610
1896.....	10,504	316,567	4,541,660
1897.....	10,555	335,449	4,525,425
1898.....	10,531	329,336	4,583,470
1899.....	10,369	351,008	4,603,190

NOTE.—Aqueduc construit et contrôlé par la Stratford Water Supply Co. Taux moyen de l'intérêt payé en 1870, 8 pour 100; 1875, 7 pour 100; 1880-85, 6 et 6½ pour 100; 1890-95, 4½ à 5½ pour 100. Exemptions en 1895, $508,150.

SAINTE-CATHERINE.

1868.....	6,755	P.de rapp.	2,374,215
1870.....	8,328	" ..	2,463,100
1875.....	10,000	" ..	4,008,390
1880.....	9,384	" ..	4,993,950
1885.....	9,931	" ..	4,703,645
1890.....	9,694	" ..	4,577,000
1895.....	9,652	" ..	4,269,115
1896.....	9,652	" ..	4,232,815
1897.....	9,894	" ..	4,237,835
1898.....	10,144	" ..	4,433,025

NOTE.—Aqueduc construit en 1876. Coût de construction en 1888, $322,321. Dette, $274,946. Valeur des exemptions comprise dans les impôts. Taux moyen de l'intérêt payé, 5½ pour 100.

STRATHROY.

1880.....	3,421	P.de rapp.	664,305
1885.....	3,600	" ..	691,582
1890.....	3,306	33,286	1,046,160
1895.....	3,057	36,623	1,037,766
1896.....	3,016	42,662	1,039,018
1897.....	3,045	40,291	1,074,119
1898.....	3,067	37,800	1,074,319

NOTE.—Taux moyen de l'intérêt payé sur la dette nette, 1880-90, 6 pour 100; 1895-96-97-98, 5 pour 100. Valeur des exemptions en 1898, $136,423.

TILSONBURG.

1875.....	1,384	22,761	383,747
1880.....	1,891	31,761	432,124
1885.....	2,000	31,761	500,195
1890.....	2,345	43,186	628,040
1895.....	2,156	46,000	713,260
1899.....	2,400	66,760	732,000

NOTE.—Aqueduc construit en 1874-77. Coût de construction, $30,000. Taux de l'intérêt payé en 1875, 6 pour 100; 1880-85-90, 5 et 6 pour 100; 1899, 4½ pour 100. Valeur des exemptions en 1899, $69,075.

ONTARIO—*Suite.*

THOROLD.

Année.	Population.	Dette nette.	Total des impôts.
		$	$
1868	1,414	P. de rapp.	376,574
1870	1,323	"	372,972
1875	1,895	"	606,575
1880	2,594	7,197	655,425
1885	2,664	7,598	629,930
1890	2,540	44,891	695,675
1895	2,246	P. de rapp.	608,377
1896	2,104	27,522	587,232
1897	2,214	26,406	606,672
1898	2,075	20,258	602,572

NOTE.—Taux moyen de l'intérêt payé en 1868-85, inclusivement, 6 pour 100. en 1880-95, 5½ pour 100. Valeur des exemptions en 1895, $152,000.

UXBRIDGE.

1875	.....	26,125	Non donn.
1880	1,650	30,025	"
1885	1,998	30,025	"
1890	1,941	45,900	"
1895	1,954	39,900	583,650
1896	1,838	39,900	573,575
1897	1,863	39,900	557,825
1898	1,783	39,000	527,850

NOTE.—Aqueduc construit en 1873. Coût de construction jusqu'en 1895, $17,160. Valeur des exemptions en 1895. $57,000. Taux moyen de l'intérêt payé sur la dette, 5½ pour 100.

WHITBY.

1868	2,427	2,500	661,696
1870	2,648	31,767	681,599
1875	2,818	54,750	943,882
1880	3,034	69,550	860,730
1885	2,867	67,000	897,044
1890	2,641	97,146	952,095
1895	2,585	93,540	926,365
1896	2,549	93,142	938,230
1897	2,558	63,695	933,447
1898	2,418	61,985	914,902

NOTE.—Taux moyen de l'intérêt payé, 1868-85, 6 pour 100; 1885-95, 5 et 6 pour 100; 1898, 6, 5 et 4 pour 100, Valeur des exemptions en 1898, $44,750.

TORONTO.

Année.	Population.	Dette nette.	Total des impôts.
		$	$
1868	P. de rapp.	2,100,772	25,604,154
1870	"	2,416,619	27,585,159
1875	68,678	4,141,618	46,680,367
1880	75,110	5,767,304	50,533,270
1885	105,211	6,766,765	69,225,114
1890	167,439	12,769,508	146,860,785
1895	176,858	17,174,885	142,464,140
1898	186,517	15,962,909	126,681,312

NOTE.—Aqueduc construit par une commission, 1872 à 1877. Coût de construction à 1892, $4,113,803. Dette en 1898, $3,843,287. Valeur des exemptions en 1895, $23,313,578. Taux moyen de l'intérêt payé sur la dette, 1868-75, 6 pour 100; 1880, 5⅝ pour 100; 1885, 5⅜; 1890, 4·73; 1895, 4·31; 1898, 3·99.

WINGHAM.

1874	750	3,770	117,000
1875	1,082	8,770	213,000
1880	2,083	29,270	496,145
1885	1,972	29,632	459,315
1890	1,975	43,910	500,624
1895	.....	44,500	552,988
1896	2,129	44,500	550,540
1897	2,160	44,500	555,000
1898	2,307	43,530	558,310

NOTE.—Aqueduc construit en 1879. Coût de construction, $10,000. Taux moyen de l'intérêt payé, 1874-75, 7 pour 100; 1880-85, 6 pour 100; 1890, 5 pour 100; 1895, 4½ pour 100; 1896, 4¼ pour 100; 1897, 4 pour 100: 1898, 3¾ pour 100.

WOODSTOCK.

1868	3,794	P. de rapp.	856,239
1870	4,029	"	847,185
1875	5,060	94,475	1,117,730
1880	5,382	106,400	1,521,230
1885	6,307	138,430	1,697,870
1890	9,222	P. de rapp.	2,549,500
1895	8,791	310,000	2,718,150
1896	8,806	302,547	2,745,150
1897	8,846	303,472	2,744,400
1898	9,010	297,577	2,740,391
1899	9,110	.....	2,708,850

NOTE.—Aqueduc construit en 1875 par une compagnie et acheté en 1886 pour $35,000. Coût de construction à 1898, $163,759. Taux moyen de l'intérêt, 1875-85, 6 pour 100; 1890-95, 4 et 5 pour 100; 1895-99, 4 pour 100.

ONTARIO—*Fin.*

WINDSOR.

Année.	Population.	Dette nette.	Total des impôts.
		$	$
1868.....	3,697	P.de rapp.	1,007,630
1870.....	3,857	" ..	1,005,385
1875.....	6,045	" ..	1,642,560
1880.....	5,826	" ..	1,670,330
1885.....	7,285	" ..	2,302,360
1890.....	10,528	" ..	3,975,108
1895.....	11,549	721,764	5,548,600
1898.....	11,394	621,888	5,315,075

NOTE.—Aqueduc construit en 1872. Coût de la construction, $300,000. Taux moyen de l'intérêt poyé sur la dette en 1885-95, 5 et 6 pour 100.

QUÉBEC—*Suite.*

JOLIETTE.

Année.	Population.	Dette nette.	Total des impôts.
		$	$ *
1875.....	2,818	18,000	Non donn.
1880.....	P.de rapp.	27,660	" ..
1885.....	2,794	80,000	" ..
1890.....	3,412	122,000	" ..
1895.....	3,802	131,450	706,475
1896.....	3,825	131,450	731,575
1897.....	3,902	133.750	757,975
1898.....	4,036	157,000	804,955

* Exemptions non comprises.

NOTE.—Aqueduc construit en 1881. Coût de construction à date, $89,000. Dette, $89,000. Exemptions, 1898, $771,000, Taux moyen de l'intérêt, 1868-98, 5 et 4 pour 100.

QUÉBEC—BUCKINGHAM.

1890.....	2,044	P.de rapp.	401,592
1895.....	2,397	" ..	510,335
1898.....	2,813	*65,000	553,344

* Débentures du passif.

NOTE.—Aqueduc construit en 1892-93. Coût de construction, $59,230. Exemptions, $133,150. Taux moyen de l'intérêt, 4¾ pour 100.

FRASERVILLE.

1883.....	2,750	1,800	1,045,500
1885.....	3,493	23,000	1,480,080
1890.....	4,180	60,000	1,530,605
1895.....	3,844	74,000	1,623,720
1898.....	3,874	80,000	1,654,745

NOTE.—Pas d'aqueduc. Taux moyen de l'intérêt payé sur la dette nette, 4½ à 5 pour 100. Valeur des exemptions, $637,000.

FARNHAM.

1889.....	2,417	57,500	466,000
1890.....	2,516	67,500	509 600
1895.....	2,993	97,500	467,650
1896.....	3,037	97,500	479,250
1897.....	3,088	97,500	487,650
1898.....	3,189	97,500	499,500

NOTE.—Aqueduc construit en 1891. Coût de construction, $32,000. Dette, $30,000. Taux moyen de l'intérêt payé sur la dette, 5½ pour 100. Valeur des exemptions, $151,800.

HULL.

1877.....	P.de rapp.	30,000	P.de rapp.
1880.....	" ..	P.de rapp.	1,483,574
1885.....	" ..	" ..	1,469,658
1890.....	11,802	" ..	P.de rapp.
1895.....	11,963	417,400	2,646,059
1898.....	12,371	498,300	2,801,362

NOTE.—Aqueduc construit en 1886. Coût de construction à date, $293,500. Taux moyen de l'intérêt payé sur la dette nette, 4·80 pour 100. Valeur des exemptions, 1898, $381,600.

QUEBEC—*Suite.*

LACHINE.

Année.	Population.	Dette nette.	Total des impôts.
		$	$
1868.....	1,805	Non donné	Non donné
1870.....	1,160	"	" ..
1875.....	1,580	1,400	" ..
1880.....	2,360	4,400	613,050
1885.....	2,780	14,400	723,070
1890.....	3,757	110,000	1,139,520
1895.....	4,403	142,000	1,807,300
1896.....	4,600	150,000	1,865,650
1897.....	4,775	150,000	1,944,410
1898.....	4,890	150,000	1,976,090

NOTE.—Aqueduc construit en 1890. Coût de construction $115,000. Taux moyen de l'intérêt payé sur la dette nette, 1875, 6 pour 100; 1880, 8 pour 100; 1885, 6⅔ pour 100; 1890, 4⅘ pour 100; 1895, 4⅗ pour 100. Exemptions, $376,850.

LAUZON, LÉVIS.

1868.....	2,612	Non donné	260,950
1870.....	2,711	" ..	265,300
1875.....	2,794	" ..	319,430
1880.....	3,626	" ..	623,000
1885.....	3,194	" ..	1,231,215
1890.....	3,164	550	1,743,550
1895.....	3,139	2,889	1,769,014
1898.....	3,137	3,210	1,604,956

NOTE.—Valeur des exemptions, $1,180,300.

LONGUEUIL.

1893.....	3,000	131,845	819,980
1894.....	3,171	123,000	1,024,082
1895.....	3,616	*162,000	1,073,129
1896.....	3,438	162,000	1,091,240
1897.....	3,324	162,000	1,108,518
1898.....	3,281	188,000	1,122,075

*Dette de l'aqueduc y compris.

NOTE.—Aqueduc construit en 1875. Coût de construction à 1895, $76,468. Taux moyen de l'intérêt payé sur la dette nette 4½ pour 100; valeur des exemptions, 1898, $215,750.

MONTRÉAL.

Année.	Population.	Dette nette.	Total des impôts.
		$	$
1868.....	102,150	5,000,000	Non donné
1870.....	105,530	5,080,000	50,599,840
1875.....	126,430	9,900,000	92,915,175
1880.....	150,430	10,440,000	78,387,750
1885.....	179,800	10,220,000	89,845,060
1890.....	210,510	14,325,714	122,859,859
1895.....	238,000	25,607,000	174,660,490
1899.....	250,000	27,000,000	178,382,345

NOTE.—Aqueduc construit en 1853. Coût de construction à 1895, $8,705,000. Exemptions, 1898, $36,160,845.

NOTRE-DAME DE GRACE.

1893.....	2,167	.....	1,665,764
1894.....	2,213	.....	1,665,764
1895.....	1,884	.....	1,660,880
1898.....	2,028	.....	1,354,058

SHERBROOKE.

1874.....	6,438	222,180	1,339,740
1875.....	7,585	226,040	1,530,044
1880.....	6,910	221,316	2,005,430
1885.....	8,193	174,528	2,667,780
1890.....	9,923	191,855	3,750,615
1895.....	9,790	282,814	3,993,650
1896.....	9,746	323,000	4,111,062
1897.....	9,854	322,500	4,133,026
1898.....	10,470	497,000	4,139,840

QUEBEC—*Fin.*

SAINT-HYACINTHE.

Année.	Population.	Dette nette.	Total des impôts.
		$	$
1868.....	Non donné	16,000	Non donné
1870.....	"	16,600	"
1875.....	"	16,608	"
1880.....	4,760	42,291	1,246,120
1885.....	5,400	60,486	1,341,625
1890.....	7,174	186,746	2,098,325
1895.....	9,230	423,693	2,924,675
1896.....	9,527	.....	.....
1897.....	9,945	496,077	3,072,525
1898.....	10,044	484,503	3,172,950

NOTE.—Aqueduc construit en 1876, valeur des exemptions en 1898, $881,400.

SAINT-JEAN.

Année.	Population.	Dette nette.	Total des impôts.
		$	$
1868. ...	3,800	90,000	800,000
1870.....	3,800	.....	1,000,000
1875.....	4,300	.....	.....
1895.....	5,000	90,000	2,189,585
1896.....	.....	.....	2,210,155
1897.....	.....	.....	2,222,128
1898.....	5,000	125,000	2,243,370

NOTE.—Aqueduc construit en 1872 par une compagnie privée. Coût de construction à $100,000. Valeur des exemptions 1898, $870,375.

SAINTE-CUNÉGONDE.

1878.	4,219	5,000	1,163,363
1880.. ...	4,098	15,000	.....
1885.	4,995	87,000	1,397,733
1890.....	7,400	105,000	2,583,834
1895.....	9,840	505,000	3,213,579
1898.....	9,943	575,000	3,740,000

NOTE.—Aqueduc construit en 1879. Coût de construction, $106,000. Dette $225,000. Valeur des exemptions, 1895, $347,228.

SAINT-JÉRÔME.

1886.....	2,500	Non donné	Non donné
1887.	2,500	"	"
1890.....	2,900	"	"
1895...	3,700	58,000	867,190
1898.. .	4,200	120,000	Non donné

NOTE.—Aqueduc construit en 1876, coût $212,000. Taux moyen d'intérêt payé, 4½ pour 100. Valeur non taxée, 1898, $720,000

VALLEYFIELD.

1875.....	3,011	Non donné	534,380
1880.....	3,598	"	931,975
1885.	4,934	37,972	1,558,425
1890.	5,122	54,756	1,858,950
1895.....	6,232	49,103	2,307,580
1896.....	6,237	47,945	2,375,500
1897.....	6,465	53,651	2,520,145
1898.....	8,010	91,177	2,958,610

NOTE.—Aqueduc construit en 1885 par une compagnie et acheté par la municipalité en 1887. Coût de construction $87,524. Dette, $81,500. Valeur exempte des taxes, 1895, $282,100.

WESTMOUNT.

1880.	Non donné	Non donné	1,407,525
1885.....	1,298	"	2,074,243
1890.	2,252	"	4,300,660
1895.....	3,973	700,000	7,428,430
1898.....	6,953	980,000	9,997,615

NOTE.—Eau fournie par la Water and Power Co. Taux moyen d'intérêt payé 4 pour 100. Valeur non taxée, 1895, $371,030.

NOUVELLE-ÉCOSSE.

AMHERST.

Année.	Population.	Dette nette.	Total des impôts.
		$	$
1890	3,700	.....	1,830,355
1894	4,500	127,500	1,866,206
1898	5,600	137,500	1,910,000

NOTE.—Aqueduc construit en 1891-93. Coût de construction à date, $98,375. Taux moyen de l'intérêt payé sur la dette nette, 4½ p. 100. Valeur des exemptions, $100,000.

DARTMOUTH.

1880	*3,786	16,700	1,321,335
1885	.....	16,700	1,195,125
1890	*6,252	.....	.....
1895	.....	317,260	1,770,840
1898	.....	346,267	1,829,570

*Recensement.

NOTE.—Aqueduc construit en 1892. Coût de constr. à date, $142,500. Dette, $360,800. Exemptions, $50,000. Taux moyen de l'intérêt payé sur la dette nette, 1880-85, 6 p. 100; 1890-98, 4·25 p. 100. Pour expliquer la raison de cette dette comparativement élevée en proportion de la valeur de l'évaluation de la ville, nous devons faire remarquer qu'on a dép. $180,000 p. l'achat de vaisseau-passeur, qui toutefois paie au delà de ses dépenses.

HALIFAX.

1868	.....	937,300	16,348,000
1870	29,582	.....	16,956,000
1875	.....	.....	19,781,000
1880	36,100	.....	14,468,000
1885	.....	1,699,401	21,211,000
1890	38,495	.....	21,694,660
1895	.....	.....	23,389,886
1897	.....	.....	22,653,900
1898	.....	.....	22,989,506
1899	45,000	3,153,516	23,260,962

NOTE.—Aqueduc construit en 1846 par une compagnie privée et acheté par la corporation en 1861. Premier coût de construction $220,000, et à date, $1,059,600. Valeur des exemptions, à peu près $2,000,000.

KENTVILLE.

Année.	Population.	Dette nette.	Total des impôts.
		$	$
1887	2,000	26,000	Non donn.
1890	1,686	40,750	457,145
1895	.....	39,500	487,334
1896	.....	39,500	487,470
1897	.....	39,500	488,115
1898	1,800	39,500	504,365

NOTE.—Aqueduc construit en 1887-88. Coût de construction en 1898, $34,573. Taux moyen de l'intérêt payé sur la dette nette, 4 p. 100.

LUNENBURG.

1893	3,200	45,000	1,054,023
1894	3,200	47,500	1,087,729
1895	3,400	82,000	1,169,175
1896	.....	81,250	1,207,258
1897	3,500	80,500	1,142,721
1898	4,000	79,750	1,286,155

NOTE.—Aqueduc construit en 1895 par une compagnie privée. Coût de l'estimé, $90,000. Taux moyen de l'intérêt payé sur la dette nette, 4½ p. 100 à 5 p. 100. Valeur des exemptions en 1898, $113,500.

NEW-GLASGOW.

1880	*2,595	Non donn.	665,000
1885	.....	"	733,000
1890	*3,776	"	.....
1893	.....	215,000	1,150,000
1899	†5,000	268,000	1,081,090

*Recensement †Estimé.

NOTE.—Taux moyen de l'intérêt payé, p. 100.

NOUVELLE-ÉCOSSE—*Suite.*

SYDNEY-NORD.

Année.	Population.	Dette nette.	Total des impôts.
		$	$
1885	2,100	5,500	Non donn.
1890	2,522		726,240
1895	2,960	23,510	811,200
1899	3,300	86,000	856,910

NOTE.—Incorporée en 1885. Taux moyen de l'intérêt payé en 1885, 6 p. 100 ; 1895, 4½ à 5 p. 100, en 1897, 4½ p. 100. Aqueduc construit en 1897 au prix de $68,000. Dette brute en 1899, $86,000, qui après déduction faite de l'actif de la cité de Sydney-Nord, laisse une "dette nette" de $2,000.

PARRSBORO.

1889			345,938
1890	*1,909		353,633
1895	2,000	8,000	412,528
1896			551,000
1897			616,000
1898	2,448	78,000	621,570

*Recensement, 1891.

NOTE.—Aqueduc construit en 1897. Coût à peu près $52,000. Incorporé en 1889. Taux moyen de l'intérêt payé en 1895, 4½ p. 100 et en 1898 4 p. 100. Valeur des exemptions, $14,200.

TRURO.

1875	3,000	10,000	855,150
1880	3,461		998,575
1885			1,205,125
1890	5,102	89,500	1,618,127
1895		92,500	1,824,000
1896	5,550	106,500	2,030,811
1897	5,750	121,000	2,150,866
1898	6,000	121,000	2,244,798

NOTE.—Aqueduc construit en 1876. Coût de construction à date, $90,000. Dette, $82,500. Taux moyen de l'intérêt payé sur la dette nette, 1875, 6⅔ p. 100 ; 1890 et 1895, 4⅔ p. 100, 895 à 1898, 4½ p. 100.

STELLARTON.

Année.	Population.	Dette nette.	Total des impôts.
		$	$
1890	3,000	3,000	187,786
1895	3,500	5,000	221,310
1898	3,600	57,000	235,000

NOTE.—Aqueduc construit en 1892. Coût de construction à date, $34,000. Intérêt sur la dette flottante, 7 p. 100. Intérêt sur obligations, 4½ p. 100. Valeur des exemptions, $24,000.

SYDNEY, C.-A.

1885		5,000	578,422
1895		65,000	763,862
1896		67,400	752,110
1897		72,400	823,955
1898	3,000	73,400	870,460

NOTE.—Aqueduc, coût de construction au 31 décembre 1898, $67,817. Intérêt, $58,000 à 4½ p. 100, $5,000 à 4 p. 100.

*SYDNEY MINES.

1890	a2,446	Aucune...	274,179
1895		"	271,163
1896	2,815	271	278,683
1897	2,815	1,249	277,515
1898	†2,815	1,050	273,687

*Incorporée en 1889. *a* Recensement, 1891. †Pas de recensement depuis 1896.

SPRINGHILL.

1893	5,000	14,000	746,702
1894	5,000	13,000	779,886
1895	5,000	15,600	792,756
1896	5,000	14,600	777,561
1897	5,000	14,000	825,875
1898	5,000	17,130	821,976

NOTE.—Aqueduc. Taux moyen de l'intérêt payé, 4¼ p. 100. Valeur des exemptions, $240,000.

NOUVEAU-BRUNSWICK.

SAINT-JEAN.

Année.	Population.	Dette nette.	Total des impôts.
		$	$
1868		654,367	17,163,770
1870		809,445	18,116,920
1875		1,083,057	23,853,600
1880	26,127	1,258,303	15,855,300
1885		1,189,870	20,638,800
1890	39,179	2,733,702	24,058,900
1895		3,026,748	23,383,900
1896		3,092,548	23,735,200
1897		3,294,448	25,126,000
1898		3,516,491	25,207,600

FRÉDÉRICTON.

Année.	Population.	Dette nette.	Total des impôts.
		$	$
1868	5,200	55,883	14,000
1870		56,410	14,709
1875		82,939	29,000
1880		111,254	32,150
1885		221,145	40,000
1890		223,032	41,000
1895		251,089	42,500
1896		262,687	42,750
1897		283,000	44,850
1898	7,000	289,449	47,250

NOTE.—Aqueduc construit en 1884-85. Coût de construction, $110,000. Taux moyen d'intérêt payé sur la dette nette, 4½ p. 100.

MONCTON.

1895		Non donné	2,227,475
1896		"	2,204,000
1897		"	2,159,850
1898	10,000	"	2,342,800

NOTE.—Aqueduc construit en 1878, par une compagnie privée et transportée à la ville en 1896, évalué à $173,000. Valeur des exemptions, $1,400,000.

ST. STEPHEN, N.-B.

1882	2,338	67,600	Non donné
1885		66,600	"
1890	*2,680	78,700	"
1895		84,500	"
1899	†2,700	84,500	"

*Recensement 1891.

NOTE.—Aqueduc construit en 1887, par une compagnie incorporée, la ville payant un loyer annuel de $1,800. Taux moyen de l'intérêt payé 1882, 6 p. 100; 1885, 5⅔ p. 100; 1890-95, 5 p. 100; 1899, 4⅔ p. 100.

MANITOBA.

WINNIPÉG.

1874	1,869	Non donné	2,676,018
1875	2,961	"	2,635,805
1880	6,178	"	4,008,460
1885	19,574	"	19,711,605
1890	22,892	2,478,046	18,612,410
1895	37,062	2,478,688	22,168,990
1898	39,384	3,306,230	22,851,700

NOTE.—Aqueduc appartenant à la ville. Taux moyen de l'intérêt payé en 1885, 5·73 p. 100; 1890, 5·74 p. 100; 1895, 5·62 p. 100; 1898, 4·86 p. 100. Valeur des exemptions en 1898, $4,882,920.

BRANDON.

1882	3,500	73,986	3,609,040
1885	2,187	255,353	1,966,486
1890	4,034	263,055	2,231,692
1895	4,348	528,053	3,098,138
1898	5,928	536,053	2,309,119

NOTE.—Aqueduc construit en 1892-94. Coût de construction, $115,000. Dette, $115,000. Taux moyen de l'intérêt payé sur la dette nette en 1898, 6 p. 100. Valeur des exemptions, $789,021.

COLOMBIE ANGLAISE.

NELSON.

Année.	Population.	Dette nette.	Total des impôts.
		$	$
1898.....	3,500	115,000	981,442
1899.....	4,000	175,000	1,692,665

NOTE.—Valeur des exemptions (estimée), $75,000. Coût de construction de l'aqueduc, $50,000. Date de la construction de l'aqueduc, 1892; acheté par la ville en 1897. Taux moyen de l'intérêt payé sur la dette nette, 5 p. 100. Incorporée avril 1897.

NEW-WESTMINSTER.

1880.....	*1,500	Non donné	372,626
1885.....	.....	"	641,554
1890.....	5,063	286,420	4,595,865
1895.....	6,050	890,262	6,120,385
1898.....	8,750	876,000	4,826,535

* Recensement 1881.

NOTE.—Aqueduc construit en 1890-92. Coût de construction en 1892, $455,000. Dette, $455,000. Celle-ci est incluse dans la dette nette de même que les travaux pour la lumière électrique. Taux moyen de l'intérêt payé sur la dette nette 1890-95, 5 p. 100. Valeur des exemptions en 1898, $1,338,580.

ROSSLAND.

1895.....	1,000	.....	.....
1896.....	4,000	.....	.....
1897.....	6,000	65,000	1,461,576
1898.....	7,000	107,000	1,440,046

NOTE.—Incorporée 18 mars 1897. Aqueduc construit en 1896, par une compagnie. Taux moyen de l'intérêt sur la dette nette, 5·30 p. 100. Valeur des exemptions, 1898, $79,186.

VANCOUVER.

Année.	Population.	Dette nette.	Total des impôts.
		$	$
1887.....	5,000	191,000	2,639,077
1890.....	12,000	125,000	9,404,445
1895.....	17,862	571,000	16,188,554
1896.....	19,000	.....	15,248,734
1897.....	20,000	.....	15,221,614
1898.....	25,000	2,005,472	14,948,519

NOTE.—Aqueduc construit en 1887-89. Taux moyen de l'intérêt de la dette nette en 1887, 6 p. 100; 1890-95, 4 p. 100.

VICTORIA.

1880.....	*7,301	.....	2,363,942
1885.....	.....	.....	5,178,800
1890.....	*18,538	.....	9,367,600
1895.....	.....	.....	16,757,805
1899.....	24,000	1,489,844	17,051,010

* Recensement.

NOTE.—Taux moyen de l'intérêt payé en 1895, 5 p. 100. Coût de la construction de l'aqueduc à date, $545,000. Valeur des exemptions en 1895, $1,869,130.

ILE DU PRINCE-EDOUARD.

CHARLOTTETOWN.

Année.	Population.	Dette nette.	Total de la taxe.
		$	$
1878.....	.....	89,555	2,547,710
1880.....	11,485	92,355	2,570,280
1885.....	.....	107,100	2,652,170
1888.....	.....	111,800	2,637,432
1890.....	12,000	111,100	2,671,491
1895.....	.....	109,500	2,627,017
1898.....	12,500	141,500	2,652,193

* Recensement.

NOTE.—Aqueduc construit en 1887-88. Coût de construction, $205,500. Taux moyen de l'intérêt payé sur dette nette 1878-85, 6 pour 100; 1888, 5 pour 100; 1898, 4 pour 100.

SUMMERSIDE.

Année.	Population.	Dette nette.	Total des impôts.
		$	$
1879.....	.....	Non donn.	968,062
1880.....	*2,853	"	968,018
1885.....	.....	"	952,327
1890.....	*2,882	"	1,162,165
1894.....	.....	"	1,342,620
1898.....	2,500	"	1,241,325

* Recensement.

LES TERRITOIRES.

CALGARY.

1887.....	2,600	30,000	1,200,000
1894.....	4,000	85,000	2,600,000
1895.....	4,000	83,300	2,056,225
1896.....	.....	86,500	2,076,530
1897.....	.....	86,700	1,994,300
1898.....	4,310	108,900	1,937,760

NOTE.—Taux moyen de l'intérêt payé, 6 pour 100. Aqueduc, coût de construction, $100,000.

RÉGINA.

1885.....	1,800	12,500	620,000
1890.....	2,000	12,500	818,000
1895.....	2,000	67,500	825,000
1896.....	2,200	77,500	847,000
1897.....	2,200	77,500	856,000
1898.....	2,200	74,000	915,000
1899.....	2,200	74,000	952,000

NOTE.—Valeur des exemptions, $60,000. Taux moyen de l'intérêt de la dette nette, 5 pour 100.

EDMONTON.

1895.....	1,200	45,432	1,148,193
1896.....	1,800	49,466	914,770
1897.....	2,500	75,350	768,625
1898.....	2,800	76,240	1,033,423

NOTE.—Incorporée 1892. Taux moyen de l'intérêt payé sur la dette nette, 6 pour 100.

PRINCE-ALBERT.

1886.....	Non donn.	Aucun ...	422,735
1890.....	1,000	"	.....
1895.....	1,500	28,200	806,528
1898.....	1,500	28,200	877,560

NOTE.—Taux moyen de l'intérêt payé, 6 p. 100. Valeur des exemptions, 1898, $108,205.

ASSURANCES.

En 1898, les affaires des compagnies d'assurance contre le feu ont été faites par 34 compagnies, dont 6 canadiennes, 21 anglaises et 7 américaines. Les assurances de la marine intérieure ont aussi été transigées par 5 compagnies dont 2 canadiennes, 2 anglaises et 1 américaine. Les assurances de la marine ont été transigées par deux compagnies canadiennes.

Les affaires des assurances contre les accidents, sur les glaces, les bouilloires à vapeur, etc., et contre les voleurs ont été, durant l'année, transigées par 26 compagnies.

ASSURANCES CONTRE LE FEU EN CANADA, 1898.*

—	Payé pour pertes.	Reçu pour primes.	Proportion des pertes aux primes.	
	$	$	1898.	1897.
Compagnies canadiennes	587,505	1,121,927	52·37	70·40
" anglaises	3,557,122	5,222,883	68·11	64·56
" américaines	639,660	1,004,859	63·65	66·75
Total	4,784,287	7,349,669	65·09	65·69

Montant reçu pour primes et celui payé pour pertes ainsi que la proportion des pertes aux primes.

Année terminée le 31 décembre.	Primes reçues.	Pertes payées.	Proportions des pertes aux primes.
	$	$	
1869	1,785,539	1,027,720	57·56
1870	1,916,779	1,624,337	84·77
1871	2,321,716	1,549,199	66·73
1872	2,628,710	1,909,975	72·66
1873	2,968,416	1,682,184	56·67
1874	3,522,303	1,926,159	54·68
1875	3,594,764	2,563,531	71·31
1876	3,708,006	2,867,295	77·33
1877	3,764,005	8,490,919	225·58
1878	3,368,430	1,822,674	54·11

* Les chiffres pour assurances de toutes sortes en Canada en 1898 sont sujets à revision.

MONTANT REÇU POUR PRIMES ET CELUI PAYÉ POUR PERTES, ETC.—*Fin.*

Année terminée le 31 décembre.	Primes reçues.	Pertes payées.	Percentage des pertes aux primes.
	$	$	
1879	3,227,488	2,145,198	66·47
1880	3,479,577	1,666,578	47·90
1881	3,827,116	3,169,824	82·88
1882	4,229,706	2,664,986	63·01
1883	4,624,741	2,920,228	63·14
1884	4,980,128	3,245,323	65·16
1885	4,862,460	2,679,287	55·22
1886	4,932,335	3,301,388	66·93
1887	5,244,502	3,403,514	64·90
1888	5,437,263	3,073,822	56·53
1889	5,588,016	2,876,211	51·47
1890	5,836,071	3,266,567	55·97
1891	6,168,716	3,905,697	63·31
1892	6,512,327	4,377,270	67·22
1893	6,793,595	5,052,690	74·37
1894	6,711,369	4,589,363	68·36
1895	6,943,382	4,993,750	71·92
1896	7,075,850	4,173,501	58·98
1897	7,157,661	4,701,833	65·69
1898	7,349,669	4,784,287	65·10
Total	140,550,640	96,455,810	68·63

Les sommes totales pour la période entière ont été ainsi qu'il suit, parmi les compagnies, d'après leurs nationalités :—

Compagnies.	Primes reçues.	Pertes payées.	Percentage des pertes aux primes.
	$	$	
Compagnies canadiennes	33,742,872	23,907,809	70·85
" anglaises	92,166,607	62,692,519	68·02
" américaines	14,641,161	9,855,482	67·31
Total	140,550,640	96,455,810	68·63

AFFAIRES D'ASSURANCES CONTRE LE FFU EN CANADA EN 1898.

Compagnies.	Montant brut des risques assumés.	Primes sur les risques.	Taux pour 100 de primes aux risques.	Le même pour 1897.	Somme nette payée pour pertes.	Somme nette reçue pour primes.	Proportion des pertes payées aux primes reçues.	Le même pour 1897.
Compagnies canadiennes.	$	$			$	$		
British America ...	29,784,200	385,880	1·30	1·26	158,025	302,255	52·28	59·65
Canadian Fire.....	3,029,886	81,834	2·70	2·44	30,451	56,508	53·89	32 25
London Mutual.....	18,550,385	251,921	1·36	1·36	119,157	210,304	56·66	71·66
Mercantile.....	7,156,149	83,121	1·16	1·20	45,066	71,789	62·78	63·46
Québec.....	11,089,909	150,002	1·35	1·35	49,279	105,513	46·70	117·54
Western.....	40,886,579	544,502	1·33	1·30	185,527	375,559	49·40	73·25
Total.....	110,497,108	1,497,280	1·36	1·32	587,505	1,121,928	52·37	70·40
Compagnies anglaises.								
Alliance.....	19,047,825	211,389	1·11	0·95	118,921	187,036	63·58	53·52
Atlas	12,551,459	162,068	1·29	1·28	140,729	144,123	97·65	61·13
Caledonian	17,777,606	203,186	1·14	1·12	95,913	171,777	55·84	62·89
Commercial Union..	31,198,913	399,256	1·28	1·28	276,668	342,317	80·82	72·51
Guardian.....	27,489,373	343,445	1·25	1·23	170,135	300,025	56·71	76·82
Imperial.....	20,945,318	271,654	1·30	1·25	118,173	235,373	50·21	56·94
Lancashire	26,785,026	338,918	1·27	1·29	153,435	307,238	49 94	71·55
Liverpool and London and Globe ..	31,628,148	379,464	1·20	1·20	209,097	343,519	60·87	72·77
London and Lancashire Fire.....	17,906,635	232,682	1·30	1·25	226,586	209,023	108·40	49·34
London Assurance..	15,636,219	163,121	1·04	1·04	156,950	131,713	119·16	78·00
Manchester.....	17,571,298	225,858	1·29	1·30	112,863	198,857	56·76	76·52
National, of Ireland.	12,551,459	162,068	1·29	1·28	140,729	144,123	97·65	61·13
North British.....	42,588,424	494,280	1·16	1·15	272,694	431,314	63·22	77·13
Northern.....	20,546,037	251,721	1·23	1·23	125,305	224,111	55·91	55·86
Norwich Union.....	23,580,961	304,882	1·29	1·38	196,340	270,860	72·49	63·68
Phœnix, of London..	33,474,199	451,776	1·35	1·36	230,394	403,622	57·08	53·40
Royal.....	56,767,541	653,359	1·15	1·19	394,200	583,260	67·59	62·87
Scottish Union and National	16,126,836	199,372	1·24	1·28	114,408	170,765	67·00	42·47
Sun Life.....	15,421,484	203,618	1·32	1·37	115,180	175,808	65·51	83·20
Union Assurance ...	21,759,692	281,316	1 29	1·36	188,400	248,018	75·96	43·74
Total.....	481,404,453	5,933,443	1·23	1·23	3,557,120	5,222,881	68·11	64·56
Compagnies américaines.								
Ætna, c'tre l'incendie	14,718,376	182,658	1·24	1·22	102,714	167,998	61·14	67·24
Connecticut, c'tre l'in.	4,586,149	56,414	1·23	1·20	50,238	51,129	98·26	75 03
Hartford	15,255,362	195,490	1·28	1·31	119,092	178,307	66·79	60·93
Cie d'assurance de l'Amérique du Nord	11,434,727	137,466	1·20	1·20	91,294	114,345	79·84	84·03
Phenix, de Brooklyn.	6,673,512	82,719	1·24	1·20	48,309	75,132	64·30	58·70
Phœnix, de Hartford.	11,163,933	149,940	1·34	1·33	108,471	127,584	85·02	80·61
Queen, de l'Amérique	24,917,956	321,107	1·29	1·30	119,542	290,363	41·17	56·78
Total.....	88,750,015	1,125,794	1 27	1·27	639,660	1,004,858	63·66	66·75
Grands totaux.	680,651,576	8,556,517	1·26	1·25	4,784,285	7,349,667	65·10	65·69

Montant d'affaires faites en Canada, par les compagnies anglaises et américaines, de 1875 à 1898.

COMPAGNIES ANGLAISES.

Année.	Pertes payées.	Dépenses générales.	Total.	Primes reçues.	Balance. +Favorable. —Défavorable.
	$	$	$	$	$
1875	1,299,612	332,338	1,631,950	1,683,715	+51,765
1876	1,168,858	339,537	1,508,395	1,597,410	+89,015
1877	5,718,304	419,866	6,138,171	1,927,220	—4,210,951
1878	880,571	437,911	1,318,482	1,994,940	+676,458
1879	1,275,540	413,184	1,688,724	1,899,154	+210,430
1880	855,423	465,596	1,321,019	2,048,408	+727,389
1881	1,669,405	548,894	2,218,099	2,379,461	+161,162
1882	1,768,443	658,502	2,426,945	2,908,456	+481,511
1883	1,992,672	746,382	2,739,054	3,178,851	+439,797
1884	2,290,588	737,612	3,028,200	3,472,119	+443,919
1885	1,895,175	806,242	2,701,417	3,376,401	+674,984
1886	2,338,164	853,632	3,191,796	3,429,012	+237,216
1887	2,335,032	999,715	3,334,747	3,693,990	+359,243
1888	2,094,465	1,011,863	3,106,328	3,859,284	+752,956
1889	1,968,537	1,083,967	3,052,504	3,970,632	+918,128
1890	2,229,556	1,129,596	3,359,152	4,072,133	+712,981
1891	2,553,162	1,165,995	3,719,157	4,189,171	+470,014
1892	2,878,149	1,375,115	4,253,264	*4,706,205	+452,941
1893	3,496,112	1,332,514	4,828,626	4,623,196	—205,430
1894	3,094,861	1,335,781	4,430,642	4,602,747	+172,105
1895	3,402,337	1,380,259	4,782,596	4,750,290	—32,306
1896	2,845,994	1,459,258	4,305,252	5,006,047	+700,795
1897	3,334,667	1,474,245	4,808,912	5,165,202	+356,290
1898	3,557,122	1,525,606	5,082,728	5,222,883	+140,155
ÉTATS-UNIS.†					
1875	194,382	42,672	237,054	295,895	+58,841
1876	119,617	42,932	162,549	260,468	+97,919
1877	614,836	42,594	657,430	260,962	—396,468
1878	178,607	46,148	224,755	272,153	+47,398
1879	290,193	54,145	344,338	377,232	+32,894
1880	179,820	56,061	235,881	292,198	+56,317
1881	195,133	59,207	254,340	308,087	+53,747
1882	176,218	61,068	237,286	299,530	+62,244
1883	195,264	77,367	272,631	374,766	+102,135
1884	224,153	86,932	311,085	402,221	+91,136
1885	209,693	86,206	295,899	396,683	+100,784
1886	239,310	97,438	336,748	427,844	+91,096
1887	325,160	116,531	441,691	441,642	—49
1888	233,075	111,405	344,480	446,768	+102,288
1889	229,538	116,618	346,156	443,644	+97,488
1890	300,917	158,996	459,913	514,317	+54,404
1891	411,802	217,002	628,804	701,183	+72,378
1892	706,903	319,562	1,026,465	1,009,978	—16,487
1893	759,429	327,492	1,086,921	1,044,716	—42,205
1894	694,934	319,145	1,014,079	1,021,471	—7,392
1895	787,258	314,522	1,101,780	1,048,743	—53,037
1896	613,940	298,677	912,617	1,009,238	+96,621
1897	648,275	273,312	921,587	973,282	+51,695
1898	639,660	274,948	914,608	1,006,415	+91,807

* Y compris $250,731 pour primes de réassurances.
† Y compris l'assurance de la marine intérieure.

Les affaires faites par les compagnies anglaises sur le feu pendant la période de 1875-98 ont eu pour résultat une balance en leur faveur de $4,763,516 ou une moyenne annuelle de $198,480. Si la balance défavo-

rable de 1877 (l'année du feu si désastreux de Saint-Jean, N.-B.) était omise, la balance favorable s'élèverait à $8,974,467 ou soit une moyenne de $373,936 pour chaque année.

Les affaires faites par les compagnies américaines durant la période de 1875-98, montrent une balance favorable $755,127 ou soit une moyenne annuelle de $31,463.

COMPAGNIES CANADIENNES—REVENU POUR LES ANNÉES 1875 À 1898.

Année.	Primes.	Intérêts et dividendes.	Divers.	Total.
	$	$	$	$
1875	3,273,693	190,950	3,356	3,467,999
1876	4,125,722	244,001	7,186	4,376,909
1877	3,512,673	218,770	6,236	3,737,679
1878	2,826,357	217,133	15,750	3,059,240
1879	2,863,826	185,247	10,196	3,059,269
1880	3,208,039	179,538	19,917	3,407,489
1881	3,131,926	169,392	30,702	3,332,020
1882	3,007,133	153,879	27,386	3,188,398
1883	3,005,945	132,126	30,439	3,168,510
1884	2,990,995	117,680	16,287	3,124,962
1885	3,089,381	107,152	16,045	3,212,578
1886	3,090,851	113,394	25,829	3,230,074
1887	3,346,969	114,523	18,398	3,479,890
1888	3,348,046	119,816	16,568	3,484,426
1889	3,539,641	119,929	12,420	3,671,990
1890	3,603,152	135,875	14,287	3,753,314
1891	3,586,852	134,421	12,208	3,733,481
1892	3,579,893	117,770	83,291	3,780,955
1893	4,143,324	139,080	*205,622	4,488,026
1894	4,142,923	140,213	6,026	4,289,162
1895	4,408,192	139,458	6,774	4,554,424
1896	4,168,664	132,582	6,289	4,307,535
1897	4,007,110	128,386	6,387	4,141,883
1898	4,161,090	134,007	5,898	4,300,995
Total	84,162,397	3,585,317	603,497	88,351,211

* De ce montant $197,500 comme prime sur le nouveau capital émis par la British America and Western.

COMPAGNIES CANADIENNES—DÉPENSES POUR LES ANNÉES 1875 À 1898.

Année.	Pertes payées.	Dépenses générales.	Dividendes aux actionnaires.	Dépenses totales.	e Excédent du rev. sur les dépenses. — d Déficit.
	$	$	$	$	$
1875	1,694,886	985,926	159,609	2,840,421	e 627,578
1876	2,746,563	1,342,269	213,655	4,302,487	e 74,422
1877	3,555,283	1,234,553	125,928	4,915,764	d 1,178,085
1878	1,891,131	1,026,354	146,164	3,063,649	d 4,409
1879	1,966,854	938,437	159,254	3,064,545	d 5,276
1880	2,236,943	889,410	164,651	3,291,004	e 116,485
1881	2,898,045	901,679	145,138	3,944,862	d 612,842
1882	2,294,213	917,526	110,813	3,322,552	d 134,154
1883	2,291,429	925,970	110,480	3,327,879	d 159,369
1884	2,165,708	871,037	102,676	3,139,421	d 14,459

COMPAGNIES CANADIENNES—DÉPENSES POUR LES ANNÉES 1875-98—*Fin*

Année.	Pertes payées.	Dépenses générales.	Dividendes aux actionnaires.	Dépenses totales.	*e* Excédent du rev. sur les dépenses. — *d* Déficit.
	$	$	$	$	$
1885	1,985,257	917,879	99,897	3,003,033	*e* 209,545
1886	2,128,943	926,299	114,809	3,170,051	*e* 60,023
1887	2,397,382	1,031,697	123,423	3,552,502	*d* 72,612
1888	2,355,961	1,009,168	122,198	3,487,327	*d* 2,897
1889	2,417,047	1,064,558	126,759	3,608,364	*e* 63,626
1890	2,254,867	1,114,472	135,690	3,505,029	*e* 248,285
1891	2,588,894	1,198,807	145,257	3,932,958	*d* 199,477
1892	2,454,822	1,440 995	128,372	4,024,189	*d* 243,234
1893	2,911,006	1,402,863	112,163	4,426,032	*e* 61,994
1894	2,749,953	1,389,355	157,025	4,296,334	*d* 7,172
1895	2,986,324	1,451,684	162,167	4,600,175	*d* 45,751
1896	2,777,328	1,417,637	162,610	4,357,575	*d* 50,041
1897	2,529,432	1,402,471	162,438	4,094,341	*e* 47,542
1898	2,705,966	1,387,578	164,092	4,257,636	*e* 43,359
Total	58,984,237	27,188,625	3,355,269	89,528,131	*d* 1,179,355

Le montant des affaires des assurances contre le feu et la marine intérieure faites en Canada et autres pays, par les compagnies canadiennes, pour 1878-97 est donné dans le tableau suivant :—

Année.	En Canada.			Dans d'autres pays.		
	Primes reçues.	Pertes payées.	Taux moyen des pertes payées en comparaison avec les primes reçues.	Primes reçues.	Pertes payées.	Taux moyen des pertes payées en comparaison avec les primes reçues.
	$	$		$	$	
1878	591,495	241,545	40·84	1,251,923	737,430	58·90
1879	552,090	287,729	52·12	1,309,902	923,242	70·48
1880	459,653	219,954	47·85	1,377,310	885,293	64·28
1881	428,795	304,488	71·01	1,439,085	1,085,846	75·45
1882	543,126	334,000	61·50	1,413,989	1,137,399	80·44
1883	606,557	436,800	72·01	1,483,941	1,136,380	76·58
1884	550,188	376,969	68·52	1,401,051	1,122,882	80·15
1885	983,555	518,633	52·73	1,485,078	1,051,090	70·78
1886	996,562	655,534	65·78	1,499,840	1,049,575	69·98
1887	1,002,817	661,682	65·98	1,496,712	1,037,123	69·29
1888	1,002,109	655,191	65·38	1,453,410	1,008,509	69·39
1889	1,014,314	586,164	57·79	1,527,909	1,012,624	66·28
1890	1,018,226	604,846	59·40	1,584,879	910,511	57·45
1891	1,102,237	780,862	70·84	1,662,538	1,165,583	70·11
1892	620,708	485,446	77·09	1,907,652	1,191,545	62·46
1893	621,135	427,349	68·80	2,356,413	1,560,592	66·23
1894	626,768	423,777	67·61	2,303,219	1,442,596	62·63
1895	785,416	499,472	63·59	2,566,980	1,462,849	56·99
1896	782,956	460,236	58·78	2,487,459	1,446,314	58·14
1897	725,775	529,597	72·97	2,399,542	1,263,368	52·65
Totaux	15,023,482	9,490,274	63·17	34,408,832	22,630,751	65·77

DISTRIBUTION DU REVENU.

Année.	Compagnies anglaises.			*Compagnies américaines.		
	Pour pertes.	Pour dépenses.	Balance en faveur des compagnies.	Pour pertes.	Pour dépenses.	Balance en faveur des compagnies.
	$ c.	$ c.	$ c.	$ c.	$ c.	$ c.
1875	77 19	19 74	3 07	65 69	14 42	19 89
1876	73 17	21 26	5 57	45 92	16 48	37 60
1877	296 71	21 79	—218 50	235 60	16 32	—151 92
1878	44 14	21 95	33 91	65 63	16 96	17 41
1879	67 16	21 76	11 08	76 93	14 35	8 72
1880	41 76	22 73	35 51	61 54	19 19	19 27
1881	70 16	23 07	6 77	63 34	19 22	17 44
1882	60 80	22 64	16 56	58 83	20 39	20 78
1883	62 69	23 48	13 83	52 10	20 64	27 26
1884	63 56	24 12	12 32	55 73	21 61	22 66
1885	56 14	24 05	19 81	52 86	21 73	25 41
1886	67 90	25 24	6 86	55 93	22 77	21 30
1887	63 21	27 06	9 73	63 73	26 39	9 88
1888	54 27	26 22	19 51	52 17	24 94	22 89
1889	49 58	27 30	23 12	51 74	26 30	21 96
1890	54 75	27 74	17 51	58 51	30 91	10 58
1891	60 95	27 83	11 22	58 73	30 95	10 32
1892	61 16	29 22	9 62	69 99	31 64	—1 63
1893	75 62	28 82	—4 44	72 69	31 35	—4 04
1894	67 24	29 02	3 74	68 03	31 24	0 73
1895	70 66	28 53	—0 81	75 07	29 99	—5 06
1896	56 85	28 98	14 17	60 83	29 59	9 58
1897	64 56	28 54	6 90	66 61	28 08	5 31
1898	67 91	29 12	2 97	63 56	27 32	9 12

* Y compris l'assurance de la marine intérieure.

Si nous prenons la période complète de la confédération, le revenu total des compagnies d'assurances canadiennes provenant de toutes les différentes sources a été de $88,351,211, et les dépenses de $89,528,131, faisant voir un excédent de dépenses sur le revenu de $1,176,920 ; de cet excédent la somme de $3,355,269 représente les dividendes accordés à ceux qui ont des parts dans les compagnies.

Pour chaque $100 reçu du revenu des compagnies canadiennes les paiements suivants ont été faits.

DISTRIBUTION DU REVENU.—*Suite.*

Année.	Pour chaque $100 de revenu.			Pour chaque $100 de prime.		
	Pour pertes.	Pour dépenses.	Pour dividendes.	Pour pertes.	Pour dépenses.	Pour dividendes.
	$ c.	$ c.	$ c.	$ c.	$ c.	$ c.
1875	48 87	28 43	4 60	51 77	30 12	4 88
1876	63 77	30 72	4 95	67 66	32 59	5 25
1877	95 12	33 03	3 37	101 21	35 15	3 58
1878	61 82	33 55	4 78	66 91	36 31	5 17
1879	64 29	30 67	5 21	68 68	32 77	5 56
1880	65 65	26 10	4 83	69 73	27 72	5 13
1881	86 98	27 06	4 36	92 53	28 79	4 63
1882	71 96	28 77	3 48	76 29	30 51	3 68
1883	72 32	29 22	3 49	76 23	30 80	3 67
1884	69 30	27 87	3 29	72 41	29 12	3 43
1885	61 80	28 57	3 11	64 26	29 71	3 23
1886	65 91	28 68	3 55	68 88	29 97	3 71
1887	68 89	29 64	3 55	71 63	30 82	3 69
1888	67 61	28 96	3 51	70 37	30 14	3 65
1889	65 82	28 99	3 45	68 29	30 07	3 58
1890	60 08	29 69	3 62	62 58	30 93	3 77
1891	69 34	32 11	3 89	72 18	33 42	4 05
1892	64 93	38 11	3 39	68 57	40 25	3 53
1893	64 86	31 26	2 50	70 26	33 86	2 71
1894	64 11	32 39	3 66	66 38	33 54	3 98
1895	65 57	31 87	3 56	67 74	32 93	3 00
1896	64 48	32 91	3 77	66 62	34 01	3 95
1897	61 07	33 86	3 92	63 12	35 00	4 69
1898	62 91	32 26	3 82	65 03	33 35	3 74

* Marine intérieure et assurance océanique comprises.

ASSURANCES CONTRE LE FEU EN CANADA, SOMMES RISQUÉES—1869 À 1898.

Année finie le 31 décembre.	Assurances contre le feu.	Année terminé le 31 décembre.	Assurances contre le feu.
	$		$
1869	188,359,809	1884	605,507,789
1870	191,594,586	1885	611,794,479
1871	228,453,784	1886	586,773,022
1872	251,722,940	1887	634,767,337
1873	278,754,835	1888	650,735,059
1874	306,844,219	1889	684,538,378
1875	364,421,029	1890	720,679,621
1876	404,608,180	1891	759,602,191
1877	420,342 681	1892	821,410,072
1878	409,899,701	1893	841,687,057
1879	407,357,985	1894	836,067,202
1880	411,562,271	1895	837,872,564
1881	462,210,968	1896	845,574,352
1882	526,856,478	1897	868,522,217
1883	572,264,041	1898	895,382,846

ASSURANCES MARITIMES DE L'INTÉRIEUR ET OCÉANIQUES 1897.

—	De l'intérieur.	Océaniques.
	$	$
Primes reçues	350,934	247,332
Pertes encourues	280,820	279,078
" payées	212,638	267,707
" " pour les années précédentes	89,688	21,297
Total des pertes durant l'année	302,326	289,004
Pertes sous considération	68,182	12,472

ASSURANCES SUR LA VIE EFFECTUÉES.

Années terminées le 31 décembre.	Compagnies.			Total.
	Canadiennes	Anglaises.	Américaines.	
	$	$	$	$
1869	1,156,855	2,627,392	9,069,885	12,854,132
1870	1,584,456	*1,657,439	8,952,747	12,194,696
1871	2,623,944	2,212,107	8,496,575	13,322,626
1872	5,276,859	1,896,655	13,896,587	21,070,101
1873	4,608,913	*1,704,338	14,740,367	21,053,618
1874	5,259,822	2,143,080	*11,705,319	19,108,221
1875	5,077,601	1,689,833	8,306,824	15,074,258
1876	5,465,966	1,683,357	6,740,804	13,890,127
1877	5,724,648	2,142,702	5,667,317	13,534,667
1878	5,508,556	2,789,201	3,871,998	12,169,755
1879	6,112,706	1,877,918	3,363,600	11,354,224
1880	7,547,876	2,302,011	4,057,000	13,906,887
1881	11,158,479	2,536,120	3,923,412	17,618,011
1882	11,855,545	2,833,250	5,423,960	20,112,755
1883	11,883,317	3,278,008	6,411,635	21,572,960
1884	12,926,265	3,167,910	7,323,737	23,417,912
1885	14,881,695	3,950,647	8,332,646	27,164,988
1886	19,289,694	4,054,279	11,827,375	35,171,348
1887	23,505,549	3,067,040	11,435,721	38,008,310
1888	24,876,259	3,985,787	12,364,483	41,226,529
1889	†26,438,358	3,399,313	14,719,266	44,556,937
1890	23,541,404	3,390,972	13,591,080	40,523,456
1891	21,904,302	2,947,246	13,014,739	37,866,287
1892	25,585,534	3,625,213	15,409,266	44,620,013
1893	28,089,437	2,967,855	14,145,555	45,202,847
1894	28,670,364	3,214,216	17,640,677	49,525,257
1895	27,909,672	3,337,638	13,093,888	44,341,198
1896	26,171,830	2,869,971	13,582,769	42,624,570
1897	30,351,021	2,778,510	15,138,134	48,267,665
1898	35,043,182	3,323,107	16,398,384	54,764,673

* Imparfait.

† Y compris 20 mois d'affaires de la "Canada Life."

ASSURANCE SUR LA VIE, EN VIGUEUR EN CANADA, 1869 A 1898.

Année.	Compagnies canadiennes.	Compagnies anglaises.	Compagnies américaines.	Totai.
	$	$	$	$
1869	5,476,358	16,318,475	13,885,249	35,680,082
1870	6,404,437	17,391,922	18,898,353	42,694,712
1871	8,711,111	18,405,325	18,709,499	45,825,935
1872	13,070,811	19,258,166	34,905,707	67,234,684
1873	15,777,197	18,862,191	42,861,508	77,500,896
1874	19,634,319	19,863,867	46,218,139	85,716,325
1875	21,957,296	19,455,607	43,596,361	85,009,264
1876	24,649,284	18,873,173	40,728,461	84,250,918
1877	26,870,224	19,349,204	39,468,475	85,687,903
1878	28,656,556	20,078,533	36,016,848	84,751,937
1879	33,246,543	19,410,829	33,616,330	86,273,702
1880	37,838,518	19,789,863	33,643,745	91,272,126
1881	46,041,591	20,983,092	36,266,249	103,290,932
1882	53,855,051	22,329,368	38,857,629	115,042,048
1883	59,213,609	23,511,712	41,471,554	124,196,875
1884	66,519,958	24,317,172	44,616,596	135,453,726
1885	74,591,139	25,930,272	49,440,735	149,962,146
1886	88,181,859	27,225,607	55,908,230	171,315,696
1887	101,796,754	28,163,329	61,734,187	191,694,270
1888	114,034,279	30,003,210	67,724,094	211,761,583
1889	125,125,692	30,488,618	76,348,392	231,963,702
1890	135,218,990	31,613,730	81,599,847	248,424,567
1891	143,368,817	32,407,937	85,698,475	261,475,229
1892	154,709,077	33,692,706	90,708,482	279,110,265
1893	167,475,872	33,543,884	94,602,966	295,622,722
1894	177,511,846	33,911,885	96,737,705	308,161,436
1895	188,326,057	34,341,172	96,590,352	319,257,581
1896	195,303,042	34,837,448	97,660,009	327,800,499
1897	208,655,459	35,293,134	100,063,684	344,012,277
1898	226,231,636	36,606,195	105,708,154	368,545,985

ASSURANCE SUR LA VIE.

MONTANT DES ASSURANCES ANNULÉES PAR LAPS DE TEMPS, EN PROPORTION DE CHAQUE $1,000 D'ASSURANCES.

Année.	Total en vigueur.	Montant annuel, d'assurances effectuées.	Périmé.		
			Total périmé.	Pour chaque $1,000 de risque.	P. chaq. $1,000 assurées durant l'année.
	$	$	$	$ c.	$ c.
1875	85,009,264	15,074,258	.....	.....	.....
1876	84,250,918	13,890,127	.....	.....	.....
1877	85,687,903	13,534,667	8,700,624	101 53	642 84
1878	84,751,937	12,169,755	9,075,186	107 08	745 71
1879	86,273,702	11,354,224	8,190,773	94 94	721 39
1880	91,272,126	13,906,887	7,198,837	79 74	517 65
1881	103,290,932	17,618,011	4,702,589	45 53	266 92
1882	115,042,048	20,112,755	5,052,869	43 95	251 23
1883	124,196,875	21,572,960	7,627,328	61 41	353 56
1884	135,453,726	23,417,912	9,576,113	70 70	408 92
1885	149,962,146	27,164,988	9,518,676	67 52	350 40
1886	171,315,696	35,171,348	9,205,765	53 74	261 74
1887	191,694,270	38,008,310	11,320,384	59 05	297 84
1888	211,761,583	41,226,529	15,325,305	72 37	371 73
1889	231,963,702	*44,556,937	16,556,619	71 38	371 58
1890	248,424,567	40,523,456	17,462,864	70 29	430 93
1891	261,475,229	37,866,287	15,805,342	60 45	461 17
1892	279,110,265	44,620,013	18,143,998	65 01	406 63
1893	295,622,722	45,202,847	18,624,164	63 00	412 01
1894	308,161,436	49,525,257	24,812,944	80 45	500 43
1895	319,257,581	44,341,198	23,558,451	73 79	531 30
1896	327,800,499	42,624,570	21,788,118	66 47	511 16
1897	341,012,277	48,267,665	21,201,276	61 63	439 24
1898	368,545,985	54,764,673	19,846,260	53 85	362 39

* Y compris 20 mois de la "Canada Life."

MONTANT ECHU PAR CHAQUE $1,000 D'ASSURANCES.

Année.	Naturellement échu.	Par $1,000 de risque.	Périmé et dû.	Par $1,000 de risque.
	$	$ cts.	$	$ cts.
1877	1,072,867	12 52	11,138,960	129 99
1878	1,062,601	12 54	11,424,559	134 80
1879	1,043,123	12 09	10,151,980	117 67
1880	1,201,223	13 16	8,867,215	97 15
1881	1,498,175	14 50	6,125,848	59 31
1882	1,524,703	13 25	6,737,737	58 57
1883	1,754,865	14 12	9,937,964	80 02
1884	1,728,970	12 76	12,351,321	91 19
1885	2,257,711	15 06	12,196,597	81 33
1886	2,165,665	12 64	11,942,792	69 71
1887	2,445,521	12 76	14,044,968	73 26
1888	2,867,533	13 54	18,375,555	86 80
1889	3,806,963	16 41	20,024,170	86 32
1890	4,990,980	17 27	20,700,595	83 32
1891	4,399,065	18 70	19,630,168	75 02
1892	5,351,994	19 10	22,598,994	80 97
1893	4,985,751	16 52	23,393,423	77 54
1894	4,553,944	14 21	30,452,742	95 05
1895	5,271,017	16 52	29,842,268	93 47
1896	6,291,477	19 19	28,157,163	85 90
1897	6,825,745	19 84	26,859,494	78 08
1898	6,635,467	18 00	24,838,191	72 20

MONTANT D'ASSURANCES PAR NATIONALITÉS.

ÉCHUES OU ANNULÉES POUR CHAQUE $1,000 DE RISQUE COURANT.

Année.	Compagnies canadiennes.		Compagnies anglaises.		Compagnies américaines.	
	Naturellement.	Abandonnées et annulées.	Naturellement.	Abandonnées et annulées.	Naturellement.	Abandonnées et annulées.
	$ c.	$ c.	$ c.	$ c.	$ c.	$ c.
1877.....	7 90	126 74	18 18	72 41	11 28	142 37
1878.....	10 81	125 52	16 17	80 20	9 92	146 46
1879.....	8 18	109 86	17 09	115 03	10 74	106 51
1880.....	9 41	95 46	14 70	82 25	15 94	103 51
1881.....	12 41	73 60	16 77	50 99	17 03	52 14
1882.....	9 09	67 18	20 84	42 85	14 97	58 38
1883.....	12 02	84 16	16 41	71 89	15 24	75 42
1884.....	8 25	98 43	17 83	74 45	16 11	85 69
1885.....	10 62	98 15	20 58	63 87	19 09	86 79
1886.....	9 24	70 04	16 63	59 24	16 66	79 24
1887.....	9 79	76 59	14 17	62 84	17 19	74 38
1888.....	10 46	93 01	15 04	64 76	17 95	85 37
1889.....	15 50	96 94	16 91	69 68	17 30	72 97
1890.....	14 65	87 46	21 90	60 68	19 01	81 48
1891.....	15 08	75 85	22 17	55 46	22 26	76 15
1892.....	16 00	77 04	20 85	50 81	22 79	94 52
1893.....	12 89	74 74	23 03	63 02	20 46	87 58
1894.....	11 47	84 59	17 83	61 79	17 81	124 74
1895.....	10 83	84 25	17 10	67 26	25 08	109 58
1896.....	13 16	74 53	23 85	56 79	26 97	107 52
1897.....	14 97	70 45	19 73	44 27	28 14	99 10
1898.....	13 63	64 83	21 64	45 68	28 95	90 23

MONTANT MOYEN DES POLICES EN VIGUEUR, EN CANADA, 1877-98.

Année.	Polices des compagnies canadiennes.			Polices des compagnies américaines.			Polices des compagnies anglaises.		
	Nombre.	Montant.	Montant moyen.	Nombre.	Montant.	Montant moyen.	Nombre.	Montant.	Montant moyen.
		$	$		$	$		$	$
1877....	17,297	26,870,224	1,553	23,999	39,468,475	1,645	9,534	19,349,204	2,029
1878....	18,252	28,656,556	1,570	22,793	36,016,848	1,580	9,736	20,078,533	2,062
1879....	21,655	33,246,543	1,535	21,933	33,616,330	1,533	9,465	19,410,829	2,051
1880....	24,388	37,838,518	1,552	22,391	33,643,745	1,503	9,188	18,798,030	2,046
1881....	29,859	46,041,591	1,542	22,756	36,266,249	1,594	10,242	20,983,092	2,049
1882....	34,121	53,855,051	1,578	24,045	38,857,629	1,616	10,884	22,329,368	2,052
1883....	37,471	59,213,609	1,580	25,638	41,471,554	1,618	11,625	23,511,712	2,023
1884....	42,002	66,519,958	1,584	27,138	44,616,596	1,644	12,330	24,311,172	1,972
1885....	46,593	74,591,139	1,601	30,762	49,440,735	1,607	13,062	25,930,272	1,985
1886....	52,601	88,148,577	1,676	31,927	55,257,463	1,731	13,454	27,225,607	2,024
1887....	59,829	101,566,100	1,698	34,440	60,878,367	1,768	13,838	28,163,329	2,035
1888....	67,258	113,463,338	1,687	37,636	66,740,676	1,757	14,740	30,003,210	2,035
1889....	73,935	124,249,691	1,681	40,740	75,047,932	1,842	15,111	30,488,618	2,018
1890....	79,239	134,069,964	1,692	42,868	80,267,388	1,872	15,589	31,613,730	2,028
1891....	84,342	142,176,154	1,686	45,161	84,266,843	1,866	15,794	32,407,937	2,052
1892....	91,503	153,194,673	1,674	47,999	89,502,368	1,865	16,469	33,692,706	2,046
1893....	99,804	165,738,029	1,661	49,821	92,954,033	1,866	16,759	33,543,884	2,002
1894....	106,609	175,291,169	1,644	50,043	92,617 463	1,851	17,075	33,911,885	1,986
1895....	114,049	185,826,356	1,629	50,245	93,402,067	1,859	17,304	34,341,172	1,895
1896....	121,805	192,647,856	1,581	50,380	92,894,717	1,844	17,541	34,837,448	1,986
1897....	129,504	204,947,086	1,583	51,710	94,695,808	1,831	17,828	35,293,134	1,980
1898....	143,485	221,835,907	1,546	53,006	97,351,755	1,837	18,308	36,606,195	1,999

PROPORTION DES DÉCÈS EN CANADA, 1893-1897.

Compagnies.	1897.			1896.	1895.	1894.	1893.
	Nombre de vies exposées, aux risques.	Nombre de mortalités.	Taux de mortalités par 1,000.	Taux de mortalités.	Taux de mortalités.	Taux de mortalités.	Taux de mortalités.
Compagnies actives....	274,502	2,994	10·907	10·095	11·166	10·327	10·176
Compagnies p. répartitions	92,719	696	7·507	6·798	8·655	8·101	9·407
Compagnies retirées.....	3,477	93	26·747	32·969	30·235	26·449	22·574
Total.....	370,698	3,783	10·205	9·261	11·092	10·340	10·364

REVENU DES PRIMES D'ASSURANCES SUR LA VIE, EN CANADA, 1869 À 1898.

Année finissant le 31 décembre.	Compagnies.			Total.
	Canadiennes	Anglaises.	Américaines	
	$	$	$	$
1869.....	164,910	515,741	557,708	1,238,359
1870.....	208,922	531,250	729,175	1,469,347
1871.....	291,897	570,449	990,628	1,852,974
1872.....	417,628	596,982	1,250,912	2,265,522
1873.....	511,235	594,108	1,492,315	2,597,658
1874.....	638,854	629,808	1,575,748	2,844,410
1875.....	707,256	623,296	1,551,835	2,882,387
1876.....	768,543	597,155	1,437,612	2,803,310
1877.....	770,319	577,364	1,299,724	2,647,407
1878.....	827,098	586,044	1,197,535	2,610,677
1879.....	919,345	565,875	1,121,537	2,606,757
1880.....	1,039,341	579,729	1,102,058	2,721,128
1881.....	1,291,026	613,595	1,190,068	3,094,689
1882.....	1,562,085	674,362	1,308,158	3,544,605
1883.....	1,652,543	707,468	1,414,738	3,774,749
1884.....	1,869,100	744,227	1,518,991	4,132,318
1885.....	2,092,986	803,980	1,723,012	4,619,978
1886.....	2,379,238	827,848	1,988,634	5,195,720
1887.....	2,825,119	890,332	2,285,954	6,001,405
1888.....	3,166,883	928,667	2,466,298	6,561,848
1889.....	*4,459,595	979,847	2,785,403	*8,224,845
1890.....	3,921,137	1,022,362	3,060,652	8,004,151
1891.....	4,258,926	1,030,479	3,128,297	8,417,702
1892.....	4,729,940	1,088,816	3,251,598	9,070,354
1893.....	5,156,008	1,073,541	3,403,230	9,632,779
1894.....	5,435,031	1,079,330	3,394,914	9,909,275
1895.....	5,702,783	1,137,366	3,452,205	10,292,354
1896.....	6,075,454	1,137,607	3,389,605	10,602,666
1897.....	6,598,012	1,174,732	3,443,074	11,215,818
1898.....	7,115,083	1,210,601	3,676,490	12,002,174
Total.....	77,556,297	24,092,961	61,188,108	162,837,366

* Y compris 20 mois d'affaires de la compagnie "Canada Life."

Le total payé aux porteurs de polices durant les années 1893-98 était :—

—	1893.	1894.	1895.	1896.	1897.	1898.
	$	$	$	$	$	$
Réclamations par suite de décès (y compris les bonis ajoutés)	3,139,648	3,411,785	3,148,952	3,817,898	3,946,824	4,024,293
Dotation arrivée à maturité (y compris les bonis ajoutés)	754,589	721,538	813,519	1,063,717	1,377,230	1,158,537
Rentes viagères (y compris les bonis ajoutés).	55,182	61,592	40,523	47,594	65,041	88,937
Payé pour polices rendues	573,288	656,969	702,055	775,156	728,343	723,617
Dividendes aux porteurs de polices	610,577	665,045	1,157,393	801,731	959,524	793,987
	5,133,284	5,516,929	5,862,447	6,506,096	7,076,962	6,789,377

COMPAGNIES D'ASSURANCES CANADIENNES SUR LA VIE, 1898.

ACTIF ET PASSIF.

COMPAGNIES.	Actif.	Passif, y compris le fonds de réserve mais non les actions.	Surplus de l'actif sur le passif à l'exclusion du capital.	Actions payées.	Surplus de l'actif sur le passif et actions payées.
	$	$	$	$	$
Canada, sur la vie	20,038,817	18,095,069	1,943,748	125,000	1,818,748
Confédération	6,825,117	6,361,140	463,977	100,000	363,977
Dominion, sur la vie	344,158	255,165	88,992	64,400	24,592
Excelsior	282,623	224,441	58,182	52,636	5,546
Fédéral	866,283	757,399	108,884	91,000	17,884
Great West.	554,319	444,570	109,748	100,000	9,748
Impériale, sur la vie. . . .	677,062	183,818	493,244	450,000	43,244
London, sur la vie	770,038	700,750	69,288	50,000	19,288
Manufacturers, sur la vie	1,522,872	1,363,470	159,402	127,320	32,082
North American	3,137,820	2,603,800	534,029	*60,000	474,029
Northern, sur la vie.	205,761	27,363	178,399	199,825	. . . . .
Ontario Mutual.	4,126,132	3,869,191	256,942	None.	256,942
Royal Victoria	203,199	30,363	172,836	200,000	. . . . .
Sun, sur la vie	8,231,912	7,497,874	734,038	105,000	629,038
Tempérance et Générale.	667,214	565,953	101,261	*60,000	41,261
Total.	48,453,336	42,980,366	5,472,970	1,785,181	3,687,789

* Le capital de ces compagnies est un capital garanti, sujet à être payé du surplus.

COMPAGNIES D'ASSURANCES CANADIENNES SUR LA VIE, 1898.

REVENU.

Compagnies.	Revenu des primes.	Equivalent des rentes viagères.	Intérêts et dividendes.	Divers.	Total.
	$	$	$	$	$
Canada, sur la vie	2,167,489	Aucun.	806,876	30,934	3,005,299
Confédération	918,110	47,516	254,360	31,211	1,231,197
Dominion, sur la vie	78,681	Aucun.	14,180	7	92,868
Excelsior	83,738	277	9,072	21,054	114,141
Fédéral	346,904	19,825	32,713	1,043	400,486
Great West	238,322	Aucun.	24,384	Aucun.	262,705
Impérial, sur la vie	153,547	1,400	12,464	50,000	217,411
London, sur la vie	206,515	Aucun.	34,668	Aucun.	241,182
Manufacturers, sur la vie	440,494	"	64,832	598	505,924
North American	640,043	9,707	119,120	16,260	785,131
Northern, sur la vie	18,737	Aucun.	6,738	Aucun.	25,475
Ontario Mutual	726,293	8,882	183,595	5,171	923,941
Royal Victoria	24,235	Aucun.	5,165	Aucun.	29,400
Sun, sur la vie	1,895,161	98,467	323,910	10,191	2,327,728
Tempérance et Générale.	187,318	Aucun.	25,382	Aucun.	212,700
Total	8,125,586	186,074	1,897,459	166,468	10,375,588

DÉPENSES.

Compagnies.	Paiements aux détenteurs de polices.	Dépenses générales.	Dividendes aux actionnaires.	Dépenses totales.	Surplus du revenu sur l'excédent des dépenses
	$	$	$	$	$
Canada, sur la vie	1,295,370	413,305	25,000	1,733,675	1,271,623
Confédération	455,974	211,204	15,000	682,177	549,020
Dominion, sur la vie	14,209	24,205	3,220	41,634	51,234
Excelsior	15,901	52,610	Aucun.	68,512	45,636
Fédéral	143,702	109,495	5,479	258,676	141,809
Great West	38,116	94,449	Aucun.	132,565	130,141
Impérial, sur la vie	14,595	92,366	"	106,961	110,450
London, sur la vie	65,680	84,331	4,250	154,261	86,922
Manufacturers, sur la vie	116,730	153,723	10,186	280,639	225,286
North American	228,985	207,034	6,000	442,019	343,112
Northern, sur la vie	Aucun.	27,175	Aucun.	27,175	1,700
Ontario Mutual	360,398	169,995	"	530,393	393,548
Royal Victoria	2,300	36,643	"	38,943	9,543
Sun, sur la vie	745,567	638,248	15,750	1,399,565	928,163
Tempérance et Générale.	52,237	71,929	3,000	127,166	85,534
Total	3,549,764	2,386,712	87,885	6,024,361	4,351,228

PROPORTION DES DÉPENSES AUX PRIMES ET REVENU PERÇU, 1896, 1897 ET 1898.

Compagnies.	Proportion en		
	1896.	1897.	1898.
	p. c.	p. c.	p. c.
Canada sur la vie	17·6	19·0	19·07
Confédération	23·7	22·9	23·00
Dominion sur la vie	38·8	32·2	30·76
Excelsior	....	44·9	62·71
Fédérale	31·3	34 5	31·57
Great West	49·0	44·0	39·63
Impériale sur la vie	....	98·3	60·15
London sur la vie	40·5	40·2	40·83
Manufacturers sur la vie	38·5	36·8	34 89
North American	32·7	30·9	32·35
Mutuelle d'Ontario	20·9	23·3	23·45
Sun sur la vie	29·5	32·9	33·68
Tempérance et Générale	40·8	41·3	38·40

Les recettes du revenu des compagnies canadiennes de 1892 à 1898 ont été comme suit :—

—	1893.	1894.	1895.	1896.	1897.	1898.
	$	$	$	$	$	$
Primes et rentes viagères	5,476,059	5,871,677	6,297,930	6,941,828	7,579,816	8,311,661
Intérêts et dividendes	1,242,169	1,369,752	1,456,386	1,512,143	1,787,021	1,897,459
Divers	38,862	54,180	52,263	65,079	205,192	166,468
Total	6,757,090	7,295,609	7,806,579	8,519,050	9,572,029	10,375,588

Et les dépenses durant les mêmes années ont été :—

—	1893.	1894.	1895.	1896.	1897.	1898.
	$	$	$	$	$	$
Payé aux port. de police	2,265,703	2,567,454	3,070,440	3,244,495	3,641,627	3,549,764
Dépenses générales	1,432,144	1,560,229	1,723,309	1,778,627	2,119,437	2,386,712
Dividendes aux actionnaires	57,994	59,908	132,112	76,031	83,774	87,885
Total	3,755,841	4,187,591	4,925,861	5,099,153	5,844,838	6,024,361

Il appert des chiffres ci-dessus que sur chaque $100 de revenu reçu, les compagnies ont dépensé :—

Source de dépenses.	1893.	1894.	1895.	1896.	1897.	1898.
	$ cts.	$ cts.	$ cts.	$ cts.	$ cts.	$ cts.
Payé aux porteurs de polices	33 53	35 19	39 33	38 09	38 04	34 21
Dépenses générales	21 19	21 39	22 08	20 88	22 14	23 00
Dividendes aux actionnaires	0 86	0 82	1 69	0 89	0 88	0 85
Réserve	44 42	42 60	36 90	40 14	38 94	41 94

RÉSULTAT DE LA VALEUR DES POLICES DES COMPAGNIES D'ASSURANCES SOUS-MENTIONNÉES EN 1898.

Compagnies.	Montant en vigueur.	Réserve nette.	Base de la réserve.
Compagnies canadiennes.	$	$	
Canada sur la vie	74,771,541	*17,846,216	Américaine 4 p.c.
Confédération	29,521,189	6,230,728	H.M. 4½ et 3½ p. polices émises dep. 31 déc. 1895.
Dominion sur la vie	2,923,881	252,618	H.M. 4½ et 4 p. polices émises dep. juil. 1896 et pour boni.
Excelsior	2,767,306	221,197	H.M. 4½ et 4 p. polices 1898 et p. toutes les polices mensuelles.
Fédérale	10,683,566	740,619	H.M. 4½.
Great West	8,261,877	428,466	Actuaires, 4 p.c.
Impériale sur la vie	3,769,125	180,761	+H.M. 3½.
London sur la vie	2,069,917	668,047	H.M. 4½ et 4 p. polices 1898. Actuaires, 4 p. industrielles.
Manufacturers sur la vie	12,606,994	1,349,755	H.M. 4½ et 4 p. polices émises dep. 1er jan. 1896, et p. polices étrangères.
North American	20,439,298	2,586,947	H.M. 4½ et H.M. 4 p. polices émises dep. 1er jan. 1897.
Northern sur la vie	339,950	26,205	Actuaires, 4 p.c.
Mutuelle d'Ontario	23,629,676	3,838,815	Actuaires, 4 p. assurance et gouv. ang. 4 pour annuités p. la vie.
Royal Victoria	887,577	29,363	H.M. 4½.
Sun sur la vie	49,639,356	7,370,708	H.M. 4½.
Tempérance et Générale	7,903,359	558,165	H.M. 4½ et H.M. 4 p. polices émises dep. 1er jan. 1897.
Total	250,714,612	42,328,610	
Compagnies anglaises.			
British Empire	5,999,250	1,300,000	H.M. 4½.
Commercial Union	622,069	236,827	H.M. 4½.
Liverpool, London et Globe	213,662	100,000	H.M. 4½.
London Lancashire	7,903,158	1,870,000	H.M. 4½.
North British	1,102,006	575,000	H.M. 4½.
Royal	845,304	420,000	H.M. 4½.
Standard	17,023,739	4,648,908	H.M. 4½.
Star	582,631	150,000	H.M. 4½.
Total	34,291,819	9,300,735	
Compagnies américaines.			
Ætna sur la vie	14,839,551	5,141,780	H.M. 4½ p.c.
Equitable	19,200,694	4,990,927	H.M. 4½ p.c.
Germania	236,614	95,336	Actuaires, 4 p.c.
Metropolitan	1,109,913	250,551	Réserve à 4 p.c. basée sur tableau, Expérience combinée.
Mutual sur la vie	18,657,184	4,069,370	Réserve à 4 p.c. basée sur tableau. Expérience combinée.
New York	24,298,649	4,889,465	Actuaires, 4 p.c.
Provident Savings	4,150,142	121,680	" 4½ p.c.
Travelers	5,577,644	1,259,715	Institut d'actuaires, H.M. 4½ p.c.
Union Mutual	5,017,675	838,286	Expérience américaine 4½ p.c.
United States	1,523,320	176,836	Institut d'actuaires, H.M. 4½ p.c.
Total	94,611,386	21,833,946	

*Y compris une évaluation de $225,000 pour la réserve de polices vers une plus haute valeur.

+Avec accès spécial pour paiement immédiat de réclamations de décès et pour mortalités suspendues ou différées.

MODE DE RÉPARTITION.

RÉSUMÉ DES ASSURANCES SUR LA VIE AU CANADA (SYSTÈME DE RÉPARTITION) POUR L'ANNÉE 1898.

COMPAGNIES.	Montant total payé par les membres.	Nombre de certificats rapportés tel qu'entrés.	Montant des nouveaux certificats entrés.	Nombre des certificats en vigueur à date.	Montant net en vigueur.	Nombre de certificats comme réclamations.	Montant net des réclamations.	Réclamations payées.
Compagnies canadiennes.	$		$		$		$	$
Association de secours mutuel catholique	223,643	977	1,178,000	12,145	18,151,000	109	165,000	198,750
Commercial Travellers' Mutual Benefit Society	24,442	144	144,000	2,383	2,383,000	23	23,000	23,000
Home Life Association	23,124	478	583,630	1,181	1,384,880	4	4,000	5,425
Independent Order of Foresters (affaires du Canada)	785,202	9,715	10,716,500	62,215	73,834,000	421	481,374	484,016
Woodmen of the World	52,709	1,543	1,627,500	4,703	6,268,500	29	44,212	41,012
Totaux pour 1898	1,109,120	12,857	14,249,630	82,627	102,021,380	586	717,586	752,203
Totaux pour 1897	1,043,401	13,384	14,923,500	77,521	96,646,250	506	715,979	707,283
Compagnies américaines.								
Covenant Mutual	47,907	101	119,625	1,452	2,345,500	22	40,000	41,860
Mutual Reserve fund	455,567	970	1,932,200	14,447	29,398,974	154	328,500	300,693
Totaux pour 1898	503,474	1,071	2,051,825	15,899	31,744,474	176	368,500	342,553
Totaux pour 1897	607,592	1,000	2,170,800	19,939	39,613,949	231	443,500	381,189

MONTANTS D'ASSURANCES SUR LA VIE, ÉCHUS AU DÉCÈS, ANNULÉS OU ABANDONNÉS PAR LAPS DE TEMPS, PARMI LES COMPAGNIES AYANT LE MODE DE RÉPARTITION EN CANADA, DURANT L'ANNÉE 1898.

Compagnies.	Montant échu ou annulé par		Total échu.
	Mort.	Abandon à l'expiration du temps.	
Compagnies canadiennes.	$	$	$
Association de secours mutuels catholique	165,000	740,500	905,500
Commercial Travellers' Mutual Benefit Society	23,000	146,000	169,000
Home Life Association	4,000	533,000	537,000
Independ. Order of Foresters (affaires canadiennes)	481,500	5,151,000	5,632,500
Woodmen of the World	44,212	738,500	782,712
Totaux pour 1898	717,712	7,309,000	8,026,712
" " 1897	681,500	5,943,750	6,625,250
" " 1896	689,854	6,593,896	7,285,750
" " 1895†	279,900	4,058,700	4,338,600
" " 1894†	238,000	2,242,000	2,480,000
" " 1893†	128,550	1,782,000	1,910,550
" " 1892†‡	140,260	4,931,268	5,071,528
" " 1891†‡	220,675	2,564,301	2,784,976
Compagnies américaines.			
Covenant Mutual	40,000	*1,135,875	1,175,875
Mutual Reserve Fund	328,500	5,861,500	6,190,000
Totaux pour 1898	368,500	6,997,375	7,365,875
" " 1897	443,500	6,891,875	7,335,375
" " 1896	449,853	5,452,512	5,902,365
" " 1895	367,800	4,405,380	4,773,180
" " 1894	305,450	6,046,750	6,352,200
" " 1893	346,875	5,793,875	6,140,750
" " 1892	270,575	4,369,475	4,640,050
" " 1891	158,000	2,778,875	2,936,875

* Après déduction des polices mises de nouveau en vigueur.
† Affaires de l'Ordre des Forestiers Indépendants non comprises.
‡ Comprend les affaires faites par la "Mutual Relief Society."

ACTIF ET PASSIF DES COMPAGNIES D'ASSURANCES CANADIENNES ET AMÉRICAINES, D'APRÈS LE MODE DE REPARTITION EN CANADA, 1898.

Compagnies.	Actif.						Total du passif, fonds de réserve non compris.
	Propriété foncière.	Prêts sur propriétés foncières.	Débentures, etc.	Comptant en banques.	Autre actif.	Total actif.	
Canadiennes.	$	$	$	$	$	$	$
Catholique Mutuelle	Aucune.	Aucun.	Aucun.	85,070	21,727	106,797	10,267
Commercial Travellers	"	13,000	7,525	14,392	777	35,694	70
Home Life	"	5,997	Aucun.	6,039	10,835	22,871	6,163
Independent Order of Foresters	426,263	2,153,491	519,455	85,652	162,940	3,347,801	64,664
Woodmen of the World	Aucune.	Aucun.	Aucun.	10,461	6,482	16,943	11,192
Total 1898	426,263	2,172,488	526,980	201,614	202,761	3,530,106	92,356
" 1897	302,763	1,569,063	420,894	399,233	159,682	2,851,637	126,422
Etats-Unis.							
Covenant Mutual	Aucune.	Aucun.	54,613	1,872	771	57,256	12,500
Mutual Reserve Fund	7,506	1,580	274,523	32,341	20,715	336,665	144,303
Total 1898	7,506	1,580	329,136	34,213	21,486	393,921	156,803
" 1897	7,506	15,200	225,984	70,243	85,337	404,270	155,303

En 1898 dix compagnies, dont 5 canadiennes, 4 anglaises, et une américaine ont opéré sur les assurances contre les accidents, et cinq compagnies ont fait affaire dans les assurances de garantie, deux canadiennes, deux anglaises et une américaine. Les opérations des années 1892 à 1898 ont été comme suit :—

—	1892.	1893.	1894.	1895.	1896.	1897.	1898.
Accident.	$	$	$	$	$	$	$
Primes reçues	317,643	313,286	323,272	357,809	424,010	492,356	520,460
Montant assuré	59,086,779	61,123,499	58,047,696	66,631,381	81,024,188	91,003,712	106,617,860
Payé pour réclamations.	152,485	172,874	147,945	191,129	232,583	241,122	285,222
Garantie.							
Primes reçues	66,384	71,704	76,607	76,379	69,750	77,450	85,142
Montant garanti.....	11,212,941	12,947,150	13,053,248	12,965,270	13,707,475	15,598,166	19,178,999
Payé pour réclamations.	13,046	49,504	19,806	11,553	12,809	12,293	5,722

Résumé des assurances sur les glaces, en Canada, pour l'année 1898.

—	Primes.	Nombre de polices nouvelles, et renouvellements.	Nombre de polices en vigueur à date.	Pertes.	Réclamations payées.
	$			$	$
Canada, contre les accidents.	8,249	656	1,441	3,122	3,112
Corneille et Sharpe.....	2,159	478	800	811	811
Dominion Plate Glass	11,465	1,042	2,093	4,403	4,403
Lloyds Plate Glass.....	33,624	5,902	7,087	18,812	18,605
Totaux, 1898	55,497	8,087	11,421	27,148	26,931
" 1897.	55,861	5,233	10,726	24,914	24,593

Les compagnies ci-haut mentionnées ont transigé, suivant le mode de remplacement, au lieu de payer les glaces, elles les ont remplacées et leurs rapports ne montrent pas les assurances effectuées durant l'année, ni le montant des assurances en vigueur à la fin de l'année.

MONTANT D'AFFAIRES DE LA COMPAGNIE DE GARANTIE DE L'AMÉRIQUE DU NORD, 1898.

—	Primes de l'année.	Nombre de polices nouvelles et renouvellements.	Montant de polices nouvelles et renouvellements.	Nombre de polices en vigueur à date.	Montant net en vigueur à date.	Pertes durant l'année.	Réclamations payées.
	$		$		$	$	$
En Canada.....	31,219	.....	8,055,700	.....	6,940,928	3,896	1,840
En d'autres pays.	143,231	.....	49,567,874	.....	36,978,736	63,610	51,186
Totaux.....	174,450	.....	57,623,574	.....	43,919,664	67,506	53,026

Résumé des assurances des maladies en Canada—année 1898.

Ocean Accident and Guarantee.....	.....	.....	.....	.....	.....	.....	2,870
Independent Order of Foresters	132,698	3,563	.....	21,079	.....	3,354	102,710
Totaux.....	132,698	3,563	.....	21,079	.....	3,354	105,580

Résumé des assurances contre les voleurs—année 1898.

Dominion Burglary Guarantee Company.	17,865	2,301	2,284,938	2,123	2,030,123	5,746	5,015

Résumé des assurances sur les bouilloires, 1898.

Boiler Inspection and Insurance Company..	30,757	722	2,175,925	1,011	3,396,775	450	450

Résumé des assurances sur la navigation intérieure, 1898.

Marine Insurance Co ..	160	.....	.....	Aucune.	Aucun.	Aucune.	Aucune.
British and Foreign Marine.....	8,075	5,588	25,035,416	"	"	282	282

Montant total de primes reçues pour toutes sortes d'assurances, sur la vie, feu, etc., etc., de 1882 à 1898 :—

Année.	Compagnies.			Total
	Canadiennes.	Anglaises.	Américaines.	
	$	$	$	$
1869*	666,272	1,634,752	722,874	3,023,898
1870*	740,522	1,716,648	923,956	3,381,126
1871*	999,315	1,870,295	1,305,080	4,174,690
1872*	1,214,475	2,096,602	1,583,155	4,894,232
1873*	1,354,131	2,367,373	1,844,570	5,566,074
1874*	2,092,635	2,439,281	1,834,797	6,366,713
1875*	2,353,910	2,307,011	1,816,230	6,477,151
1876*	2,650,184	2,194,565	1,666,567	6,511,316
1877*	2,393,274	2,504,584	1,513,554	6,411,412
1878*	1,988,994	2,580,984	1,409,129	5,979,107
1879*	2,022,167	2,465,029	1,347,049	5,834,245
1880*	2,229,370	2,628,137	1,343,198	6,200,705
1881*	2,497,496	2,966,853	1,457,456	6,921,805
1882	3,080,218	3,601,467	1,633,238	8,314,923
1838	3,256,558	3,911,981	1,828,122	8,996,661
1884	3,484,568	4,251,999	1,956,581	9,693,148
1885	3,707,360	4,253,733	2,210,324	10,171,417
1886	4,066,154	4,327,836	2,575,181	10,969,171
1887	4,605,664	4,633,709	2,937,770	12,177,143
1888	5,050,337	4,841,614	3,168,206	13,060,157
1889	6,473,344	5,026,353	3,512,144	15,011,841
1890	5,996,336	5,175,863	3,910,636	15,082,835
1891	6,278,200	5,322,535	4,185,313	15,786,048
1892	6,361,365	5,678,311	4,720,024	16,759,700
1893	6,900,013	5,824,984	5,042,589	17,767,586
1894	7,295,401	5,809,436	5,122,738	18,227,575
1895	7,703,300	6,053,854	5,181,667	18,938,821
1896	8,736,404	6,392,163	5,145,210	20,273,777
1897	9,223,776	6,630,467	5,148,170	21,002,413
1898†	9,927,813	6,750,789	5,317,992	21,996,594

* Primes reçues provenant d'assurances océaniques non comprises.
† Primes reçues des assurances sur le feu et sur la vie seulement.

RÉPARTITION DES PRIMES PAR NATURE D'ASSURANCE.

Nature de l'assurance.	1883.	1884.	1885.	1886.	1887.	1888.	1889.
	$	$	$	$	$	$	$
Contre l'incendie	4,624,741	4,980,128	4,852,460	4,932,335	5,244,502	5,437,263	5,588,016
Sur la navigation intérieure	72,930	67,582	61,431	42,491	80,719	159,207	146,327
" maritime	336,383	311,418	331,736	294,320	274,528	176,251	241,877
Sur la vie	3,774,749	4,132,318	4,619,978	5,195.720	6,001,405	6,561,848	8,224,845
" (cotisations)			93,771	262,849	296,698	367,740	404,953
Contre les accidents	128,944	137,660	145,202	165,384	193,715	249,048	278,755
Garantie	58,914	64,042	62,718	60,820	64,478	62,549	68,549
Sur les vitres-panneaux			4,121	15,252	21,098	28,068	27,870
Sur les chaudières à vapeur						18,183	30,649
Total	8,996,661	9,693,148	10,171,417	10,969,171	12,177,143	13,060,157	15,011,841

Nature de l'assurance.	1890.	1891.	1892.	1893.	1894.	1895.	1896.	1897.	1898.
	$	$	$	$	$	$	$	$	$
Contre les vols				11,288	17,398	14,903	15,304	18,181	17,865
Indemnitaire du crédit				25,066	18,553	Aucun.	Aucun.	Aucun.	Aucun.
Contre l'incendie	5,836,071	6,168,716	6,512,327	6,793,595	6,711,369	6,943,382	7,075,850	7,157,661	7,349,669
Sur la nav. intérieure	138,699	86,660	33,294	58,669	65,092	76,345	47,681	41,279	38,342
" marine	235,736	141,420	112,494	143,161	141,013	151,660	189,414	135,508	Non donné.
Sur la vie	8,004,151	8,417,702	9,070,354	9,632,779	9,909,275	10,292,354	10,602,666	11,215,818	12,002,174
" (cotisation)	450,507	527,307	582,804	657,578	892,126	945,997	1,665,581	1,650,993	1,612,594
Contre les accidents	295,553	313,177	317,643	313,286	323,272	357,809	424,010	493,275	520,460
Garantie	66,540	68,698	66,384	71,704	76,607	76,379	69,750	77,450	228,373
Sur les vitres panneaux	33,709	38,686	39,466	39,142	43,933	51,095	51,326	55,815	55,497
Sur les chaudières à vapeur	21,869	23,682	24,934	21,318	28,937	28,851	23,184	26,885	30,757
Contre les maladies							109,011	125,324	132,628
Transit intérieur								4,224	8,235
Total	15,082,835	15,786,048	16,759,700	17,767,586	18,227,575	18,938,821	20,273,777	21,002,413	21,996,594

Le montant déposé chez le receveur général pour garantir les assurés, s'élevait le (2 et 3 juillet 1897 et 1898).

	1897.	1898.
Obligations canadiennes	$ 3,306,946	$ 4,169,646
" des provinces	3,065,501	3,339,532
" du gouvernement américain	2,185,000	2,236,000
Garanties du gouvernement suédois	58,400	58,400
" " britannique	713,744	603,468
" coloniales anglaises	695,447	817,113
Dépôts en banque	110,000	110,000
Obligations de la commissiou du havre, Montréal	365,000	365,000
" municipales	11,843,816	12,569,057
Actions de banques	25,420	23,633
Obligations de sociétés de prêts	215,120	287,287
" du P. C. et du Canada Central	1,445,500	1,445,500
" du Ceylan et des Indes	38,933	38,933
	$24,668,827	$26,063,568

En 1898, la somme de $8,089,500 a été également versée entre les mains de fidéicommissaires canadiens, formant un total de $34,143,068 comme garantie pour les assurés, et cette somme se répartissait comme il suit, entre les diverses assurances :—

	1896.	1897.	1898.
Contre l'incendie et la nav. intérieure	$ 6,074,455	$ 6,087,222	$ 6,347,469
Sur la vie	24,033,678	25,704,515	26,898,512
Contre les accidents et pour garanties, etc.	712,390	834,787	907,087
	$30,820,523	$32,626,524	$34,153,068

A l'expiration de l'année 1897, il y avait 98 compagnies sous la surveillance du surintendant des assurances. Nous donnons ci-après la nature de leurs opérations :—

	1897.
Assurances sur la vie	43
" " (cotisation)	8
" contre l'incendie	33
" sur la navigation intérieure	8
" maritimes	2
" contre les accidents	9
" de garanties	5
" sur les chaudières à vapeur	1
" " vitres-panneaux	4
" contre les vols avec effraction	1
" contre les maladies	3
" assurances sur les malles enregistrées	3

TELÉGRAPHES.

LIGNES TÉLÉGRAPHIQUES AÉRIENNES OU SOUS-MARINES, POSSÉDÉES ET EXPLOITÉES PAR LE GOUVERNEMENT DANS LES DIVERSES PROVINCES DU CANADA.

Emplacement des lignes.	Points raccordés.	Aériennes.	Sous-marines.	Total.	Nombre de bureaux.	Moyennes annuelles de dépêches expédiées.
		Milles.	Nœuds.			
Terreneuve	Port au Basque—Cap-Ray	14		14	2	
Nouvelle-Ecosse	Sydney-Nord—Meat Cove (avec embr.)	147¼		148¼	13	5,700
"	Traversant le chenal Bras-d'Or		½			
"	" le havre de Sainte-Anne		¼			
"	" " Ingonish		¼			
"	Meat Cove—à l'île Saint-Paul		20	23	2	50
"	Sur l'île Saint-Paul	3				
"	Malou—Chéticamp	63		63	7	2,000
"	Barrington—Cap-Sable	16		17¾	3	450
"	Traversant le chenal Bear-Point		1¼			
"	" " du phare		¼			
Nouveau-Brunswick	Chatham—Escuminac	42		42	5	750
	Réseau de la Baie de Fundy :					
"	Eastport—à Campobello		1¾	44¼	8	600
"	Terre ferme East-Port	½				
"	Sur l'île Campobello	7½				
"	Campobello—à Grand-Manan		7¼			
"	Sur l'île Grand-Manan	25¼				
"	Grand-Manan—à l'île Cheney		½			
"	Sur l'île Cheney	¾				
"	Ile Cheney—à l'île Whitehead		¾			
Québec	Baie Saint-Paul—Chicoutimi	92		92	6	18,400
"	Embranchement Saint-Alexis à L'Anse, Saint-Jean	40		40	1	
"	Murray-Bay—Pointe des Esquimaux	628½		667¾	40	
"	Traversant la rivière Saguenay		1¼			
"	Bersimis à Manicouagan		12			
"	Manicouagan à Godbout		26			

LIGNES TÉLÉGRAPHIQUES AERIENNES OU SOUS-MARINES, POSSÉDÉES ET EXPLOITÉES PAR LE GOUVERNEMENT DANS LES DIVERSES PROVINCES DU CANADA—*Fin.*

Emplacement des lignes.	Points raccordés.	Aériennes.	Sous-marines.	Total.	Nombre de bureaux.	Moyennes annuelles de dépêches expédiées.
		Milles.	Nœuds.			
	Réseau de la quarantaine:					
Québec	Québec—L'Ange-Gardien	13	.....			
"	L'Ange-Gardien—l'île d'Orléans	.....	¾			
"	Sur l'île d'Orléans	29¼	.....			
"	Ile Orléans—île Réaux	.....	2	52¾	7	3,400
"	Sur l'île Réaux	2½	.....			
"	Ile Réaux—Grosse-Ile	.....	2			
"	Sur la Grosse-Ile (sur tout son parcours)	3¼	.....			
	Réseau d'Anticosti:					
"	Gaspé—L'Anse à Fougère	28	.....			
"	L'Anse à Fougère—Anticosti	.....	44¼	316½	10	500
"	Sur l'île d'Anticosti	223¼	.....			
"	Anticosti—Longue-Pointe, Mingan	.....	21			
"	Meat Cove (C.B.)—île de la Madeleine	.....	55	138½	9	500
"	Sur les îles de la Madeleine	83	½			
	Réseau de l'île Pelée :					
Ontario	Leamington—Pointe-Pelée	12	.....			
"	Pointe-Pelée—île Pelée	.....	9½	34	10	500
"	Sur l'île Pelee	12	.....			
Nord-Ouest	Qu'Appelle—Edmonton et Saint-Albert	607½	.....	607½	15	4,200
"	Moose Jaw—Wood Mountain	90½	.....	90½	2	250
Colombie-Anglaise	Ashcroft—Barkerville	276½	.....	276½	8	2,000
"	Victoria—Cap-Beale	118	.....	118	7	250
"	Nanaïmo—Comox et Alberni	110½	.....	110½	8	2,500
"	Ashcroft—Lillooet	62	.....	62	1	500
	Total	2.751½	*239	2,990½	164	42,550

*Nœuds convertis en milles statutaires dans le total.

LIGNES TÉLEGRAPHIQUES DU GOUVERNEMENT CANADIEN—RECETTES ET DÉPENSES D'EXPLOITATION, 1898.

Lignes.	Revenu.	Dépenses.
	$	$
Golfe Saint-Laurent et les provinces maritimes—		
Ile d'Anticosti	1,256	2,887
Baie de Fundy	697	3,294
Cap-Ray	.....	.....
Cap-Sable	2	154
Chéticamp	423	957
Escuminac	172	505
Agence de la Pointe-Basse	.....	54
Iles de la Madeleine	634	4,754
Meat-Cove et l'Ile Saint-Paul	764	2,847
Côte Nord du Saint-Laurent (à l'est de Betsiamites)	1,262	3,758
" " (à l'ouest ")	957	3,899
Quarantaine	487	805
Vaisseau *Newfield*, etc	137	2,250
Subventions, matériel du bureau et dépen. imp.	2,130	2,508
Ontario—Ile Pelée	1,830	1,062
Lignes télégraphiques du Nord-Ouest	.....	14,353
Colombie-Anglaise—Ligne Comox (y compris ligne Alberni)	.....	3,991
*Barkerville	.....	3,130
*Cap-Beale	.....	4,154
Service télégraphique en général	.....	1,371
	10,751	56,733

* La compagnie du Pacifique Canadien qui exploite ces lignes, retire le revenu et le gouvernement rembourse le surplus de dépenses sur le revenu.

L'exploitation des lignes télégraphiques à l'ouest de Québec, est entre les mains de la Compagnie Great North-western et de la Compagnie du Pacifique Canadien, et dans les provinces maritimes elle est conduite par la Compagnie Western Union. Voici certaines indications au sujet de ces compagnies, de 1890 à 1898 :—

Compagnies.	Année.	Milles de ligne.	Milles de fils.	Nombre de dépêches.	Nombre de bureaux.
Cie de télégraphe Great North-western	1890	17,971	33,445	2,895,247	1,525
	1891	17,966	33,505	2,846,030	1,523
	1892	17,967	33,437	2,804,631	1,511
	1893	18,000	35,000	2,900,000	1,600
	1894	13,165	34,628	2,643,318	1,471
	1895	18,174	34,222	2,496,465	1,462
	1896	18,201	34,413	2,523,302	1,457
	1897	18,206	34,423	2,454,921	1,478
	1898	18,228	34,545	2,400,185	1,457

LIGNES TÉLÉGRAPHIQUES DU CANADA, ETC.—*Fin.*

COMPAGNIES.	Année.	Milles de ligne.	Milles de fils.	Nombre de dépêches.	Nombre de bureaux.
Cie du chemin de fer Canadien du Pacifique	1890	6,300	22,500	*812,200	700
	1891	6,700	22,265	*1,003,000	750
	1892	7,000	24,700	*1,300,000	800
	1893	7,600	26,000	*1,300,000	880
	1894	7,600	26,000	*1,200,000	880
	1895	7,600	26,000	*1,200,000	880
	1896	7,800	26,500	*1,250,000	880
	1897	8,173	28,263	*1,500,000	880
	1898	8,385	†33,143	*1,650,000	921
Cie Western Union	1890	3,124	7,889	374,511	195
	1891	3,200	8,034	368,530	209
	1892	3,175	8,066	360,313	214
	1893	3,175	8,111	350,253	212
	1894	3,172	8,113	344,919	214
	1895	3,041	8,022	333,834	214
	1896	2,948	8,010	*172,442	209
	1897	2,939	8,075	359,004	214
	1898	2,935	8,386	357,080	213
Total	1890	27,395	63,834	4,081,958	2,420
	1891	27,866	63,804	4,217,560	2,482
	1892	28,142	66,203	4,464,944	2,525
	1893	28,775	69,111	4,550,253	2,692
	1894	28,937	68,741	4,188,237	2,565
	1895	28,815	68,244	4,024,299	2,556
	1896	28,949	68,923	3,945,744	2,546
	1897	29,318	70,761	4,313,925	2,572
	1898	29,548	76,013	4,407,265	2,591

* Dépêches de la presse non comprises. † Y compris 61 milles de câbles.

LIGNES TÉLÉGRAPHIQUES DANS LES PRINCIPAUX PAYS.

PAYS.	Année.	Milles de ligne.	Milles de fils.	Nombre de dépêches.	Nombre de bureaux.	Nombre de personnes à chaque bureau.
Europe.						
Australie	1897	31,484	92,052	13,771,084	4,942	4,835
Hongrie	1897	13,375	64,515	13,396,578	2,899	5,985
Belgique	1897	3,955	41,895	9,448,856	1,026	6,420
Danemark*	1897	2,988	8,549	2,009,788	171	12,780
France	1896	64,422	208,828	45,708,298	11,769	3,273
Empire allemand	1897	87,513	336,434	39,760,092	22,150	2,842
Grande-Bretagne	1898	41,516	280,578	83,029,999	10,483	3,834
Grèce	1896	5,087	6,023	1,395,591	209	11,645
Italie	1896	25,449	98,318	9,210,239	5,785	5,474
Pays-Bas*	1897	3,598	12,747	4,672,142	549	9,115
Portugal	1897	4,584	9,475	2,437,351	425	10,494
Russie	1894	78,396	157,397	69,546,753	4,623	22,970
Roumanie	1897	4,290	10,305	2,336,380	520	11,154
Servie	1897	2,522	5,034	137,870	134	17,257

LIGNES TÉLÉGRAPHIQUES DANS LES PRINCIPAUX PAYS—*Suite.*

Pays.	Année.	Milles de ligne.	Milles de fils.	Nombre de dépêches.	Nombre de bureaux.	Nombre de personnes à chaque bureau.
Europe—Fin.						
Espagne	1894	23,636	59,247	5,962,339	1,421	12,361
Suède	1896	8,281	25,578	2,213,444	1,425	3,516
Norvège	1897	6,646	17,181	2,012,094		
Suisse	1897	5,344	20,888	3,729,194	1,997	1,544
Turquie		21 800	33,760		1,649	3,463
Asie.						
Indes	1897	48,584	148,136	5,077,584	1,563	141,505
Japon	1897	11,720	37,661	10,978,153	1,114	38,338
Perse	1897	4,150	6,700	163,134	95	94,737
Afrique.						
Cap de Bonne-Espérance	1897	6,609		2,392,503	426	4,146
Egypte	1897	2,058	8,770	2,498,834		
Amérique.						
République Argentine	1896	25,345	59,060	4,953,887	1,237	3,197
Brésil	1895	10,143	21,936	1,283,695	289	49,598
Canada	1898	29,548	76,013	4,407,265	2,591	2,026
*Chili	1897	9,832	11,200	1,255,806	229	13,316
Mexique	1898	42,150			327	38,593
Pérou	1897	1,933		121,492	48	54,622
Etats-Unis	1898	189,847	874,420	62,173,749	2,210	3,349
Uraguay		4,380		332,447	97	8,173
Australasie.						
Nouvelle-Galles du Sud	1897	12,778	33,073	2,728,360	886	1,508
*Nouvelle-Zélande	1897-8	6,484	18,024	2,696,233		
Queensland	1897	10,090	18,472	934,326	367	1,345
†Australie méridionale	1897	5,862	14,447			
*Tasmanie	1897	1,884	‡3,740	344,980	225	763
Victoria	1897	6,947	14,374	1,821,634	778	1,503
Australie occidentale	1897	5,958	8,111	1,306,003	142	1,140

* Lignes de l'État seulement.
† Y compris les lignes de téléphone, etc.
‡ Y compris 427 milles, câbles sous marins

TÉLÉPHONES.

Nombre de compagnies en Canada	62
" " qui ont fait rapport	37
" de bureaux	1,369
" d'instruments	43,547
" de milles de poteaux	19,211
" " de fils	70,430
" de dépêches envoyées	*89,796,917

* Des 37 compagnies qui ont fait rapport 18 ont été incapables de donner le nombre de dépêches expédiées.

MILICE.

Par l'acte de l'Union 1867, le commandement en chef des forces navales et militaires au Canada est attribué à la reine et le contrôle de ces forces est placé entre les mains du parlement du Canada,

A la confédération, le parlement du Canada a créé un département de la milice et de la défense dont sir George E. Cartier en a été le premier ministre. Le premier acte concernant la milice a été passé en 1868, 31 Vict., chap. 40, d'après les dispositions de la quinzième section de l'acte de 1867.

Le tableau suivant est un état des listes régimentaires de la milice active et permanente ponr l'année fiscale finissant le 30 juin 1900 :—

ÉTABLISSEMENTS RÉGIMENTAIRES DE LA MILICE PERMANENTE ET ACTIVE DU CANADA, 1899-1900.

Milice permanente.

Régiments.	Officiers.	Officiers brevetés.	Sergents d'état-major et sergents.	Simples soldats.	Total.	Chevaux.
Dragons "Royal Canadian".....	12	....	27	122	161	103
Artillerie "Royal Canadian".....	24	.....	53	333	430	99
Régiment d'infanterie "Royal Canadian"	25	.....	62	308	395	7
Total.....	61	.. ..	142	763	986	209

Milice active.

*Cavalerie.....	232	.. ...	245	1,984	2,461	2,254
†Artillerie de campagne.....	105	.. .	157	1,464	1,726	859
‡Artillerie de place..	137	.....	144	1,884	2,165	.....
§Génie.....	18	....	22	288	328	.....
Compagnies de brancardier.....	16	.....	34	154	204	.....
‖Infanterie.....	2,414	.. .	2,358	23,792	28,564	338
Corps de service d'armée.....	12	12	24	92	140	76
Ambulances.....	12	.....	20	64	96	.. ....
Grand total.....	3,007	12	3,146	30,485	36,650	3,736

*9 régiments ; escadrons ; 3 troupes. †1 brigade ; 15 batteries. ‡5 bataillons ; Compagnies. §2 compagnies. ‖91 bataillons ; 6 compagnies.

Une cartoucherie de l'Etat a été établie à Québec en 1882.

DÉPARTEMENT DE LA MILICE ET DE LA DÉFENSE

ÉTAT FINANCIER POUR L'ANNÉE TERMINÉE LE 30 JUIN 1898.

Crédit pour le service de la milice, 1897-98.	Montant.
	$
Par statut—	
Salaire du major général et de l'adjudant général	6,600
Par vote—	
Salaire de l'état-major, du corps permanent et de la milice active, ainsi que les pensions	364,135
Contingent du Yukon	99,976
Exercice militaire annuel de la milice	299,628
Salaires et gages des employés civiques	65,420
Propriétés, travaux et constructions militaires	99,900
Champ de tir à Ottawa	14,660
Matériel de guerre et armes à feu modernes	46,868
Accoutrements et autres	87,344
Provisions, approvionnements, nouveaux chevaux fournis à la cavalerie	119,911
Transportation et fret	39,976
Subventions à l'artillerie, aux associations de tir et aux corps de musique	35,000
Divers et contingents non prévus	14,804
Collège militaire royal du Canada	58,231
Manufacture de cartouches de la Puissance, comprenant munitions pour compétitions pour les associations de tir, $54,000.	72,832
Manufacture de cartouches de la Puissance, ammunition Martini, $15,000.	
Défense d'Esquimalt, C.A.—	
Contribution de la Puissance pour travaux et bâtisses, $29,000	44,899
Paie et allocations d'un détachement de l'artillerie royale, ou ingénieurs royaux, $47,500	
Gratuités aux officiers se retirant du service	42,915
Contingent du jubilé de la Reine	1,374
Compte capital—Armes, munitions et défenses	173,740
Total	1,681,613
Pensions.	
Par vote—	
Pensions—Milice, rébellion, 1885	18,918
" " invasion fénienne, etc	2,871
" " vétérans, 1812	
Par statut—	
Pensions—Milice, Haut-Canada, rébellion, 1837-38	1,480
	23,269

REVENUS.

	$	$
Revenu casuel		401
Munitions, magasins militaires, accoutrements	15,468	
Divers	1,145	
Loyers	4,420	
		21,033
		21,434
Collège royal militaire		15,884
		37,318

STATISTIQUES RELIGIEUSES.

Ces statistiques nous apprennent qu'il y avait 10,480 églises en Canada, en avril 1891, ce qui fait une augmentation de 1,828 sur le nombre de 1881.

Cette augmentation se décompose comme suit par dénomination religieuse : Baptistes, 324 ; Catholiques romains, 301 ; Anglicans, 415 ; Méthodistes, 322 ; Presbytériens, 411 ; toutes autres dénominations, 55.

Du nombre total des églises, les méthodistes ont près de 32 pour 100 ; les presbytériens et les catholiques romains, 17 pour 100 respectivement ; les anglicans, 16 pour 100 ; les baptistes, 12 pour 100 ; ce qui laisse 6 pour 100 pour "toutes autres."

Si nous prenons la population en bloc, nous avons une église pour chaque groupe de 461 personnes ; si nous distinguons les diverses sectes, nous constatons que les catholiques romains ont une église pour chaque groupe de 1,115 fidèles de leur croyance ; les anglicans, une église pour chaque groupe de 386 adhérents ; les méthodistes, une pour chaque groupe de 251 ; les presbytériens, une pour chaque groupe de 428 ; les baptistes, une pour chaque groupe de 240.

Pendant la période 1881-91 l'Eglise d'Angleterre semble être celle qui a déployé le plus d'activité dans les établissements religieux pour le peuple, l'Eglise presbytérienne vient en second lieu, viennent ensuite les baptistes, les méthodistes et les catholiques.

Si nous considérons la distribution géographique, nous voyons que les anglicans ont établi 337 églises nouvelles dans les provinces situées à l'est de Manitoba, et 78 dans le Manitoba et autres provinces de l'ouest. Les méthodistes ont établi 227 églises dans les provinces de l'est, et 95 dans celles de l'ouest ; les presbytériens, 302 et 109 dans chaque région respectives ; les catholiques romains, 257 et 44, et les baptistes, 305 et 19 respectivement.

Du nombre total accrû de leurs églises, les méthodistes en ont établi 70 pour 100 dans les cinq provinces de l'est, et 30 pour 100 dans celles de l'ouest. Les presbytériens ont construit 73 pour 100 du nombre accrû de leurs églises dans l'est, et 27 pour 100 dans l'ouest. Les anglicans, 81 pour 100 dans l'est, et 19 pour 100 dans l'ouest. L'accroissement en constructions religieuses des catholiques romains se répartit 85 pour 100 dans l'est et 15 pour 100 dans l'ouest, et celui des baptistes 94 pour 100 et 6 pour 100 respectivement.

Par province, l'augmentation du nombre des églises se répartit de la manière suivante :—

Provinces.	Baptistes.	Catholiques romains	Eglise d'Angleterre.	Méthodistes.	Presbytériens.	Autres.
Ile du Prince-Edouard	16	.....	1	1	15	2
Nouvelle-Ecosse	71	18	54	75	38	*10
Nouveau-Brunswick	81	28	28	58	26	*3
Québec	11	113	37	38	42	*13
Ontario	126	98	217	55	181	47
Manitoba	14	18	30	50	61	30
Colombie-Anglaise	4	7	26	24	8	5
Territoires du Nord-Ouest	1	19	22	21	40	*3
Total	324	301	415	322	411	55

*Diminution.

L'Eglise catholique romaine en Canada a un cardinal, sept archevêques, vingt-trois évêques, et à peu près 1,500 ecclésiastiques. L'Eglise d'Angleterre a deux métropolitains, dix-neuf évêques et à peu près 1,000 pasteurs. Le premier évêché anglican colonial érigé dans l'Empire britannique a été celui de la Nouvelle-Ecosse, 1787. En 1793, le Haut et le Bas-Canada furent érigés en un diocèse distinct. En 1839, le diocèse de Toronto fut établi. En 1849, la Terre de Rupert reçut son premier évêque anglican, et la Colombie-Anglaise reçut le sien en 1859. Le Nouveau-Brunswick forma un diocèse distinct de celui de la Nouvelle Ecosse à partir de 1845.

Les presbytériens se sont unis pour former l'Eglise presbytérienne du Canada, en 1875. Les méthodistes se sont unis pour ne plus former qu'une seule organisation religieuse au Canada, en 1883.

Les statistiques du recensement indiquent que les ecclésiastiques de toutes les confessions, en 1891, étaient au nombre de 7,164, une augmentation de 735 en dix ans.

RELIGIONS.

Le tableau suivant donne un état des cinq principales dénominations religieuses, par provinces, d'après le recensement de 1891 :—

Provinces.	Eglise d'Angleterre	Méthodistes	Presbytériens.	Baptistes.
Ontario	385,999	654,033	453,147	106,047
Québec	75,472	39,544	52,673	7,991
Nouvelle-Ecosse	64,410	54,195	108,952	83,122
Nouveau-Brunswick	43,095	35,504	40,639	79,649
Manitoba	30,852	28,437	39,001	16,112
Colombie-Britannique	23,619	14,298	15,284	3,098
Ile de Prince-Edouard	6,646	13,596	33,072	6,265
Les Territoires	15,936	8,158	12,558	1,555
Canada	646,059	847,765	755,326	303,839

Provinces.	Autres dénominations.	Total.	Catholiques romains.	Grand total.
Ontario	156,795	1,756,021	358,300	2,114,321
Québec	21,146	196,826	1,291,709	1,488,535
Nouvelle-Ecosse	17,265	327,944	122,452	450,396
Nouveau-Brunswick	6,415	205,302	115,961	321,263
Manitoba	17,533	131,935	20,571	152,506
Columbia-Britannique	21,031	77,330	20,843	98,173
Ile du Prince-Edouard	1,662	61,241	47,837	109,078
Les Territoires	46,386	84,623	14,344	98,967
Canada	288,233	2,841,222	1,992,017	4,833,239

Tableau comparatif du nombre des principales dénominations en 1881 et 1891, de la proportion de chaque dénomination à la population totale à chaque recensement :—

Religions.	1881.		1891.	
	Nombre.	Proportion à la population totale.	Nombre.	Proportion à la population totale.
Catholiques romains	1,791,982	41·43	1,992,017	41·21
Méthodistes	742,981	17·18	847,765	17·54
Presbytériens	676,165	15·63	755,326	15·63
Eglise d'Angleterre	577,414	13·35	646,059	13·37
Baptistes	296,525	6·85	303,839	6·29
Luthériens	46,350	1·07	63,982	1·32
Congrégationalistes	26,900	·62	28,157	·58
Disciples	20,193	·47	12,763	·26
Brethren	8,831	·20	11,637	·24
Adventistes	7,211	·16	6,354	·13
Quakers	6,553	·15	4,650	·10
Protestants	6,519	·15	12,253	·25
Universalistes	4,517	·10	3,186	·07
Juifs	2,393	·06	6,414	·13
Unitairiens	2,126	·05	1,777	·04
Armée du Salut	.....	.....	13,949	·29
Autres dénominations	14,269	·33	33,756	·70
Non spécifiées	*93,881	2·17	*89,355	1·85

* Y compris païens.

POPULATION.

POPULATION DU CANADA PAR SEXES, 1881 ET 1891.

Provinces.	1881.		1891.	
	Hommes.	Femmes.	Hommes.	Femmes.
Ontario	978,765	948,157	1,069,487	1,044,834
Québec	678,109	680,918	744,141	744,394
Nouvelle-Ecosse	220,538	220,034	227,093	223,303
Nouveau-Brunswick	164,119	157,114	163,739	157,524
Manitoba	34,903	27,357	84,342	68,164
Colombie-Britannique	29,503	19,956	63,003	35,170
Ile du Prince-Edouard	54,728	54,163	54,881	54,197
Les Territoires	28,113	28,333	53,785	45,182
Canada	2,188,778	2,136,032	2,460,471	2,372,768

NOMBRE ET MOYENNE DES FAMILLES EN CANADA PAR PROVINCES, D'APRÈS LES RECENSEMENTS DE 1881 ET 1891.

Provinces.	1881. Familles.		1891. Familles.	
	Nombre.	Moyenne.	Nombre.	Moyenne.
Ontario	366,444	5·2	414,789	5·1
Québec	254,841	5·3	271,991	5·5
Nouvelle-Ecosse	79,596	5·5	83,733	5·4
Nouveau-Brunswick	56,948	5·6	58,462	5·5
Manitoba	14,169	4·6	31,786	4·8
Colombie-Britannique	10,439	4·7	20,718	4·7
Iles du Prince-Edouard	17,973	6·0	18,601	5·8
Les Territoires	11,726	4·8	14,415	4·6
Territoires non organisés			7,148	4·5
Canada	812,136	5·3	921,643	5·2

EDUCATION.

En vertu de la loi de l'Amérique Britannique du Nord, de 1867, le pouvoir de légiférer en matière d'éducation fut laissé aux gouvernements des diverses provinces, les droits et privilèges relatifs aux écoles confessionnelles ou séparées, en existence, à cette époque étant spécialement garantis.

ONTARIO.

La disposition des affaires relatives à l'instruction publique dans la province d'Ontario, est entre les mains du ministre de l'instruction publique. Ces écoles sont sous le contrôle de commissaires élus par les contribuables, et n'ont pas permission d'employer d'instituteurs non diplômés. La présence à l'école de tous les enfants entre les âges de 7 à 13 ans est compulsoire pour au moins 100 jours, durant chaque année ; mais la loi n'est pas aussi strictement mise en force qu'il serait à désirer. Le tableau suivant donne les détails relatifs aux écoles publiques d'Ontario, pour les années 1877 à 1897, les écoles catholiques romaines séparées y étant comprises.

ÉCOLES PUBLIQUES D'ONTARIO, 1877-97.

Année.	Nombre des écoles.	Personnes en âge de fréquenter les écoles (5 à 21 ans.)	Nombre total des élèves inscrits.	Garçons.	Filles.	Moyenne des présences.
1877	5,140	494,804	490,960	261,070	229,790	217,184
1878	4,990	492,360	489,015	260,400	228,615	224,588
1879	5,123	494,424	487,012	259,056	227,956	219,442
1880	5,137	489,924	483,045	255,677	227,368	220,068
1881	5,238	484,224	476,268	251,661	224,607	215,264
1882	5,203	483,817	471,512	246,966	224,546	214,176
1883	5,252	478,791	464,369	243,671	220,698	215,561
1884	5,316	471,287	466,917	244,532	222,385	221,861
1885	5,395	583,147	472,458	249,175	223,283	225,907
1886	5,437	601,204	487,496	257,030	230,466	239,044
1887	5,506	611,212	493,212	259,083	234,129	245,152
1888	5,569	615,353	495,323	259,485	235,838	245,789
1889	5,623	616,022	500,815	263,047	237,768	253,943
1890	5,718	617,856	496,565	259,519	237,046	251,307
1891	5,826	615,781	491,741	256,674	235,067	257,642
1892	5,889	595,238	485,670	253,091	232,579	253,830
1893	5,954	592,503	481,068	250,856	230,212	259,426
1894	5,977	593,840	483,203	251,918	231,285	268,334
1895	5,994	600 615	484,551	253,108	231,443	271,549
1896	5,996	591,717	481,948	251,669	230,279	271,354
1897	6,009	590,055	482,777	251,667	231,100	273,544

Année.	Instituteurs.		Recettes.	Dépenses.	Dépense moyenne par élève.	
	Hommes.	Femmes.			Calculée sur le total des présences.	Sur la moyenne des présences.
			$	$	$ c.	$ c.
1877	3,020	3,448	3,405,081	3,073,489	6 26	14 15
1878	3,060	3,413	3,231,565	2,889,347	5 91	12 86
1879	3,153	3,443	3,213,840	2,833,085	5 82	12 91
1880	3,264	3,483	3,254,830	2,822,053	5 85	12 82
1881	3,362	3,560	3,259,238	2,844,271	5 92	13 21
1882	3,062	3,795	3,469,990	3,026,975	6 42	14 13
1883	2,829	4.082	3,570,731	3,108,430	6 69	14 42
1884	2,789	4,296	3,723,138	3,280,862	7 02	14 79
1885	2,744	4,474	3,813,066	3,312,700	7 01	14 67
1886	2,727	4,637	3,993,483	3,457,699	7 09	14 46
1887	2,718	4,876	4,331,357	3,742,104	7 59	15 26
1888	2,824	4,972	4,456,352	3,859,365	7 75	15 70
1889	2,774	5,193	4,851,061	4,198,517	8 44	16 53
1890	2,730	5,450	5,016,212	4,295,678	8 67	17 09
1891	2,755	5,581	4,771,311	4,076,241	8 34	15 82
1892	2,770	5,710	4,811,899	4,053,918	8 40	15 97
1893	2,785	5,862	4,746,252	4,051,460	8 54	15 62
1894	2.795	6,029	4,972,507	4,248,131	8 79	15 83
1895	2,843	6,070	4,868,315	4,197,192	8 67	15 45
1896	2,824	6,164	4,886,112	4,149 207	8 61	15 29
1897	2,784	6,344	4,988,155	4,215,670	8 73	15 41

Le tableau suivant donne les indications relatives aux écoles catholiques séparées d'Ontario dans les années 1877-97 :—

Le tableau suivant donne les indications relatives aux écoles catholiques séparées d'Ontario dans les annés 1877-97 :—

ÉCOLES CATHOLIQUES ROMAINES SÉPARÉES, ONTARIO, 1877-97.

Année.	Nombre d'écoles.	Nombre d'élèves.	Garçons.	Filles.	Moyenne des présences.	Recettes.	Dépenses.	Coût moyen par élève. Calculé sur le total des présences.	Coût moyen par élève. Calculé sur la moyenne des présences.
						$	$	$ c.	$ c.
1877	175	24,952	.....	.....	.....	120,266	114,806	4 60	.....
1878	176	25,280	.....	.....	.....	127,549	120,559	4 77	.....
1879	191	24,779	.....	.....	.....	129,092	122,831	4 96	.....
1880	196	25,311	.....	.....	.....	136,873	128,463	5 08	.....
1881	195	24,819	.....	.....	.....	137,074	123,724	4 99	.....
1882	193	26,148	.....	.....	.....	166,739	154,340	5 90	.....
1883	194	26,177	.....	.....	.....	166,289	153,611	5 86	.....
1884	207	27,463	13,703	13,760	.....	190,454	176,477	6 42	.....
1885	218	27,590	13,956	13,634	.....	218,096	204,531	7 41	.....
1886	224	29,199	14,860	14,339	15,959	193,908	179,730	6 15	11 27
1887	229	30,373	15,376	14,997	16,866	229,848	211,223	6 95	12 52
1888	238	31,123	15,805	15,518	17,136	278,114	260,003	8 35	15 17
1889	243	32,790	16,707	16,083	18,153	267,304	244,440	7 45	13 46
1890	259	34,571	17,683	16,888	18,395	313,326	289,703	8 38	15 75
1891	289	36,168	18,438	17,730	20,795	320,386	278,687	7 70	13 40
1892	312	37,466	19,169	18,297	21,560	326,035	289,838	7 74	13 44
1893	313	38,067	19,646	18,421	21,863	305,767	270,729	7 11	12 39
1894	328	39,762	20,509	19,253	23,328	392,393	337,307	8 48	14 46
1895	334	39,773	20,475	19,298	24,090	331,561	296,655	7 46	12 31
1896	339	40,846	20,978	19,868	24,630	337,030	303,147	7 42	12 31
1897	340	41,620	21,342	20,278	24,996	335,324	302,169	7 26	12 09

Il y avait 9 écoles protestantes séparées qui toutes ont fait leurs rapports, et qui montrent qu'il y avait treize professeurs, dont deux hommes et onze femmes ; 543 élèves, soit 277 garçons et 266 filles ; présence moyenne, 311 ; recettes, $6,169, et dépenses, $4,976.

Ci-après les indications relatives aux écoles (*high schools*) d'Ontario pour les années 1877-97 :—

"HIGH SCHOOLS," ONTARIO, 1877-97.

Année.	Nombre d'instituteurs.	Nombre d'écoles.	Nombre d'élèves.	Garçons.	Filles.	Moyenne des présences.	Recettes.	Dépenses.	Coût moyen par élève.	
									Calculé sur le total des présences.	Calculé sur la moyenne des présences.
							$	$	$ c.	$ c.
1877	280	104	9,229	.....	.....	5,201	357,521	343,710	37 24	66 08
1878	.....	104	10,574	.....	.....	5,998	420,188	396,010	37 46	66 02
1879	.....	104	12,136	.....	.....	6,992	417,461	400,788	33 02	57 32
1880	.....	104	12,910	7,030	5,880	7,250	432,309	413,930	32 06	57 09
1881	.....	104	13,136	6,951	6,184	7,270	371,250	345,850	26 00	47 57
1882	332	104	12,348	6,017	6,331	6,580	373,150	343,720	27 56	52 23
1883	.....	104	11,843	6,056	5,787	6,454	378,888	348,946	29 47	54 07
1884	.....	106	12,737	6,386	6,351	7,302	407,978	385,426	30 26	52 79
1885	.....	107	14,250	7,259	6,991	8,207	458,941	429,762	30 16	52 35
1886	.....	109	15,344	7,907	7,437	8,797	502,315	477,797	31 14	54 31
1887	398	112	17,459	8,793	8,666	10,227	529,323	495,612	28 38	48 46
1888	.....	115	17,742	8,995	8,747	10,464	684,268	637,055	35 91	60 88
1889	.....	120	18,642	9,422	9,220	10,793	703,042	645,338	34 61	59 71
1890	.....	120	19,395	9,686	9,709	11,437	676,895	627,208	32 34	54 84
1891	.....	126	22,230	10,892	11,338	13,448	828,578	761,566	34 26	56 63
1892	522	128	22,837	11,058	11,779	13,764	793,812	696,114	30 48	50 57
1893	538	129	23,056	10,908	12,147	13,711	900,721	823,722	35 80	60 08
1894	554	129	23,523	11,318	12,205	14,463	749,651	688,532	29 27	47 61
1895	570	129	24,662	12,032	12,630	14,962	764,728	720,583	29 22	48 16
1896	574	130	24,567	11,881	12,686	14,999	806,631	749,970	30 53	50 00
1897	579	130	24,390	11,942	12,448	14,714	767,487	715,976	29 35	48 66

Le tableau suivant donne les recettes et les dépenses totales pour les fins scolaires publiques, 1877-97.

RECETTES ET DÉPENSES, 1877-97.

Année.	Recettes.			Dépenses.			
	Subventions de la province.	Subvent. des municipalit, produits des taxes municipales.	Fonds du revenu du clergé et autres sources.	Salaires des instituteurs.	Cartes géographiques et prix.	Emplacements et constructions scolaires.	Loyers, réparations et combustible.
	$	$	$	$	$	$	$
1877.....	251,962	2,422,432	730,687	2,038,099	47,539	477,393	510,458
1878.....	258,539	2,278,040	694,986	2,011,208	42,507	413,393	422,239
1879. ..	252,566	2,307,223	654,051	2,072,823	32,622	306,026	421,614
1880.....	263,454	2,321,929	669,447	2,113,180	25,222	249,390	434,261
1881.....	258,297	2,352,556	648,385	2,106,019	14,022	280,460	443,770
1882.....	265,738	2,447,214	757,038	2,144,449	15,583	341,918	525,025
1883.....	265,467	2,538,042	767,222	2,210,187	20,275	312,342	565,626
1884.....	267,084	2,675,621	780,433	2,296,027	17,732	341,198	625,905
1885.....	264,419	2,680,121	868,526	2,327,050	20,230	373,405	592,015
1886.....	265,912	2,826,376	901,195	2,385,464	32,699	414,238	625,298
1887.....	268,722	3,084,352	978,283	2,458,540	27,509	544,520	711,535
1888.....	274,511	3,080,995	1,100,846	2,521,537	29,382	575,973	732,473
1889....	276,305	3,342,436	1,292,329	2,553,845	32,124	829,052	783,406
1890.....	284,327	3,411,654	1,329,293	2,669,377	42,816	753,039	830,446
1891.....	289,610	3,168,498	1,313,203	2,722,116	42,521	460,655	850,949
1892.....	283,791	3,300,512	1,227,596	2,752,629	40,003	427,321	833,965
1893.....	287,852	3,265,292	1,193,108	2,798,199	40,234	350,942	862,085
1894.....	299,217	3,460,328	1,212,962	2,822,731	50,465	445,386	869,549
1895.....	298,419	3,332,995	1,236,901	2,861,650	56,633	420,608	858,211
1896.....	310,851	3,415,647	1,159,614	2,838,583	56,736	386,143	817,745
1897.....	366,538	3,361,562	1,260,055	2,886,061	60,585	391,689	877,335

Le tableau suivant nous donne les indications relatives aux écoles normales et aux écoles modèles de comté, 1877-98 :—

ÉCOLES MODÈLES ET NORMALES, 1877-98.

Année.	Écoles modèles de comté.			Écoles normales.						Collège normal.		
	Nombre des établissements	Nombre des instituteurs à l'épreuve.	Nomb. des inst. ayant subi l'examen final	Nomb. des profes. normales.	Nombre d'étudiants.	No. des maitres (modèles et jard. de l'enf.	No. des élèves (mod. et jard. de l'enfance.	Produit des contributions des élèves modèles et jard. de l'enfance.	Dépenses des élèves modèles et des élèves des écoles normales.	Nombre des instituteurs.	Nombre d'étudiants.	Recettes provenant de frais.
								$	$			
1877..	50	1,237	1,146	13	257	8	643	7,909	25,780	....	....	.....
1878..	50	1,391	1,372	14	226	8	383	7,752	34,033	....	....	.....
1879 .	51	1,295	1,259	15	429	8	391	7,884	33,720	....	....	.....
1880..	49	1,413	1,317	13	483	15	607	9,123	36,694	....	....	.....
1881..	50	668	615	15	418	15	698	11,523	41,848	....	....	.....
1882..	46	882	837	16	260	15	799	13,783	44,888	....	....	.....
1883..	48	820	791	15	338	16	760	13,232	45,540	....	....	.....
1884..	51	1,117	1,017	15	351	16	742	12,107	40,811	....	....	.....
1885..	52	1,305	1,203	12	405	17	658	11,352	37,976	....	....	.....
1886..	53	1,463	1,376	11	439	13	660	11,625	38,488	....	....	.....
1887..	55	1,491	1,376	13	441	18	763	13,427	40,189	....	....	.....
1888..	57	1,072	1,000	12	445	21	794	14,595	39,494	....	....	.....
1889..	58	1,208	1,140	12	442	22	928	16,502	41,494	....	....	.....
1890..	58	1,293	1,228	12	411	21	948	17,336	43,232	....	....	.....
1891..	58	1,464	1,379	12	442	22	885	16,542	43,810	....	....	.....
1892..	59	1,283	1,225	12	428	22	842	19,016	45,724	10	96	1,630
1893..	59	1,582	1,456	12	412	22	805	16,873	45,932	....	....	.....
1894..	59	1,750	1,587	12	379	21	799	17,231	46,404	....	....	.....
1895..	60	1 834	1,644	13	442	21	801	17,850	45,668	....	....	.....
1896..	60	1,637	1,549	13	445	21	814	17,880	46,094	....	....	.....
1897..	60	1,645	1,384	13	447	23	832	18,798	46,391	12	180	4,374
1898..	60	1,288	1,166	10	458	24	858	20,587	46,950	12	176	2,600

JARDINS DE L'ENFANCE, 1891-97.

Année.	Nombre des établissements.	Nombre des instituteurs.	Nombre des élèves.	Moyenne des présences.
1891	66	160	6,375	3,287
1892.....	85	200	8,056	3,190
1893....	85	200	8,767	3,462
1894.....	90	184	9,340	3,681
1895....	95	201	9,501	3,646
1896	97	202	10,174	4,051
1897	105	223	10,693	4,362

Le tableau suivant donne le nombre des cercles d'instituteurs (Teachers' Institutes) et le nombre de leurs membres, ainsi que leurs recettes et dépenses, 1877-97 :—

CERCLES D'INSTITUTEURS, 1877-97.

Année.	Nombre des instituteurs.	Nombre des membres.	Nombre total des instituteurs dans la province.	Recettes.				Dépenses.
				Allocation du gouvernement.	Allocation de la municipalité	Droits.	Total.	
				$	$	$	$	$
1877	42	1,881	6,468	1,412	100	300	2,769	1,128
1878	54	3,511	6,473	3,247	530	689	5,962	3,765
1879	60	4,185	6,596	3,517	350	757	7,632	4,772
1880	59	4,214	6,747	3,275	225	790	8,029	4,966
1881	61	4,033	6,922	2,950	200	1,027	8,571	4,377
1882	62	4,395	6,857	2,900	300	1,089	9,394	5,355
1883	62	4,821	6,911	4,025	435	793	10,373	5,871
1884	54	5,189	7,085	2,027	510	676	9,423	4,875
1885	64	5,666	7,218	1,800	900	885	9,253	4,588
1886	66	5,974	7,364	1,820	1,995	917	10,037	4,658
1887	66	6,718	7,594	1,800	1,879	731	10,406	4,975
1888	66	6,882	7,796	1,890	1,850	779	10,765	5,733
1889	67	7,132	7,967	2,665	1,650	816	11,397	6,227
1890	66	7,458	8,180	2,125	2,025	813	10,891	5,723
1891	68	7,761	8,336	1,915	1,900	936	11,582	5,725
1892	69	8,142	8,480	1,950	2,105	876	12,044	6,127
1893	71	7,952	8,647	2,050	1,748	875	11,940	6,194
1894	73	7,630	8,824	2,100	2,232	998	12,385	6,527
1895	75	7,383	8,913	2,125	2,302	1,061	13,623	7,412
1897	73	7,627	9,128	2,425	2,017	901	12,446	6,599

ECOLES DU SOIR.

Année.	Nombre d'écoles.	Instituteurs.	Nombre d'élèves.	Présence moyenne.
1891	36	76	2,930	686
1892	32	63	2,293	506
1893	28	65	2,062	522
1894	25	54	1,937	444
1895	31	56	2,130	443
1896	21	41	1,349	329
1897	18	37	1,406	317

Il y avait sept écoles d'arts fréquentées, autant qu'il a été possible de s'en assurer, par à peu près 500 élèves. Rattachés au ministère de l'Education, et placés sous sa direction, il y avait 244 "Mechanic Institutes" pouvant disposer de 417,643 livres et comptant 30,854 membres. Leur avoir était évalué à $354,000 et leurs dettes se montaient à $12,560. Il y avait en outre 103 bibliothèques ouvertes au public, renfermant plus de 371,439 volumes et fréquentées par 80,354 personnes et dont l'actif s'élevait à $516,168 et le passif à $119,047.

Le deuxième vendredi de mai, chaque année, a été réservé sous le nom de "Arbor Day" pour la plantation d'arbres et l'embellissement des terrains attenant aux écoles. En 1897, 14,491 arbres furent plantés.

Le tableau suivaut donne le nombre des instituteurs recevant des pensions et les sommes qui leur ont été payées durant les années 1880-98 :—

INSTITUTEURS À LA RETRAITE 1880-98.

Année.	Nombre des instituteurs sur la liste.	Dépenses.
		$
1880	391	48,229
1881	399	49,130
1882	422	51,000
1883	422	51,500
1884	443	54,234
1885	423	55,003
1886	440	58,791
1887	454	58,295
1888	472	58,290
1889	457	60,365
1890	463	62,105
1891	456	61,080
1892	456	63,751
1893	459	63,685
1894	442	64,046
1895	435	63,800
1896	430	62,597
1897	424	62,800
1898	420	64,352

QUÉBEC.

Les questions d'éducation dans la province de Québec relèvent du surintendant de l'instruction publique, assisté d'un conseil qui comprend 35 membres, et qui se décompose en comités pour la gestion respective des écoles catholiques et des écoles protestantes. Les écoles sont maintenues au moyen, en partie, de cotisations municipales, et en partie de subventions du gouvernement de la province, et elles sont toutes et chacune placées sous la direction de bureaux locaux, ou de membres du clergé local.

Le tableau suivant indique le nombre des établissements d'éducation de tous rangs dans la province :—

ETABLISSEMENTS D'EDUCATION DANS QUÉBEC, 1897-98.

Établissements.	Sous la gestion de commissaires.	Libres.	Élémentaires.	Supérieurs.	Totaux.
Ecoles catholiques romaines.					
Ecoles élémentaires	4,208	66	4,274	....	4,274
Ecoles modèles	340	141	.....	481	481
Académies	33	94	.....	127	127
Ecoles normales	....	2	.....	2	2
Collèges classiques	.....	19	.....	19	19
Universités	.....	2	.....	2	2
Ecoles de sourds-muets et d'aveugles	.....	3	.....	3	3
Total	4,581	327	4,274	634	4,908
Ecoles protestantes					
Ecoles élémentaires	884	9	893	.....	893
Ecoles modèles	53	.....	.....	53	53
Académies	26	.....	.....	26	26
Ecoles normales	.....	1	.....	1	1
Collèges affiliés aux universités	.....	3	.....	3	3
Universités	.....	2	.....	2	2
Ecoles de sourds-muets et d'aveugles	.....	1	.....	1	1
Total	963	16	893	86	979
Ecoles des arts et manufactures	.....	7	.....	7	7
Ecoles d'agriculture et d'industrie laitière	.....	4	.....	4	4
Grand total des écoles	5,544	354	5,167	731	5,898

Le nombre des élèves dans les divers établissements d'éducation en 1897-98 se chiffre comme ci-dessous :—

STATISTIQUES SCOLAIRES, QUÉBEC, 1897-98.

Etablissements.	Garçons.	Filles.	Catholiques romains.	Protestants.	Total.	Moyenne des présences.
Ecoles catholiques romaines.						
Elémentaires	87,319	89,362	176,036	645	176,681	123,594
Ecoles modèles	31,485	33,958	65,135	318	65,453	54,169
Académies	13,168	12,472	25,201	439	25,640	22,165
Collèges classiques	5,474	.....	5,474	.....	5,474	5,018
Ecoles normales et écol. y rattachées.	379	248	625	2	627	†
Université Laval	810	.....	810	.....	810	†
Ecoles des sourds-muets et d'aveugles	*	*	474	.....	474	†
Total	138,635	136,040	273,755	1,404	275,159	204,946
Ecoles protestantes.						
Elémentaires	14,118	13,460	2,186	25,392	27,578	20,071
Ecoles modèles	2,312	2,067	256	4,123	4,379	3,349
Académies	2,353	2,113	214	4,252	4,466	3,668
Collèges affiliés aux universités	23	60	.....	83	83	75
Bishop's College et Université McGill	1,241	132	.....	1,373	1,373	†
Ecoles de sourds-muets	*	*	.....	61	61	†
Ecoles normales	239	456	49	646	695	†
Total	20,286	18,288	2,705	35,930	38,635	27,163
Ecoles des arts et manufactures	821	.....	.....	.....	821	650
Ecoles d'agricult. et d'indus. laitière.	116	.....	.....	.....	116	105
Grand total	159,858	154,328	276,460	37,334	314,731	232,864

* Sexe non donné. † Non donné.

Les indications suivantes relatives aux écoles de Québec sont tirées des rapports annuels de la province.

STATISTIQUES SCOLAIRES, QUÉBEC, 1894-98.

—	1894.	1895.	1896.	1897.	1898.
	Nombre.	Nombre.	Nombre.	Nombre.	Nombre.
Municipalités	1,246	1,283	1,287	1,311	1,370
Constructions scolaires	5,472	5,608	5,657	5,761	5,784
Ecoles élémentaires	5,004	5,196	5,178	5,115	5,167
" modèles	501	533	514	524	534
Académies	143	157	164	165	153
Ecoles normales	3	3	3	3	3
Collèges classiques	23	23	21	21	22
Universités	4	4	4	4	4
Ecoles d'aveugles et de sourds-muets	4	4	4	4	4
" d'arts et manufactures	9	9	9	7	7
" d'agriculture et de laiterie	6	6	6	5	4
Total des écoles	5,697	5,935	5,903	5,848	5,898
Elèves—Ecoles élémentaires	191,333	197,731	201,587	197,933	204,259
" " modèles et académies	83,582	88,149	91,997	99,395	99,938
" " normales	1,152	1,251	1,270	1,312	1,322
" Collèges classiques	5,382	5,388	5,302	5,498	5,557
" Universités	1,261	1,317	1,528	1,233	2,183
" Ecoles pour aveugles et sourds-muets	524	504	509	515	535
" d'arts et manufactures	944	1,457	1,426	1,394	937
Total	284,178	295,797	303,619	307,280	314,731
Moyenne des présences—Ecoles élémentaires	136,786	146,351	144,734	139,876	143,665
Personnel enseignant—Ecoles élémentaires, hommes	703	732	752	729	743
Personnel enseignant—Ecoles élémentaires, femmes	5,353	5,540	5,763	5,859	5,903
Personnel enseignant dans les ordres religieux	1,054	1,181	1,[illegible]	1,332	1,415
Personnel enseignant—Sœurs	2,282	2,346	2,265	2,513	2,432
Total des instituteurs	9,392	9,799	9,980	10,433	10,493
Dépenses par le gouvernement—Ecoles élémentaires	170,000	170,000	170,000	170,000	170,000
Toutes autres	134,410	134,410	134,410	134,410	134,410
Cotisations municipales—Ecoles élémentaires	1,255,518	1,303,731	1,353,807	1,396,726	1,425,986
Dépense totale	1,559,928	1,608,141	1,658,217	1,701,136	1,730,396

NOUVELLE ÉCOSSE.

Le conseil de l'instruction publique de la Nouvelle-Ecosse se compose des membres du Conseil exécutif. Il y a également un surintendant de l'éducation. La gestion locale des écoles publiques est confiée à des commissaires, désignés par les contribuables de l'endroit.

Le tableau suivant de statistiques scolaires s'explique de soi :—

STATISTIQUES SCOLAIRES DE LA NOUVELLE-ÉCOSSE, 1877-1898.

ÉCOLES PUBLIQUES.

Semestre terminé.	Nombre d'établissements.	Nombre d'élèves.	Garçons	Filles.	Moyenne des présences.	Rapport des élèves inscrits à l'ensemble de la population.	Dépense de la province par élève.
							$ c.
30 avril 1877....	1,731	80,788	44,756	36,032	46,380	1 en 4·8	0 88
31 oct. 1877....	1,871	83,941	41,992	41,949	47,000	1 en 4·6	0 91
30 avril 1878 ...	1,812	81,523	44,698	36,825	49,656	1 en 4·7	0 91
31 oct. 1878....	1,915	84,169	42,026	42,143	48,247	1 en 4·6	0 90
30 avril 1879....	1,884	81,640	45,537	36,103	45,272	1 en 4·7	0 92
31 oct. 1879....	1,935	84,356	42,265	42,091	46,441	1 en 4·6	0 90
30 avril 1880....	1,687	73,978	41,362	32,616	41,785	1 en 5·2	0 95
31 oct. 1880....	1,811	78,808	39,428	39,380	43,375	1 en 4·9	0 92
30 avril 1881....	1,763	77,468	43,061	34,407	43,847	1 en 5	0 94
31 oct. 1881....	1,877	80,189	40,138	40,051	43,075	1 en 4·8	0 94
30 avril 1882....	1,820	76,888	42,284	34,604	42,504	1 en 5·7	0 96
31 oct. 1882....	1,910	81,196	40,876	40,320	44,989	1 en 5·4	0 92
30 avril 1883....	1,844	79,091	43,373	35,718	45,031	1 en 5·5	0 93
31 oct. 1883. ..	1,943	81,863	40,995	40,868	46,269	1 en 5·3	0 92
30 avril 1884....	1,889	80,041	44,031	36,010	46,300	1 en 5·5	0 94
31 oct. 1884....	2,014	84,266	41,731	42,535	45,194	1 en 5·2	0 92
30 avril 1885....	1,942	81,472	44,710	36,762	46,510	1 en 5·4	0 96
31 oct. 1885....	2,065	86,578	43,059	43,519	50,287	1 en 5	0 95
30 avril 1886....	2,001	84,570	46,167	38,403	50,562	1 en 5·5	0 96
31 oct. 1886 ...	2,111	86,858	43,410	43,448	51,719	1 en 5·4	0 98
30 avril 1887. ..	2,042	84,217	45,637	38,580	48,770	1 en 5·6	1 01
31 oct. 1887....	2,123	86,731	43,345	43,386	51,338	1 en 5·5	1 00
30 avril 1888....	2,045	82,486	44,509	37,977	47,520	1 en 5·8	0 99
31 oct. 1888....	2,166	86,585	43,211	43,371	49,893	1 en 5·6	0 98
30 avril 1889....	2,069	82,371	44,781	37,590	49,773	1 en 5·9	0 99
31 oct. 1889....	2,193	86,488	42,849	43,639	50,302	1 en 5·6	0 98
30 avril 1890 ...	2,109	82,794	44,177	38,617	48,324	1 en 5·4	0 99
31 oct. 1890....	2,243	88,170	44,047	44,123	50,915	1 en 5·1	0 96
30 avril 1891....	2,120	81,304	43,528	37,776	47,875	1 en 5·5	1 00
31 oct. 1891....	2,236	85,792	42,655	43,137	50,820	1 en 5·3	0 99
30 avril 1892...	2,158	82,965	44,627	38,338	49,494	1 en 5·4	0 98
31 oct. 1892....	2,231	87,189	43,630	43,559	52,457	1 en 5·2	0 98
31 juillet 1893*...	2,252	94,899	49,775	45,124	50,103	1 en 4·7	1 32
— janv. 1894....	2,292	98,710	51,584	47,126	51,152	1 en 4·5	1 69
31 juillet 1895....	2,305	100,555	51,885	48,670	54,006	1 en 4·5	1 81
31 " 1896 ..	2,312	101,032	52,316	48,716	54,450	1 en 4·5	1 80
31 " 1897....	2,346	100,847	52,023	48,824	54,922	1 en 4·4	1 81
31 " 1898....	2,385	101,203	51,979	49,224	57,771	1 en 4·5	1 80

* Pour 9 mois.

STATISTIQUES SCOLAIRES DE LA NOUVELLE-ÉCOSSE, 1877-1398.

ACADÉMIES DE COMTÉ.

ANNÉE.	Nombre des élèves.	Garçons.	Filles.	Moyenne des présences.	Nombre des professeurs et assistants.
1877	484	242	242	230	10
1878	481	252	229	259	10
1879	553	278	275	271	11
1880	559	314	245	246	11
1881	510	287	223	241	11
1882	671	339	332	310	14
1883	789	400	389	387	16
1884	757	385	372	383	16
1885	798	381	417	420	16
1886	1,322	669	653	755	34
1887	1,414	723	691	764	34
1888	1,504	767	737	812	35
1889	1,482	790	692	800	34
1890	1,519	784	735	805	37
1891	1,663	847	816	905	37
1892	1,696	862	834	933	42
1893*	1,397	682	715	960	44
1894	1,419	696	723	966	42
1895	1,526	736	790	1,082	43
1896	1,572	743	829	1,125	47
1897	1,685	788	897	1,221	55
1898	1,768	830	938	1,309	51

* Pour 9 mois terminés le 31 juillet.

ÉCOLES NORMALES ET MODÈLES.

ANNÉE.	NORMALES.			MODÈLES.		
	Nombre des professeurs.	Nombre des élèves.	Dépenses.	Nombre des professeurs.	Nombre des élèves.	Dépenses.
			$			$
1877	4	140	4,300	11	881	5,042
1878	4	127	4,300	11	950	5,276
1879	3	117	4,471	12	1,108	5,157
1880	5	151	4,998	12	1,104	6,048
1881	5	136	4,884	12	987	6,073
1882	5	116	4,975	12	891	5,307
1883	5	125	5,132	12	1,009	6,807
1884	6	129	5,464	13	1,018	6,692
1885	6	205	5,546	13	990	6,733
1886	6	198	5,939	13	998	6,588
1887	6	176	5,764	14	1,021	7,308
1888	6	158	5,989	2	124	1,132
1889	6	122	6,115	2	135	1,000
1890	6	114	6,388	2	118	1,050
1891	5	101	5,465	2	128	1,100
1892	5	114	5,850	2	112	1,050
1893	6	163	6,402	2	119	1,100
1894	7	130	7,900	2	109	1,100
1895	7	177	7,927	2	108	1,100
1896	7	144	8,237	2	114	1,100
1897	7	152	8,206	2	125	1,175
1898	7	152	8,660	2	126	1,200

RECETTES ET DÉPENSES TOTALES DE LA PROVINCE DE LA NOUVELLE-ECOSSE POUR LES FINS SCOLAIRES DANS LES ANNÉES 1877-98.

RECETETES.

Année.	* Subventions de la province.	Cotisations municipales.	Autres sources.	Total.
	$	$	$	$
1877	204,266	106,833	324,550	635.649
1878	208,115	106,920	368,282	683,317
1879	205,575	107,181	.....	.....
1880	196,217	107,181	281,561	584,959
1881	185,519	106,695	286,086	578,300
1882	184,627	106,949	290,564	582,140
1883	186,088	120,340	316,477	622,905
1884	191,124	120,345	314,172	625,641
1885	199,188	120,328	334,044	653,560
1886	209,834	120,377	321,954	652,165
1887	216,085	119,047	337,216	672,348
1888	211,196	118,485	346,314	675,995
1889	212,922	118,281	341,716	672,919
1890	213,434	118,349	377,529	709,312
1891	213,906	118,301	393,077	725,284
1892	216,430	120,127	410,017	746,574
1893†	166,040	89,623	413,449	669,112
1894	220,436	120,507	454,200	795,144
1895	238,760	119,900	453,144	811,804
1896	242,345	120,018	450,972	813,335
1897	242,811	119,602	448,263	810,676
1898	245,837	119,869	473,104	838,810

* Aux écoles publiques † Pour 6 mois.
NOTE.—Pour dépense pour fins scolaires voyez recettes totales.

Le nombre des écoles du soir du gouvernement en 1898 était de 14. Nombre d'élèves, 528 et la présence moyenne de 310.

A l'école des arts Victoria, Halifax, il y avait 96 élèves, soit une diminution de 12 sur l'année précédente. Les recettes s'élevèrent à $2,419 et la dépense à $1,976.

NOUVEAU-BRUNSWICK.

Le bureau principal de l'Education du Nouveau-Brunswick comprend le lieutenant-gouverneur, les membres du Conseil exécutif, le président de l'université du Nouveau-Brunswick, et le surintendant en chef de l'éducation.

Une fête des arbres, "Arbor day", comme dans Ontario, a été célébrée le 18 mai 1898 2,323 arbres et arbustes furent plantés ce jour-là, et 620 massifs de fleurs préparés.

STATISTIQUES SCOLAIRES DU NOUVEAU-BRUNSWICK, 1877-98.

ÉCOLES PUBLIQUES.

Semestre terminé.	Nombre des écoles.	Maîtres et assistants	Nombre des élèves.	Garçons	Filles.	Moyenne des présences.	Rapport des inscrits à la population totale.
31 oct. 1878-9....	1,345	1,386	55,378	27,711	27,667	30,505	1 par 5·11
30 avril 1878-9....	1,305	1,348	53,743	29,546	24,197	30,901	1 " 5·32
31 oct. 1879-80...	1,404	1,433	56,716	28,606	28,110	31,655	1 " 5·04
30 avril 1879-80...	1,283	1,333	50,308	27,568	22,740	29,690	1 " 5·67
31 oct. 1880-1....	1,368	1,410	52,739	26,280	26,459	29,607	1 " 5·42
30 avril 1880-1....	1,297	1,356	49,550	27,195	22,355	29,203	1 " 5·77
31 oct. 1881-2....	1,386	1,453	51,921	25,856	26,065	29,002	1 " 6·18
30 avril 1881-2....	1,317	1,371	48,805	26,677	22,128	28,562	1 " 6·58
31 oct. 1882-3....	1,411	1,480	52,758	26,439	26,319	29,676	1 " 6·09
30 avril 1882-3....	1,378	1,438	50,662	27,619	23,043	31,843	1 " 6·34
31 oct. 1883-4....	1,451	1,527	54,883	27,506	27,377	32·742	1 " 5·85
30 avril 1883-4....	1,414	1,502	53,509	29,214	24,295	31,936	1 " 6·00
31 oct. 1884-5....	1,508	1,601	57,068	28,365	28,703	33,368	1 " 5·63
30 juin 1884-5....	1,549	1,695	63,001	33,350	29,651	33,612	1 " 5·10
31 déc. 1885.....	1,441	1,509	52,753	26,991	25,762	31,245	1 " 6·44
30 juin 1886.....	1,515	1,590	61,802	32,884	28,918	34,628	1 " 5·50
31 déc. 1886.....	1,504	1,568	53,932	27,496	26,436	32,729	1 " 6·36
30 juin 1887.....	1,522	1,598	59,796	32,189	27,607	33,972	1 " 5·73
31 déc. 1887.....	1,542	1,613	55,492	27,888	27,604	33,315	1 " 6·24
30 juin 1888.....	1,532	1,587	59,636	31,766	27,870	32,465	1 " 5·80
31 déc. 1888.....	1,548	1,609	54,099	27,349	26,750	30,219	1 " 6·45
30 juin 1889.....	1,505	1,597	59,819	31,847	27,972	33,785	1 " 5·84
31 déc. 1889.....	1,565	1,657	56,385	28,847	27,538	34,822	1 " 5·70
30 juin 1890.....	1,517	1,617	58,570	31,053	27,517	32,542	1 " 5·49
31 déc. 1890.....	1,557	1,641	55,622	27,964	27,658	33,512	1 " 5·78
30 juin 1891.....	1,536	1,632	59,568	31,196	28,372	34,394	1 " 5·39
31 déc. 1891.....	1,604	1,674	56,217	28,459	27,758	35,203	1 " 5·71
30 juin 1892.....	1,585	1,669	60,786	31,967	28,819	35,220	1 " 5·28
31 déc. 1892.....	1,633	1,710	57,547	29,092	28,455	37,373	1 " 5·58
30 juin 1893.....	1,614	1,693	60,154	31,576	28,578	35,940	1 " 5·34
31 déc. 1893.....	1,644	1,725	57,195	28,818	28,377	35,381	1 " 5·62
30 juin 1894.....	1,653	1,749	61,280	32,149	29,131	37,260	1 " 5.24
31 déc. 1894.....	1,685	1,761	57,282	28,894	28,388	36,295	1 " 5·60
30 juin 1895.....	1,695	1,790	62,518	32.659	29,859	38,447	1 " 5·13
31 déc. 1895.....	1,724	1,799	57,889	29,155	28,734	37,876	1 " 5·54
30 juin 1896.....	1,720	1,829	61,918	32,315	29,603	37,176	1 " 5·18
31 déc. 1896.....	1,722	1,782	57,200	28,660	28,540	37,085	1 " 5·61
30 juin 1897.....	1,737	1,829	61,908	32,297	29,611	37,154	1 " 5·18
31 déc. 1897.....	1,749	1,820	58,174	29,180	28,994	38,992	1 " 5·52
30 juin 1898.....	1,778	1,864	63,333	32,980	30,353	38,874	1 " 5·07

STATISTIQUES SCOLAIRES DU NOUVEAU-BRUNSWICK, 1877-98.

ÉCOLES DE GRAMMAIRE.

SEMESTRE TERMINÉ.	Professeurs et assistants.	Nombre des élèves.	Moy'ne des présences.
31 oct. 1877-8.	51	658	426
30 avril 1877-8.	57	660	469
31 oct. 1878-9.	52	742	459
30 avril 1878-9.	49	786	556
31 oct. 1879-80	50	692	484
30 avril 1879-80	53	712	503
31 oct. 1880-1.	52	618	394
30 avril 1880-1.	53	589	418
31 oct. 1881-2.	55	571	375
30 avril 1881-2.	53	547	394
31 oct. 1882-3.	55	577	388
30 avril 1882-3.	54	576	418
31 oct. 1883-4.	61	574	383
30 avril 1883-4.	49	517	384
31 oct. 1884-5.	57	675	449
30 juin 1885...	55	754	446
31 déc. 1885...	59	727	473
30 juin 1886...	55	717	478
31 déc. 1886...	58	727	499
30 juin 1887...	65	697	483
31 déc. 1887...	64	657	427

ÉCOLES DE GRAMMAIRE.

SEMESTRE TERMINÉ.	Professeurs et assistants.	Nombre des élèves.	Moy'ne des présences.
30 juin 1888..	61	654	421
31 déc. 1888..	62	687	476
30 juin 1889..	62	700	485
31 déc. 1889..	59	626	439
30 juin 1890..	55	577	392
31 déc. 1890..	62	650	465
30 juin 1891..	64	665	456
31 déc. 1891..	64	706	520
30 juin 1892..	66	683	488
31 déc. 1892..	73	737	567
30 juin 1893..	68	697	500
31 déc. 1893..	67	757	607
30 juin 1894..	68	749	578
31 déc. 1894..	67	773	614
30 juin 1895..	68	750	577
31 déc. 1895..	66	695	546
30 juin 1896..	71	690	523
31 déc. 1896..	78	726	603
30 juin 1897..	82	732	569
31 déb. 1897..	25	794	.....
30 juin 1898..	28	862	.....

ÉCOLES NORMALES.

SEMESTRE TERMINÉ.	Garçons.	Filles.	Total.
30 juin 1887	31	155	186
" 1888	38	158	196
" 1889	45	179	224
" 1890	49	190	239
" 1891	36	207	243
" 1892	38	231	268
" 1893	47	217	264
" 1894	59	255	314
" 1895	54	215	269
" 1896.	65	175	240
" 1897	61	196	257
" 1898	54	227	281

RECETTES ET DÉPENSES 1877-98.

Année.	Recettes.				Dépenses. §
	Subventions du gouvernement.	Subventions municipales.	Cotisations de districts. ‡	Total.	
	$	$	$	$	$
1877	147,687	84,333			
1878	151,584	83,953			
1879	159,725	83,935			
1880	147,160	83,931			
1881	152,824	83,927			
1882	153,086	88,062			
1883*	236,137	140,659			
1884	172,689	94,569			
1885†	112,341	63,005			
1886	153,926	94,507			
1887	157,368	94,558	182,222	434,148	413,967
1888	154,877	94,501	175,423	424,801	406,251
1889	153,641	94,508	174,499	422,648	404,146
1890	157,062	94,505	183,636	435,203	415,551
1891	157,603	94,505	186,083	438,191	419,547
1892	163,058	94,467	174,866	432,391	410,717
1893	170,581	94,430	181,177	446,188	421,384
1894	**171,561	92,281	183,166	447,088	427,215
1895	180,269	92,140	187,161	459,570	436,618
1896	182,018	91,528	211,115	484,661	461,733
1897	198,483	90,909	*a*208,027	497,419	473,994
1898	188,104	90,807	*a*230,000	508,911	483,829

* Les recettes de 1883 couvrent dix-huit mois. ** Pour dix mois. † Les recettes de 1885 couvrent huit mois. ‡ Sans comprendre le produit des cotisations de district pour constructions scolaires, etc. § Sans comprendre les déboursés faits sur le produit pour constructions scolaires, etc. *a* Approximatif.

STATISTIQUES SCOLAIRES DU MANITOBA, 1883 A 1898.

Année.	Nombre des écoles.	Nombre des professeurs.	Population en âge de suivre l'école.	Nombre des élèves.	Moyenne des présences.
1883	256	246	12,346	10,831	5,064
1884	326	359	14,120	11,708	6,520
1885	390	476	15,850	13,074	7,847
1886	422	525	16,834	15,926	8,611
1887	464	581	17,600	16,940	9,715
1888	495	675	18,850	18,000	9,856
1889	524	668	21,471	18,358	11,242
1890	627	840	25,077	23,256	11,627
1891	612	866	28,678	23,871	12,433
1892	660	902	29,564	23,244	12,976
1893	718	997	34,417	28,706	14,180
1894	884	1,047	36,459	32,680	16,260
1895	982	1,093	44,932	35,371	19,516
1896	1,032	1,143	50,093	37,987	20,247
1897	1,068	1,197	51,178	39,841	21,500
1898					

En 1897, il y avait 860 constructions scolaires dans la province, dont 730 sur charpente, 39 en briques, 16 en pierres, et 75 billes sur billes. Le nombre des arbres plantés fut de 5,249.

Des maisons d'éducation (Collegiates Institutes) pour instruction supérieure sont attachées aux écoles publiques à Winnipeg, Portage la Prairie et Brandon, et le nombre des élèves inscrits durant l'année a été de 554, 86 et 178 respectivement. Il y a aussi une école normale à Winnipeg pour ceux qui se préparent à l'enseignement.

Le tableau suivant donne des indications relatives aux écoles normales du Manitoba, 1883-1897.

ÉCOLES NORMALES.

Année.	Professeurs.		Nombre des élèves aux sessions régulières.	Nombre des élèves aux sessions sommaires.
	Normales provinciales.	Normales municipales.		
1883	1	.....	16	.....
1884	1	.....	35	89
1885	1	.....	31	93
1886	1	.....	38	83
1887	1	.....	31	99
1888	2	.....	42	108
1889	2	.....	63	122
1890	2	.....	67	59
1891	2	5	60	122
1892	3	12	63	153
1893	3	9	75	85
1894	4	8	93	124
1895	4	9	189	149
1896	4	9	136	102
1897	4	9	143	101

RECETTES ET DÉPENSES.

Année.	Recettes.			Dépenses.			
	Subventions du gouvernement.	Taxes municipales.	Total.	Salaires des instituteurs.	Constructions, matériel, etc.	Combustible, réparations, etc.	Total.
	$	$	$	$	$	$	$
1883	20,597	.....	.....	.....	97,068	.....	363,775
1884	37,301	149,494	328,847	129,376	67,281	.....	302,273
1885	40,916	195,640	338,996	150,759	50,393	.....	320,899
1886	47,277	246,597	380,623	168,042	47,785	.....	352,849
1887	54,479	226,813	357,267	181,042	38,734	.....	420,055
1888	76,336	.....	.....	198,882	42,577	.....	.....
1889	96,111	282,204	456,721	206,813	70,464	.....	413,478
1890	99,258	255,089	426,705	200,929	61,036	29,163	388,981
1891	95,307	312,396	502,640	251,719	198,403	39,911	457,231
1892	105,575	262,297	500,227	291,329	199,637	68,957	636,592
1893	108,072	329,562	760,583	317,119	134,590	42,757	744,178
1894	142,355	354,963	875,156	359,076	132,932	58,794	774,865
1895	142,989	481,828	892,056	378,656	118,519	62,314	797,542
1896	143,001	472,039	857,153	441,185	96,863	69,843	810,912
1897	156,747	525,482	825,774	445,204	57,370	72,841	805,417

Le montant des obligations était de $740,444, et la valeur des emplacements et constructions scolaires ainsi que du matériel, était portée à $1,226,423.

COLOMBIE-ANGLAISE.

L'organisation scolaire de la Colombie-Anglaise est libre, c'est-à-dire non-confessionnelle, et entièrement à la charge du gouvernement. Il y a un surintendant de l'éducation, sous la direction du secrétaire de la province, et chaque école est contrôlée par des commissaires locaux, élus par les contribuables de chaque district scolaire. Le lieutenant-gouverneur en conseil peut créer de nouveaux districts scolaires à mesure que le besoin s'en fait sentir, mais aucun district scolaire ne doit renfermer moins que 15 enfants en âge de fréquente, l'école, savoir : de 5 à 16 ans.

Le tableau suivant indique le nombre des écoles, maîtres et élèves dans chaque classe :—

STATISTIQUES SCOLAIRES DE LA COLOMBIE-ANGLAISE, 1877-98.

ÉCOLES PRIMAIRES.

Année.	Nombre des écoles.	Maîtres et assistants.	Nombre des élèves.	Garçons.	Filles.	Moyenne des présences.
1877	.....	.....	1,938	1,072	866	1,210
1878	50	56	2,137	1,195	942	1,345
1879	51	56	2,225	1,209	1,016	1,272
1880	53	53	2,380	1,292	1,088	1,239
1881	52	56	2,495	1,404	1,091	1,367
1882	49	60	2,579	1,452	1,127	1,358
1883	46	60	2,632	1,483	1,149	1,34[illegible]
1884	49	50	1,591	892	699	75[illegible]
1885	64	64	1,777	983	774	91[illegible]
1886	71	71	2,188	1,183	1,005	1,198
1887	79	79	2,413	1,289	1,124	1,322
1888	83	83	2,542	1,373	1,169	1,309
1889	93	93	2,871	1,518	1,353	1,392
1890	100	105	2,928	1,503	1,425	1,529
1891	105	109	3,135	1,650	1,485	1,614
1892	124	130	4,137	2,116	2,021	2,209
1893	140	150	4,523	2,346	2,177	2,446
1894	157	164	5,193	2,692	2,541	2,890
1895	172	183	5,081	2,655	2,426	2,883
1896	190	199	5,743	3,061	2,682	3,087
1897	213	223	6,332	3,322	3,010	3,808
1898	228	241	7,177	3,732	3,445	4,075

ÉCOLES GRADUÉES "GRADED SCHOOLS."

1884	7	22	1,745	1,013	732	1,001
1885	7	24	2,136	1,137	999	1,156
1886	9	26	2,285	1,333	952	1,226
1887	10	33	2,766	1,486	1,280	1,494
1888	13	37	3,637	1,954	1,683	1,678
1889	14	42	3,738	1,927	1,811	2,117
1890	13	50	4,890	2,515	2,375	2,654
1891	19	70	5,869	2,962	2,907	3,366
1892	21	89	6,324	3,196	3,128	3,813
1893	22	107	6,640	3,279	3,361	4,452
1894	24	119	6,986	3,494	3,492	4,603
1895	26	124	7,886	3,955	3,931	5,396
1896	26	139	8,257	4,164	4,093	5,879
1897	27	149	9,005	4,572	4,433	5,912
1898	29	169	10,012	5,073	4,939	6,704

N.B.—Ecoles graduées, comprises dans les écoles primaires de 1877 à 1883, inclusivement.

STATISTIQUES SCOLAIRES DE LA COLOMBIE ANGLAISE, 1877-98—*Fin.*

LYCÉES "HIGH SCHOOLS."

ANNÉE.	Nombre des écoles.	Maîtres et assistants.	Nombre des élèves.	Garçons.	Filles.	Moyenne des présences.
1877	1	3	60	....	.....	45
1878	1	2	61	47	14	50
1879	1	2	76	54	22	44
1880	1	2	82	51	31	54
1881	1	2	76	37	39	53
1882	1	2	74	39	35	45
1883	1	2	61	34	27	38
1884	1	3	84	45	39	57
1885	2	3	134	58	76	78
1886	3	4	157	73	84	102
1887	3	4	166	68	98	105
1888	3	4	193	78	115	106
1889	3	4	187	87	100	112
1890	4	6	244	111	133	150
1891	4	6	256	113	143	154
1892	4	9	312	125	187	205
1893	4	10	333	139	194	213
1894	4	12	434	198	236	293
1895	4	12	515	238	277	331
1896	4	12	460	212	248	288
1897	4	12	461	211	250	280
1898	4	12	459	178	281	276

DÉPESES.

ANNÉE.	Salaires des maîtres.	Dépenses incidentes.	*Bureau d'éducation.	Total éducation proprement dite.	Sur les maisons d'écoles.	Meubles et réparations, etc.	Dépenses totales par le gouvernement.
	$	$	$	$	$	$	$
1877	36,315	2,864	4,008	43,187	2,163	.....	45,350
1878	39,7[illegible]	3,[illegible]90	4,269	47,391	1,020	.....	48,411
1879	36,892	1,783	2,062	40,737	2,575	.....	43,312
1880	40,215	2,910	2,834	45,959	1,047	.....	47,006
1881	41,169	3,448	2,641	47,258	2,589	.....	49,847
1882	49,642	3,431	2,905	49,642	8,873	.....	58,515
1883	44,457	3,058	3,477	50,992	9,411	.....	60,403
1884	50,763	4,610	2,989	58,362	10,592	.....	68,954
1885	62,204	6,085	2,863	71,152	6,913	.....	78,065
1886	70,337	5,833	3,358	79,528	16,613	2,475	98,616
1887	78,572	6,489	3,460	88,521	14,286	3,419	106,226
1888	88,287	7,091	4,524	99,902	10,842	2,935	113,679
1889	95,111	8,039	5,040	108,191	26,178	2,795	137,164
1890	107,574	9,463	5,948	122,985	31,555	3,521	158,061
1891	119,927	10,943	6,032	136,902	23,555	10,854	171,311
1892	148,377	5,206	7,045	160,628	43,497	3,695	207,820
1893	174,847	6,374	9,337	190,558	20,960	3,538	215,056
1894	150,826	7,061	11,163	169,050	22,853	4,009	195,912
1895	169,448	7,701	11,888	189,037	15,146	3,817	208,000
1896	185,998	8,672	10,260	204,930	26,425	2,980	234,335
1897	200,637	10,157	10,016	220,810	10,923	4,948	236,681
1898	168,599	11,838	14,396	247,756	34,138	8,061	290,255

* Y compris les mappes, globes et autres dépenses relatives aux écoles.

ILE DU PRINCE-ÉDOUARD.

Dans l'Ile du Prince-Edouard, l'instruction publique est sous la direction d'un bureau d'instruction nommé par le gouvernement et d'un surintendant. Les écoles sont supportées, partie par le gouvernement et partie au moyen de cotisations.

Le tableau suivant est un sommaire de statistique scolaire de la province, 1885 à 1898.

Année.	Nombre des établissements.	Nombre des maîtres.	Elèves.	Moyenne de présence.	Proportion de présence.	Dépenses.		
						Gouvernement.	Bureau des écoles.	Total.
						$	$	$
1885	507	494	21,983	12,166	55·34	109,317	36,282	145,599
1886	509	498	22,414	12,612	56·27	111,992	36,787	148,779
1887	510	505	22,460	12,325	54·87	110,485	36,294	146,779
1888	512	509	22,478	12,248	54·49	108,846	38,609	147,455
1889	523	518	23,045	13,159	57·10	108,092	37,810	145,902
1890	529	529	22,530	12,490	55·43	113,626	37,610	151,236
1891	531	531	22,330	12,898	57·75	111,154	35,629	147,783
1892	538	538	22,169	12,986	58·58	114,570	36,542	151,112
1893	543	543	22,292	12,960	58·13	118,106	34,592	152,698
1894	556	553	22,221	12,849	58·00	122,077	37,854	159,937
1895	561	559	22,250	13,254	59·56	121,781	39,426	161,201
1896	569	569	22,138	13,412	60·58	124,084	34,809	158,893
1897	579	579	21,845	12,978	59·11	128,663	32,781	161,444
1898	581	581	21,852	13,377	61·58	129,818	33,215	163,033

En 1898, il y avait 468 écoles dans la province et 320 maîtres et 261 institutrices.

LES TERRITOIRES DU NORD-OUEST.

Le système de l'instruction publique des Territoires du Nord-Ouest, est sous le contrôle (dans les limites de ses attributions) d'un conseil d'instruction publique, composé d'un comité exécutif (5) et de cinq membres nommés sans le vote.

Un district scolaire ne peut, au moment de son érection, excéder une superficie de 25 milles carrés ; il ne peut contenir moins de 4 chefs de famille ou une population scolaire de moins de 12, i, e des enfants entre les âges de 5 et 16 ans.

Aucune instruction religieuse n'est donnée dans aucune école publique avant 3 heures de l'après-midi ; à ce temps, une telle instruction, si cela est permis par les commissaires, peut être donnée, les parents ayant le privilège de retirer leurs enfants à cette heure, s'ils le désirent.

STATISTIQUES POUR 1898.

	Ecoles publiques.	Catholiques romaines.		Total.
		Publiques.	Séparées.	
Nombre d'élèves	14,970	1,045	739	16,754
" de garçons	7,812	566	316	8,694
" de filles	7,158	479	423	8,060
Présence moyenne	7,726	550	351	8,827

STATISTIQUES SCOLAIRES DES TERRITOIRES, 1886-98.

Année.	Ecoles en opération.	Maîtres employés.	Elèves inscrits.	Dépenses par l'Assemblée législative.
				$
1886	76	84	2,553	8,909
1887	111	125	3,144	36,897
1888	131	150	3,453	44,547
1889	164	183	4,574	56,985
1890	195	224	5,398	85,003
1891	213	248	5,652	129,042
1892	249	295	6,170	121,057
1893	262	307	8,214	106,579
1894	300	353	10,721	114,000
1895	341	401	11,972	112,183
1896	366	433	12,796	126,218
1897	394	457	14,576	121,457
1898	426	483	16,754	133,643

STATISTIQUES SCOLAIRES DES ÉCOLES PRIMAIRES "PUBLIC", LYCÉES "HIGH", NORMALES ET MODÈLES DU CANADA.

Provinces.	Année terminée.	Ecoles.		Elèves aux		Présence aux écoles publiques.	
		Publiques.	Autres.	Ecoles publiques.	Autres écoles.	Moyenne.	Percentage.
Ontario*	31 déc. '97.	6,009	203	482,777	27,079	273,544	56·66
Québec	30 juin '98.	5,167	690	204,259	101,260	143,665	70·33
Nouvelle-Ecosse	31 juillet '98.	2,385	20	101,203	2,046	57,771	57·08
Nouveau-Brunswick	30 juin '98.	1,778	15	63,333	1,143	38,874	61·38
Manitoba	31 déc. '97.	1,068	4	39,841	1,044	21,500	53·96
Colombie-Britannique	30 juin '98.	257	4	17,189	459	10,779	62·71
Ile du Prince-Edouard	30 " '98.	468	†	21,852	†	13,377	61·22
Les Territoires	31 déc. '98.	426	.....	16,754	.....	8,827	52·69
Canada	.....	17,558	936	947,208	133,031	568,337	60·00

Provinces.	Maîtres.		Revenu.		Dépenses totales.
	Ecoles publiques.	Autres écoles.	Gouvernement.	Autres sources.	
			$	$	$
Ontario*	9,128	626	‡1,626,593	3,361,562	4,215,670
Québec	5,909	3,643	304,410	1,425,986	1,730,396
Nouvelle-Ecosse	2,510	60	245,837	592,973	838,810
Nouveau-Brunswick	1,864	39	188,104	320,807	483,829
Manitoba	1,197	13	156,747	525,482	805,417
Colombie-Britannique	410	12	290,255	.....	290,255
Ile du Prince-Edouard	579	†	129,818	33,215	163,033
Les Territoires	483	.....	133,643	§	§
Canada	22,080	4,393	3,075,407	6,260,025	8,527,410

* Kindergartens non compris. †Compris dans les écoles publiques. ‡ Comprenant le fonds de réserve du clergé. § Non données.

La dépense encourue pour les écoles publiques par tête de population dans le "Dominion" et les provinces, le rapport des subventions des divers gouvernements provinciaux à leur revenu total, et le rapport de ces subventions et des cotisations locales respectivement à l'ensemble de la dépense, sont donnés aux tableaux suivants :—

DÉPENSES PAR TÊTE.

——	1888.	1893.	1896.	1897.	1898.
	$ c.	$ c.	$ c.	$ c.	$ c.
Ontario	1 87	1 87	†1 90	‡1 87	‖1 88
Québec	0 81	0 87	1 06	1 08	1 10
Nouvelle-Ecosse	1 51	1 45	1 78	1 78	1 84
Nouveau-Brunswick	1 26	1 31	1 43	1 47	1 50
Ile du Prince-Edouard	1 36	1 40	1 46	1 48	1 49
Manitoba	2 74	4 84	4 15	3 92	.....
Colombie-Britannique	1 40	1 87	1 66	1 57	1 80
Dominion*	1 56	1 90	1 68	1 61	.....

* Y compris les territoires du Nord-Ouest. †1895. ‡1896. ‖1897.

Rapport de la subvention du gouvernement au revenu total de chaque province :—

	1888.	1893	1896	1897.	1898.
	Par cent.	Par cent.	Par cent.	Par cent.	Par cent.
Ontario	7·62	7·03	7·86*	7·50†	10 05‡
Québec	4·28	3·89	3·93	4·38	4·07
Nouvelle-Ecosse	29·62	22·59	28·81	29·17	28·72
Nouveau-Brunswick	21·14	23·34	26·06	26·63	26·54
Ile du Prince-Edouard	42·82	54·31	45·40	47·21	47·00
Manitoba	23·20	19·57	21·49	22·93	

*1895. †1896. ‡1897.

Rapport de la subvention du gouvernement et des cotisations locales dans chaque province :—

Provinces.	Du gouvernement.			Cotisations locales.		
	1893.	1897.	1898.	1893.	1897.	1898.
	Par cent.	Par cent.	Par cent.	Par cent.	Par cent.	Par cent.
Ontario‡	7·11	†7·49	‖8·69	92·89	†92·51	‖91·31
Québec	12·81	9·99	9·82	87·19	90·01	90·18
Nouvelle-Ecosse	*25 46	29·95	29·31	*76·54	70·05	70·70
Nouveau-Brunswick	40·48	41·88	37·88	59·52	58·12	61·13
Ile du Prince-Edouard	77·34	79·70	79·63	22·66	20·30	20·37
Manitoba	17·18	19·46	.....	82·82	80·54	.....

*1892. Les chiffres pour 1893 ne couvrent que 9 mois seulement. †1896. ‡Ne comprend pas les dépenses en dehors du fonds de réserve du clergé. ‖1897.

Les institutions d'enseignement supérieur, par confessions religieuses, se distribuent comme suit :

King's College, Windsor ; Bishop's College, Lennoxville ; Bishop's College School, Université de Trinity College, Toronto ; St. John College, Winnipeg ; Wycliffe College, Toronto ; Ladies' College de Hellmuth, London, sont sous la direction de l'Eglise d'Angleterre.

L'université d'Ottawa ; le collège Saint-Michel, Toronto ; l'université Laval, Québec ; le collège de Saint-Boniface, Winnipeg, sont sous la direction de l'Eglise catholique romaine.

L'université de Queen's College, Kingston ; le collège de Knox, Toronto ; le collège presbytérien, Montréal ; le collège presbytérien du Manitoba, et le Ladies' College (pensionnat de jeunes filles), de Brantford, sont sous la direction des presbytériens.

L'université du collège de Mont Allison, le collège Wesleyan de théologie, Montréal ; le collège Wesleyan méthodiste, Winnipeg ; le Ladies' College de Whitby ; le Alma Ladies' College, Saint-Thomas ; le Wesleyan Ladies' College de Hamilton, sont dirigés par les méthodistes.

L'université du collège d'Acadie, Wolfville, Nouvelle-Ecosse ; l'université McMaster, Toronto, et le collège de Woodstock, Séminaire d'Acadie et Moulton Ladies College sont sous la direction des baptistes.

INSTITUTIONS D'ENSEIGNEMENT SUPÉRIEUR AU CANADA.

Nom.	Date de la fondation de l'établissement.	Dotation.	Valeur de la propriété.	Revenu.	Nombre d'étudiants.
Universités.		$	$	$	
Univers. de King's College, Windsor, N.-E.	1790	155,000	250,000	9,000	30
Université du Nouveau-Brunswick, Fredericton, N.-B.	1800	*8,844	.....	12,000	80
Université McGill, Montréal, Qué.	1821	2,750,000	2,800,000	230,000	1,150
Collège et Université Dalhousie, Halifax, N.-E.	1821	340,000	80,000	22,700	362
Université de Toronto, Toronto, Ont.	1827	1,187,683	1,457,339	119,087	1,322
Université du Collège Acadia, Wolfville, N.-E.	1838	155,000	120,000	12,000	142
Université de Queen's College, Kingston, Ont.	1841	400,000	125,000	46,400	635
Université de Bishop's College, Lennoxville, Qué.	1843	196,275	166,280	21,150	165
Université d'Ottawa, Ottawa, Ont.	1848	None.	225,000	30,000	475
" de Trinity College, Toronto.	1852	750,000	325,000	35,000	350
" *Laval, Québec.	1852	None.	1,00 ,000	None.	300
" de Mount Allison College, N.-B	1862	117,500	120,000	22,500	175
" du Manitoba, Winnipeg	1877	†150,000	600,000	5,500	135
" Victoria, Toronto, Ont.	1836	280,000	320,000	26,000	234
" du Collège St-François-Xavier Antigonish, N.-E.	1854	50,000	100,000	11,000	101
Université McMaster, Toronto, Ont.	1887	.....	.....	.....	134
" du Collège St.-Joseph Memramcook, N.-B.	1864	Aucune.	50,000	.....	165

* Subvention du gouvernement.
* Le Séminaire défraie les dépenses. † Acres de terres.

INSTITUTIONS D'ENSEIGNEMENT SUPÉRIEUR EN CANADA—*Suite.*

Nom.	Date de la fondation de l'établissement.	Dotation.	Valeur de la propriété.	Revenu.	Nombre d'étudiants. (Environ.)
Collèges.		$	$	$	
Collège Saint-Michel, Toronto, Ont.	1852	None.	200,000	15,000	150
" Knox, Toronto, Ont	1844	270,000	200,000	18,000	119
" Assumption, Sandwich, Ont.	1854	.....	110,000	25,000	175
" Presbytérien, Montréal, Qué.	1867	225,000	160,000	150,000	84
" " Winnipeg, Man.	1870	15,000	50,000	150,000	87
" " Halifax, N.-E.	1820	120,000	.....	.....	46
" Wesleyan, Montréal	1873	50,000	60,000	6,000	71
" Méthodiste, Winnipeg, Man.	1888	.....	.....	.....	.....
" Saint-Jean "	.....	.....	60,000	.....	.....
" Saint-Boniface "	1820	.....	50,000	12,000	105
" Woodstock, Woodstock, Ont.	1860	160,000	200,000	25,000	120
" Wycliffe, Toronto, Ont.	.....	63,290	65,000	10,000	40
" Albert, Belleville, Ont.	1857	.....	75,000	.....	250
" Stanstead Wesleyan, Stanstead, Qué	1872	75,000	20,000	10,000	149
Collège Saint-François, Richmond, Qué.	1854	15,000	2,900	3,000	110
" Ste-Anne, Church Point, N.-E.	1890	.....	.....	.....	107
Halifax Ladies College et Conservatoire de Musique, Halifax, N.-E	1887	.....	90,000	26,000	437
Church School for Girls, Windsor, N.-E.	.....	.....	.....	.....	77
Acadie (Séminaire), Wolfville, N.-E.	.....	.....	.....	.....	54
‡ *Collèges classiques.—Québec.*					
Chicoutimi	1873	not given.	76 000	not giv.	163
Joliette	1846	.....	130,450	.....	315
L'Assomption	1832	.....	135,000	.....	275
Lévis	1853	.....	269,000	.....	497
Montréal (Loyola)	.....	.....	60,000	.....	178
" (Sainte-Marie)	1848	.....	367,000	.....	340
" (Saint-Sulpice)	.....	.....	.....	.....	465
Nicolet	1803	.....	260,000	.....	285
Québec (Séminaire)	1663	.....	.....	.....	550
Rigaud	1850	.....	87,000	.....	272
Rimouski	1854	.....	57,000	.....	127
Sainte-Anne-de-la-Pocatière	1827	.....	180,000	.....	269
Saint-Hyacinthe	1816	.....	175,000	.....	297
Saint-Laurent	1847	.....	195,000	.....	450
Sainte-Marie de Monnoir	1853	.....	62,100	.....	252
Sanite-Thérèse	1827	.....	102,000	.....	232
Sherbrooke	1875	.....	69,000	.....	216
Trois-Rivières	1860	.....	98,500	.....	238
Valleyfield	.....	.....	118,720	.....	53

‡ Les collèges classiques de la province de Québec sont à la fois écoles et collèges, étant fréquentés en même temps par des enfants et des adolescents. Ils confèrent certains degrés et sont pour la plupart affiliés à l'Université Laval. Comme il ne nous a pas été possible de faire la distinction entre les élèves des deux catégories d'établissements, les élèves mentionnés dans le tableau ci-devant se trouvent comptés deux fois, leur nombre étant déjà compris dans l'état relatif aux écoles primaires, hautes, normales et modèles, dans un paragraphe précédent.

INSTITUTIONS D'ENSEIGNEMENT SUPÉRIEUR AU CANADA—*Fin.*

Nom.	Date de la fondation de l'établissement.	Dotation.	Valeur de la propriété.	Revenu.	Nombre d'étudiants. (Environ.)
Collèges de jeunes filles.		$	$	$	
Coll. de dames, Wesleyan, Hamilton, Ont.	1860	.....	80,000	17,000	144
" Hellmuth, London "	1869	.....	80,000	30,000	100
" Brantford, Brantford "	1874	.....	60,000	20,000	70 à 140
" Ontario, Whitby "	1874	.....	100,000	22,000	150
" Demill, Oshawa "	1876	.....	55,000	14,000	138
" Alma, Sanit-Thomas "	1881	.....	90,000	25,000	170
" M.-Allison, Sackville, N.-B	1854	.....	121,000	.....	195
Académies.					
Mont-Allison, Sackville, N.-B.	1843	.....	32,000	.....	89
Collèges agricoles, etc.					
Collège agricoles d'Ontario, Guelph, Ont.	1874	.....	340,900	† 18,564	135
Ecole provinciale d'agricult., Truro, N.-E	1885	.....	.....	† 1,967	25
" des sciences practiq., Toronto, Ont.	1877	* 8,800	.....	.....	71
" d'agriculture, L'Assomption, Qué	.....	.....	.....	4,500	24
" Sainte-Anne de la Pocatière, Qué.	1859	.....	.....	4,000	12

* Subvention du gouvernement. † Dépenses du gouvernement.

INSTITUTIONS PRIVÉES—ET INSTITUTIONS SE RAPPORTANT A DIFFÉRENTES DENOMINATIONS RELIGIEUSES ET N'AYANT PAS DROIT DE CONFÉRER DE DEGRÉS, 1898.

NOUVELLE-ECOSSE.

Nom des institutions.	Professeurs.	Hommes.	Femmes.	Total.	Moyenne des présences.
Ecole Saint-André	5	30	7	37	30
Truro Kindergarten	5	20	27	47	15
Académie La-Salle	7	117	.....	117	116
Ecole Arnold	2	28	.....	28	26
Collège Commercial	5	172	69	241	80
Ecole des Delles Forbes	2	6	19	25	16
Académie du Sacré-Cœur	12	.....	100	100	96
Mont Saint-Vincent	14	.....	86	86	85
Horton Collegiate académie	5	79	7	86	72
Ecole Villa Acadie	6	73	9	82	64
Convent Stella Maris	4	.....	96	96	74
Académie Saint-Jean-Baptiste	3	55	80	135	80
Ecole Notre-Dame de Lourdes	3	78	83	161	130
Académie Froebel	1	7	5	12	9

INSTITUTIONS PRIVÉES—ET INSTITUTIONS SE RAPPORTANT À DIFFÉRENTES DÉNOMINATIONS RELIGIEUSES ET N'AYANT PAS LE DROIT DE CONFÉRER DE DEGRÉS, 1898—*Fin.*

NOUVEAU-BRUNSWICK, 1898.

Nom des institutions.	Date de la fondation.	Professeurs.	Élèves.	Valeur de la propriété.
				$
Académie de jeunes filles, Sainte-Marie	1864	7	127	24,000
Congrégation de Notre-Dame	1874	4	112	15,000
Couvent Saint-Louis	1874	5	96	.....
Académie de Notre-Dame des Neiges	1888	6	173	.....
Ecole Davenport pour garçons	1891	5	45	.....
Ecole Rothesay pour filles	1894	8	27	7,000
Collège Rothesay pour garçons	1891	6	39	.....
École Madras.				
Ecole Madras, Frédericton	1820	2	22	.....
Ecole Madras centrale, Saint-Jean	1819	2	52	.....
Portland " "	1819	1	30	.....

BIBLIOTHÈQUES EN CANADA, 1896.

QUALITÉ.	Nombre	Nombre de brochures.	Nombre de livres.
Livres de loi	21	1,929	105,788
De législation	9	48,834	309,595
Publiques	325	17,535	663,125
Collegiate, etc*	62	24,894	627,246
Autres†	29	15,224	96,918
Spéciales‡	2	14,330	18,500
Y.M.C. Associations	32	.....	23,660
Total	480	122,746	1,874,632

PAR PROVINCES.

Ontario	374	32,922	942,187
Québec	39	31,841	531,356
Nouvelle-Ecosse	26	17,756	97,521
Nouveau-Brunswick	15	2,689	54,787
Manitoba	8	5,014	34,730
Colombie-Anglaise	10	1,554	11,303
Ile du Prince-Edouard	3	500	8,528
Les Territoires	1	140	2,150
	476	93,416	1,682,572
Canada	4	29,330	192,060
Total	480	122,746	1,874,632

* Bibliothèques dans les collèges, universités, départements d'éducation, etc.
† " telles que Médicales, Historiques et autres, appartenant à des sociétés spéciales.
‡ "Commission Géologique" et "Archives" à Ottawa.

D'après un acte de la législature d'Ontario, 1895, Les "Mechanics Institutes" dans cette province ont été nommés des bibliothèques publiques.

ALIÉNÉS.

Le nombre d'aliénés en Canada pour 1891, tel qu'obtenu par le recensement, était de 13,335, dont 7,162 du sexe masculin et 6,193, du sexe féminin.

Pour chaque 10,000 du sexe masculin, il y avait 29·1 aliénés, et pour chaque 10,000 du sexe féminin, il y avait 26·1.

Quant à l'état civil, les aliénés sont divisés comme suit: non mariés, 9,506; mariés, 2,815; en veuvage, 721; inconnus, 313.

Des non mariés, il y en avait 5,441 du sexe masculin, et 4,065 du sexe féminin; des mariés, il y en avait 1,239 du sexe masculin, et 1,576 du sexe féminin; en veuvage, il y en avait 218 du sexe masculin, et 503 du sexe féminin; des inconnus, 206 du sexe masculin et 107 du sexe féminin.

Quant aux âges les aliénés sont groupés comme suit:—762 moins de 15 ans; 701 entre 15 et 19; 2,429 entre 20 et 29; 2,643 entre 30 et 39; 5,369 entre 40 et 69; 878, 70 et plus, et 576 âge inconnu.

Moins de 15 ans, la proportion était, 0·04; entre 15 et 19, 0·13; entre 20 et 29, 0·28; entre 30 et 39, 0·45, et entre 40 et 69, 0·57, soit une proportion plus considérable d'aliénés entre 40 et 69 que tout autre groupe.

Quant au lieu de naissance, 5,853 des aliénés sont nés en Canada, de parents nés aussi en Canada; 2,793 sont nés en Canada, mais dont les parents sont nés à l'étranger; 612 sont nés en Canada, mais dont l'un des parents est né à l'étranger et 3,044 sont nés à l'étranger et 1,053 sont nés en Canada, mais dont le lieu de naissance de leurs parents est inconnu.

Ainsi nous avons donc deux groupes; le premier comprend ceux dont les parents sont nés à l'étranger, et en deuxième lieu, tous les autres. Le premier groupe a 90 aliénés par 10,000 âmes de la population née à l'étranger. Le second groupe a 18 aliénés par 10,000 âmes de la population née au pays.

Divisés par provinces, les aliénés sont distribués comme suit:—

	Recensement de 1891 Par 10,000 de la population.
Colombie-Britannique	93·2 aliénés.
Manitoba	12
Nouveau-Brunswick	27
Nouvelle-Écosse	30
Ontario	28
Ile du Prince-Edouard	30
Québec	30
Territoires	5

A l'exception de la Nouvelle-Ecosse et de Québec, le soin des aliénés dans tout le " Dominion," est confié à l'Etat, c'est-à-dire au gouvernement de la province qui en a directement la gestion, et même dans le cas des deux provinces susnommées, les institutions sont soumises à la surveillance des inspecteurs du gouvernement. Dans la Nouvelle-Ecosse, le soin des aliénés est affermé pour une partie aux comtés, et dans Québec il est affermé entièrement aux communautés religieuses.

Il y a 18 asiles d'aliénés en Canada, lesquels reçoivent tous de l'aide du gouvernement de la province, et dans certains cas, des municipalités, et le tableau suivant indique le nombre des patients, etc. :—

ASILES D'ALIÉNÉS EN CANADA.

INTERNÉS ET DÉCÈS.

PROVINCES.	Nombre des asiles.	Année terminée.	NOMBRE DES PATIENTS DANS L'ANNÉE.			Nombre des décès.	Rapport par 100 des décès au nombre total des internés.
			Hom.	Fem.	Total.		
Ontario, 1898.....	7	30 sept....	2,839	2,894	5,733	282	4·92
Québec, 1897...	5	31 déc ...	1,642	1,728	*3,409	321	9·42
Nouvelle-Ecosse, 1898....	1	30 sept....	220	227	447	29	6·4
Nouv.-Brunswick, 1898,..	1	31 oct	318	289	607	62	10·21
Manitoba, 1898..... .	2	31 déc....	312	170	482	17	3·5
Colombie-Anglaise, 1898..	1	31 " ..	226	59	285	19	6·6
Ile du Pr.-Edouard, 1898.	1	31 " ..	118	105	223	12	5·38
Total.....	18	.....	5,675	5,472	11,186	742	6·63

* Comprend 39 sexes non donnés.

Dans Ontario, le 30 septembre 1898 il y avait 5,029 personnes dans les asiles des provinces et 19 dans la retraite de Homewood, Guelph ; 35 forçats aliénés au pénitencier de Kingston, et 55 personnes aliénées dans les prisons communes, formant un total de 5,138 personnes affectées mentalement et à la charge du public, et il y avait 289 demandes d'entrées reçues, soit un ensemble de 5,427 personnes à cerveau déséquilibré à la connaissance du gouvernement provincial. Le recensement de 1891 fixe à 5,855 le nombre total des aliénés dans la province.

Le tableau suivant indique ce qu'il a été possible d'obtenir relativement aux principaux établissements publics de charité en Canada.

ETABLISSEMENTS PUBLICS DE CHARITÉ EN CANADA.

Etablissements par province.	Nombre des institutions.	Hommes.	Femmes.	Total.	Nombre des décès.	Proportion des décès au nombre total de patients.
Ontario—						
1898 Hôpitaux généraux	48	10,879	10,949	21,828	1,129	5·17
1898 Asile des sourds-muets, Belleville	1	167	138	305	1	0·32
1898 Institut des aveugles, Brantfo'd	1	74	73	147	....	....
1898 Refuges	35	1,470	3,010	4,480	247	5·50
1898 Hospices de maternité	2	.....	213	213	3	1·40
1898 Orphelinats	31	2,239	1,906	4,145	245	5·90
Québec—						
1898 Asiles des sourds-muets	3	.....	.....	459	*	...
1898 Institut des aveugles, Montréal	1	.....	.....	76	*	.....
1898 Ecoles industrielles, 1897	5	155	133	288	*	.....
1898 Ecoles de réforme, 1897	5	1,871	47	234	*	.....
Nouvelle-Ecosse—						
1898 Hôpital général	1	894	464	1,358	52	3·83
1898 Asile des sourds-muets	1	65	37	102	.....	.....
1898 Institut des aveugles	1	67	39	106	....	....
1898 Refuges des pauvres	24	551	486	‡§1,166	88	7·55
Nouveau-Brunswick—						
1897 Institut des sourds-muets	1	26	17	43	1	5·22
1897 Hôpital général	3	646	506	‖ 1,239	b 40	2·09
1897 Maisons d'indust. pour garçons	1	29	.....	29	....	....
Manitoba—						
1898 Hôpitaux généraux	4	2,619	1,828	6,547	.....	.....
1898 Hospice des incurables	1	68	46	114	12	10·52
1898 Asile des sourds-muets	1	27	32	59	.....	.....
1898 Refuge des enfants, 1896	2	....	.....	157	1	0·97
1898 Refuge des femmes, 1896	1	....	62	62	4	6·45
1898 Orphel. de Saint-Boniface, 1896	1	.....	.....	122	24	19·67
Colombie-Britannique—						
1898—Ecol. de réforme de la jeunesse	1	24	.....	24	....	.....
Les Territoires (1898)—						
Hôpitaux	8	.....	.....	c 2,226	*	.....

* Non données. ‡ De ce nombre 419 étaient aliénés. § Y compris 129 dont le sexe n'est pas indiqué. ‖ Y compris 87 dont le sexe n'est pas indiqué. *a* Le gouvernement ne publie pas de rapports des hôpitaux, orphelinats, etc. *b* Morts dans l'hôpital de Saint-Jean, seulement. *c* Nombre total des patients durant les 13 mois terminés le 31 décembre.

Le tableau suivant donne les recettes et les dépenses des divers établissements, distinction faite entre l'assistance reçue du gouvernement et les autres recettes. Les recettes provenant d'autres sources sont généralement le produit de contributions des patients, de contributions volontaires et de

dotations, et dans certains cas de subventions des municipalités. Le montant provenant des patients est généralement presque dans tous les cas, très faible :—

RECETTES ET DÉPENSES DES PRINCIPAUX ÉTABLISSEMENTS PUBLICS DE CHARITÉ AU CANADA.

Institutions	Recettes.		Dépenses.
	Gouvernement.	Autres sources.	
	$	$	$
Ontario (1898)—			
Hôpitaux généraux	111,113	447,120	437,035
Asile des sourds-muets, Belleville	44,887	.....	44,887
Institut des aveugles, Brantford	33,589	.....	33,589
Refuges	56,113	160,301	198,342
Orphelinats	15,313	90,700	102,189
Asiles d'aliénés	626,142	72,042	621,738
Hospices de maternité	840	8,067	8,771
Québec (1898) –			
Asiles des sourds-muets	13,000	.....	13,000
Institut des aveugles, Montréal	1,390	.....	1,390
Ecoles industrielles / Ecoles de réforme	61,785	.....	61,785
Asiles d'aliénés	295,000	.....	295,000
Nouvelle-Écosse (1898)—			
Hôpital général	42,291	8,812	51,107
Asiles des sourds-muets	†6,956	17,192	23,713
Institut des aveugles	*14,686	2,354	16,896
Refuges des pauvres	7,948	.....	7,948
Asiles des aliénés	62,597	4,911	67,508
Nouveau-Brunswick (1897)—			
Asiles des sourds-muets	1,500	‡	‡
Asiles d'aliénés, 1898	41,217	9,406	56,913
Maison d'industrie pour les garçons	1,000	3,107	4,140
Hôpital général (Saint-Jean)	3,000	15,086	18,086
Manitoba—			
Hôpitaux généraux, 1897	35,788	65,841	82,915
Asiles d'aliénés, 1898	67,780	.....	67,780
Hospices des incurables, 1898	15,469	.....	15,469
Asiles des sourds-muets, 1898	12,147	.....	12,147
Refuge des enfants, 1897	500	5,204	3,588
Refuge des femmes (Winnipeg), 1897	250	1,531	1,015
Orphelinat de Saint-Boniface, 1897	500	5,335	5,835
Colombie-Britannique (1898)—			
Asiles d'aliénés	43,828	4,004	49,262
Maison de réforme pour jeunes gens	455	‡	‡
Iles du Prince-Edouard—			
Asiles d'aliénés	18,817	918	19,735
Les Territoires (1893)—			
Hôpitaux	3,400	3,756	7,165

* Y compris les subventions des gouvernement et municipalités du Nouveau-Brunswick de $3,893 ; Ile du Prince-Edouard, $449, et Terreneuve, $1,200. † Y compris subventions de l'Ile du Prince-Edonard, $18, et Terreneuve, $1,200. ‡ Non donné.

TEMPÉRANCE.

Ci-dessous les détails du résultat des différentes élections qui ont eu lieu sous cet Acte, depuis qu'il est en force :—

ETAT INDIQUANT LE NOMBRE D'ENDROITS OÙ L'ON A VOTÉ POUR ET CONTRE "L'ACTE DE TEMPÉRANCE DU CANADA" DEPUIS 1878, ET LE RÉSULTAT DE LA VOTATION DANS CHAQUE CAS.

Places.	Votes inscrits.		Majorité.	
	Pour.	Contre.	Pour.	Contre.
1878.				
Frédéricton (cité), N.-B.	403	203	200	
York, N.-B.	1,229	214	1,015	
Prince, I.P.-E.	1,762	271	1,491	
1879.				
Charlotte, N.-B.	867	149	718	
Carleton, N.-B.	1,215	69	1,146	
Charlottetown, I.P.-E.	837	253	584	
Albert, N.-B.	718	114	604	
King, I.P.-E.	1,076	59	1,017	
Lambton, Ont.	2,567	2,352	215	
King N.-B.	718	245	553	
Queen, N.-B.	315	181	134	
Westmoreland, N.-B.	1,082	299	783	
Mégantic, Qué.	372	844		472
1880.				
Northumberland, N.-B.	875	673	202	
Stanstead, Qué	760	941		181
Queen, I.P.-E.	1,317	99	1,218	
Marquette, Man.	612	195	417	
Digby, N.-E.	944	42	902	
1881.				
Queen, N.-E.	763	82	681	
Sunbury, N.-B.	176	41	135	
Shelburne, N.-E.	807	154	653	
Lisgar, Man.	247	120	127	
Hamilton (cité), Ont.	1,661	2,811		1,150
King, N.-E.	1,478	108	1,370	
Halton, Ont.	1,483	1,402	81	
Annapolis, N.-E.	1,111	114	990	
Wentworth, Ont.	1,611	2,209		598
Colchester, N.-E.	1,418	184	1,234	
Cap-Breton, N.-E.	739	216	523	
Hants, N.-E.	1,082	92	990	
Welland, Ont.	1,610	2,378		768
Lambton Ont.	2,857	2,962		106
1882.				
Inverness, N.-E.	960	106	854	
Pictou, N.-E.	1,555	453	1,102	
Saint-Jean (cité), N.-B.	1,074	1,076		2
Frédéricton, N.-B.	293	252	41	

ÉTAT INDIQUANT LE NOMBRE D'ENDROITS OÙ L'ON A VOTÉ POUR ET CONTRE "L'ACTE DE TEMPERANCE DU CANADA" DEPUIS 1878, ET LE RESULTAT DE LA VOTATION DANS CHAQUE CAS—*Suite.*

Endroits.	Votes inscrits.		Majorité.	
	Pour.	Contre.	Pour.	Contre.
1883.				
Cumberland, N.-E	1,560	262	1,298	
1884.				
Prince, comté, I.P.-E.	2,939	1,065	1,874	
Yarmouth, N.-E	1,287	96	1,191	
Oxford, Ont.	4,073	3,298	775	
Arthabaska, Qué	1,487	235	1,252	
Westmoreland, N.-B.	1,774	1,701	73	
Halton, Ont.	1,947	1,767	180	
Simcoe "	5,712	4,529	1,183	
Stanstead, Qué	1,300	975	325	
Charlottetown, I.P.-E.	755	715	40	
Stormont et Dundas, Ont.	4,590	2,884	1,706	
Peel, Ont.	1,805	1,999		194
Bruce "	4,501	3 189	1,312	
Huron "	5,957	4,304	1,653	
Dufferin, Ont.	1,904	1,109	795	
Prince-Edouard, Ont.	1,528	1,653		125
York, N.-B.	1,178	655	523	
Renfrew, Ont	1,748	1,018	730	
Norfolk "	2,781	1,694	1,087	
Compton, Qué	1,132	1,620		488
Brant, Ont.	1,690	1,088	602	
Brantford (cité), Ont.	646	812		166
Leeds et Grenville, Ont	5,058	4,384	674	
1885.				
Kent, Ont	4,368	1,975	2,393	
Lanark "	2,433	2,027	406	
Lennox et Addington, Ont.	2,047	2,011	36	
Brome, Qué.	1,224	739	485	
Guelph (cité), Ont.	694	526	168	
Carleton, Ont.	2,440	1,747	693	
Northumberland et Durham, Ont	6,050	3,863	2,187	
Drummond, Qué	1,190	170	1,020	
Elgin, Ont.	3,335	1,479	1,856	
Lambton, Ont.	4,465	1,546	2,919	
Saint-Thomas, Ont.	754	743	11	
Missisquoi, Qué.	1,142	1,167		25
Wellington, Ont.	4,516	3,086	1,430	
Chicoutimi, Qué.	1,157	529	628	
Kingston (cité), Ont.	785	842		57
Frontenac, Ont.	1,334	693	641	
Lincoln "	2,060	1,490	570	
Perth "	3,368	3,536		168
Middlesex "	5,745	2,370	3,375	
Guysboro', N.-E.	463	31	432	
Hastings, Ont.	2,369	2,376		7
Haldimand, Ont.	1,755	2,063		308
Ontario "	3,412	2,061	1,351	
Victoria "	2,467	1,502	965	

ÉTAT INDIQUANT LE NOMBRE D'ENDROITS OÙ L'ON A VOTÉ POUR ET CONTRE "L'ACTE DE TEMPÉRANCE DU CANADA" DEPUIS 1878, ET LE RESULTAT DE LA VOTATION DANS CHAQUE CAS—*Suite.*

Endroits.	Votes inscrits.		Majorité.	
	Pour.	Contre.	Pour.	Contre.
1885—*Fin.*				
Peterborough, Ont	1,915	1,597	408	
Frédéricton, N.-B.	298	285	13	
Argenteuil, Qué	526	601		75
Prescott et Russell, Ont.	1,535	3,131		1,596
1886.				
Pontiac, Qué	533	935		402
Saint-Jean (cité), N.-B.	1,610	1,687		77
Saint-Jean (comté), N.-B.	467	424	43	
Portland, N.-B	667	520	147	
1887.				
Charlottetown, I.P.-E.	689	669	20	
1888.				
Arthabaska, Qué	230	455		225
Bruce, Ont	3,693	5,085		1,392
Dufferin, Ont	1,451	1,664		213
Halton "	1,853	2,050		197
Huron "	4,695	6,005		1,310
Norfolk "	2,082	2,804		722
Renfrew "	1,670	2,580		910
Richmond, Qué	1,231	721	510	
Stanstead, Qué	1,187	1,329		142
Simcoe, Ont.	3,894	6,996		3,102
Stormont et Dundas, Ont.	3,155	5,298		2,143
Westmoreland, N.-B	2,464	1,698	766	
1889.				
Brant, Ont	1,289	1,441		152
Carleton, Ont.	1,682	2,407		725
Elgin "	547	1,770		1,223
Frontenac "	1,177	1,690		513
Guelph " (cité)	480	929		449
Kent "	2,835	4,455		1,620
Lambton "	2,044	3,374		1,330
Middlesex "	2,992	5,530		2,538
Victoria "	1,560	2,552		992
Oxford "	1,538	3,460		1,922
Drummond, Qué.	739	600	139	
Ontario, Ont	2,866	3,787		921
Lincoln, Ont.	1,493	2,090		597
Leeds et Grenville, Ont.	3,660	4,938		1,278
Peterborough, Ont.	1,564	1,926		362
Northumberland et Durham, Ont.	4,305	4,932		627
Lanark, Ont	1,538	2,309		771
Lennox et Addington, Ont.	1,462	2,066		604
Colchester, N.-E.	43	1,107		1,064
Wellington, Ont.	2,084	3,944		1,860
Saint-Thomas, Ont.	429	1,001		572
Frédéricton, N.-B.	370	302	68	

ÉTAT INDIQUANT LE NOMBRE D'ENDROITS OÙ L'ON A VOTÉ POUR ET CONTRE "L'ACTE DE TEMPÉRANCE DU CANADA" DEPUIS 1878, ET LE RESULTAT DE LA VOTATION DANS CHAQUE CAS—*Fin.*

Endroits.	Votes inscrits.		Majorité.	
	Pour.	Contre.	Pour.	Contre.
1890.				
Portland, N.-B.	124	558		434
1891.				
Charlottetown, I.P.-E.	686	700		14
Charlotte, N.-B.	1,785	855	930	
1892.				
Drummond, Qué	505	1,010		505
Northumberland, N.-B.	1,780	1,561	219	
Saint-Jean (comté), N.-B.	556	715		159
1893.				
Brome, Qué	1,207	1,073	134	
1894.				
Charlottetown, I.P.-E.	734	712	22	
Chicoutimi, Qué	147	1,224		1,177
1895.				
Nil				
1896.				
Westmoreland, N.-B	2,720	2,443	277	
1897.				
Charlottetown, I.P.-E.	673	786		113
Portneuf, Qué.	331	876		545
1898.				
Nil				
1899.				
Brome, Qué	1,151	1,683		532

La mesure est appliquée dans 28 circonscriptions. Elle a été proposée aux suffrages populaires quatre fois à Frédéricton, N.-B., et approuvée chaque fois. Elle fut proposée quatre fois à Westmoreland et adoptée chaque fois ; proposée six fois à Charlottetown et adoptée trois fois, puis rejetée la quatrième et adoptée de nouveau la cinquième et rejetée la sixième fois. Elle fut proposée quatre fois à Lambton, adoptée la première,

rejetée la seconde, adoptée la troisième, et rejetée la quatrième. Halton l'adopta une première et une seconde fois, mais la rejeta une troisième. Stanstead l'adopta une fois entre deux rejets. La ville de Saint-Jean la rejeta dans les deux occasions où elle fut proposée aux suffrages de ses électeurs.

La loi a été proposée au peuple dans neuf grandes villes et 73 comtés. Elle est appliquée dans une ville et 27 comtés.

En voici l'histoire succincte :—

Adoptée quatre fois et encore en vigueur	2
" trois "	0
" deux "	4
" une "	22
Circonscription où elle est aujourd'hui en vigueur	28
Rejetée la première fois et non proposée de nouveau	17
Adoptée la première fois, mais rejetée la seconde	30
Adoptée deux fois et rejetée deux fois	1
Adoptée une fois et rejetée deux fois	1
Adoptée deux fois et rejetée une fois	3
Rejetée deux fois et non adoptée du tout	1
Adoptée trois fois, rejetée la quatrième, adoptée la cinquième et rejetée la sixième fois	1
	54

Le comté de Richmond, P. Q., est régi par la vieille loi Dunkin, mais une élection eut lieu en 1888 à la suite d'une pétition demandant l'abrogation de cette loi. Le résultat fut défavorable aux pétitionnaires.

L'état suivant indique les circonscriptions dans lesquelles la loi de Tempérance du Canada était en vigueur le 31 décembre 1899 :—

Nouvelle-Ecosse.	N.-Brunswick.	Ile du Prince-Edouard.	Québec.	Manitoba.
Annapolis.	Albert.	King.	Richmond.	Lisgar.
Cap-Breton.	Carleton.	Queen.		Marquette.
Cumberland.	Charlotte.	Prince.		
Digby.	Frédéricton.			
Guysborough.	King.			
Hants.	Northumberland.			
Inverness.	Queen.			
King.	Sunbury.			
Pictou.	Westmoreland.			
Queen.	Yarmouth.			
Shelburne.	York.			

Dans les provinces d'Ontario et de la Colombie-Anglaise, l'acte n'est pas du tout en vigueur.

PLÉBISCITES SUR LA PROHIBITION DU COMMERCE DES LIQUEURS.

Provinces.	Date.	Votes enregistrés.		Majorité pour	Nombre de votes d'après les listes de la Puissance.	Moyenne des votes enregistrés au nombre des votants sur les listes.
		Pour.	Contre.			
Manitoba	23 juillet '92	18,637	7,115	11,522	(Ann '91) 46,669	55·18
Ile du Prince-Edouard	13 déc. '93	10,585	3,331	7,254	(Ann '91) 24,065	57·83
Nouvelle-Ecosse	15 mars '94	43,756	12,355	31,401	(Ann '95) 111,124	50·49
Ontario	1er jan. '94	192,489	110,720	81,769	(Ann '95) *549,202	55·21

* Liste provinciale.

Le tableau suivant donne le nombre de votes enregistrés, etc., sur le plébiscite du 29 septembre 1898 :—

Districts électoraux.	Votes enregistrés.		Majorité.		Nombre de votes enregistrés.	Nombre de voteurs sur les listes.	Propor. des votes enregis. au nombre de voteurs sur les listes.
	Pour.	Contre.	Pour.	Contre.			
Province d'Ontario.							
Addington	1,848	1,336	512	....	3,184	6,660	47·81
Algoma	2,705	1,458	1,247	....	4,163	13,453	30·94
Bothwell	1,906	800	1,106	....	2,706	6,789	39·86
Brant, S	2,193	1,563	630	....	3,756	6,181	60·77
Brockville	1,328	789	539	....	2,117	4,700	45·04
Bruce, E	1,104	1,421	....	317	2,525	5,134	49·18
" N	1,926	642	1,284	....	2,568	5,720	44·89
" O	1,832	634	1,198	....	2,466	5,569	44·28
Cardwell	1,158	635	523	....	1,793	4,348	41·24
Carleton	1,027	599	428	....	1,626	4,281	37·98
Cornwall et Stormont	1,808	1,056	752	....	2,864	6,739	42·50
Dundas	1,990	612	1,378	....	2,602	5,350	48·64
Durham, E	1,368	615	753	....	1,983	4,650	42·65
" O	1,465	557	908	....	2,022	3,995	50·61
Elgin, E	2,212	1,945	267	....	4,157	8,162	50·93
" O	2,055	1,415	640	....	3,470	7,511	46·20
Essex, N	857	3,276	....	2,419	4,133	9,060	45·62
" S	1,664	1,309	355	....	2,973	6,174	48·15
Frontenac	764	614	150	....	1,378	3,173	43·43
Glengarry	1,448	1,082	366	....	2,530	5,026	50·34
Grenville, S	1,034	813	221	....	1,847	3,610	51·16
Grey, E	2,564	684	1,880	....	3,248	7,308	44·44
" N	2,310	1,147	1,163	....	3,457	7,585	45·58
" S	1,835	1,188	647	....	3,023	6,388	47·32
Haldimand et Monk	1,616	1,282	334	....	2,898	5.626	51·51
Halton	1,894	1,272	622	....	3,166	5,832	54·29
Hamilton	2,844	4,376	....	1,532	7,220	13,373	53·99
Hastings, E	1,324	1,092	232	....	2,416	4,798	50·35
" N	1,928	738	1,190	....	2,666	6,526	40·85
" O	1,260	875	385	....	2,135	5,529	38·61
Huron, E	1,860	814	1,046	....	2,674	5,065	52·79
" S	1,630	849	781	....	2,479	5,199	47·68
" O	1,958	833	1,125	....	2,791	5,231	53·35

NOMBRE DE VOTES ENREGISTRÉS, ETC., SUR LE PLEBICISTE—*Suite.*

Districts électoraux.	Votes enrégistrés.		Majorité.		Nombre de votes enregistrés.	Nombre de voteurs sur les listes.	Propor. des votes enregis. au nombre de voteurs sur les listes.
	Pour.	Contre.	Pour.	Contre.			
Province d'Ontario—Suite.							
Kent	1,990	1,915	75		3,905	9,170	42·58
Kingston	1,149	1,561		412	2,710	4,579	59·18
Lambton, E.	2,450	874	1,576		3,324	7,301	45·53
" O.	1,657	867	790		2,524	5,786	43·62
Lanark, N	1,331	420	911		1,751	4,706	37·21
" S	1,253	673	580		1,926	5,345	36·03
Leeds et Grenville, N	1,122	387	735		1,509	3,882	38·87
Leeds, S	2,222	975	1,247		3,197	6,427	49·74
Lennox	1,266	625	641		1,891	4,254	44·45
Lincoln et Niagara	2,193	2,368		175	4,561	7,527	60·59
London Cité	1,540	2,435		895	3,975	6,514	61·02
Middlesex, E.	2,362	1,440	922		3,802	6,905	55·06
" N	1,560	1,034	526		2,594	5,356	48·43
" S	1,674	978	696		2,652	5,23[illegible]	50·68
" O.	1,639	773	866		2,412	5,088	47·41
Muskoka et Parry Sound	2,166	1,033	1,133		3,199	9,439	33·89
Nipissing	882	1,180		298	2,062	8,513	24·22
Norfolk, N	2,060	746	1,314		2,806	5,342	52·53
" S	1,758	1,174	584		2,932	5,939	49·37
Northumberland, E.	2,215	534	1,681		2,749	6,212	44·25
" O.	1,130	459	671		1,589	3,705	42·88
Ontario, N	1,836	1,014	822		2,850	6,001	47·49
" S.	1,683	910	773		2,593	4,763	54·44
" O.	1,641	803	838		2,444	4,97[illegible]	49·12
Ottawa Cité	2,612	3,310		698	5,922	12,481	47·45
Oxford, N.	1,760	1,415	345		3,175	6,870	46·22
" S.	2,171	791	1,380		2,962	6,641	44·60
Peel	1,187	1,098	89		2,285	4,207	54·31
Perth, N	1,753	2,106		353	3,859	7,071	54·57
" S	1,831	803	1,028		2,634	5,206	50·60
Peterboro', E.	1,566	504	1,062		2,070	6,009	34·45
" O.	1,182	605	577		1,787	4,555	39·23
Prescott	821	2,275		1,454	3,096	5,317	58·23
Prince-Edward	1,916	582	1,334		2,498	5,762	43·35
Renfrew, N	1,424	1,330	94		2,754	5,546	49·66
" S.	1,195	885	310		2,080	6,159	33·77
Russell	1,646	2,221		575	3,867	8,107	47·70
Simcoe, E	2,500	2,20[illegible]	293		4,707	9,613	48·96
" N	2,115	1,152	963		3,267	7,240	45·12
" S.	1,744	662	1,082		2,406	6,085	39·54
Toronto, Centre	1,116	1,798		682	2,914	5,770	50·50
" E	1,715	3,223		1,508	4,938	8,646	57·11
" O.	3,314	5,375		2,061	8,689	16,760	51·84
Victoria, N.	1,139	436	703		1,575	4,894	32·18
" S	1,592	945	647		2,537	6,183	41·03
Waterloo, N	982	2,873		1,891	3,855	7,099	54·30
" S.	1,720	1,795		75	3,515	6,381	55·09
Welland	1,525	1,974		449	3,499	7,085	49·39
Wellington, Centre	1,946	932	1,014		2,878	6,253	46·03
" N.	2,171	1,134	1,037		3,305	7,521	44·00
" S.	1,911	1,447	464		3,358	6,948	48·33
Wentworth et Brant, N	1,716	702	1,014		2,418	5,280	45·80
Wentworth, S.	2,222	1,333	889		3,555	6,764	52·56
York, E	2,284	2,357		73	4,641	9,820	47·26

OMBRE DE VOTES ENREGISTRES, ETC., SUR LE PLÉBISCITE—*Suite.*

DISTRICTS ÉLECTORAUX.	VOTES ENREGISTRÉS.		MAJORITÉ.		Nombre de votes enregistrés.	Nombre de voteurs sur les listes.	Proportion des votes enreg. au nomb. de vot. sur les listes.	Propor. des votes enregis. au nombre de voteurs sur les listes.
	Pour.	Contre.	Pour.	Contre.				
Province d'Ontario—Suite.								
York, N	1,636	1,015	621		2,651	5,694	46·56	42·58
" O.	2,592	2,500	92		5,092	11,109	45·84	59·18
Total, Ontario	154,498	115,284	55,081	15,867	269,782	576,784	46·77	45·53
Majorité pour			39,214					43·62
Province de Québec								37·21
								36·03
								38·87
								49·74
Argenteuil	866	392	474		1,258	2,944	42·73	44·45
Bagot	126	1,793		1,667	1,919	3,767	50·94	60·59
Beauce	167	3,595		3,428	3,762	7,988	47·10	61·02
Beauharnois	426	1,456		1,030	1,882	3,666	51·34	55·06
Bellechasse	50	2,328		2,278	2,378	3,621	65·67	48·43
Berthier	107	1,430		1,323	1,537	3,766	40·81	50·68
Bonaventure	443	1,175		732	1,618	3,972	40·74	47·41
Brome	1,216	691	525		1,907	3,684	51·76	33·89
Chambly et Verchères	285	2,468		2,183	2,753	5,919	46·51	24·22
Champlain	130	2,162		2,032	2,292	6,266	36·58	52·53
Charlevoix	59	1,737		1,678	1,796	3,662	49·04	49·37
Chateauguay	586	940		354	1,526	3,244	47·04	44·25
Chicoutimi et Saguenay	129	3,175		3,046	3,304	7,068	46·75	42·88
Compton	1,616	1,125	491		2,741	6,483	42·28	47·49
Dorchester	49	2,216		2,167	2,265	3,993	56·72	54·44
Drummond et Arthabaska	548	3,989		3,441	4,537	9,682	46·86	49·12
Gaspé	158	1,341		1,183	1,499	5,109	29·34	47·45
Hochelaga	1,317	2,595		1,278	3,912	11,789	33·18	46·22
Huntingdon	1,266	221	1,045		1,487	3,363	44·22	44·60
Jacques Cartier	418	2,124		1,706	2,542	6,699	37·95	54·31
Joliette	143	2,133		1,990	2,276	4,516	50·40	54·57
Kamouraska	56	1,850		1,794	1,906	3,740	50·96	50·60
Laprairie et Napierville	188	1,774		1,586	1,962	4,050	48·44	34·45
L'Assomption	76	1,602		1,526	1,678	3,334	50·33	39·23
Labelle	546	1,785		1,239	2,331	5,619	41·48	58·23
Laval	171	1,823		1,652	1,994	4,372	45·61	43·35
Lévis	152	2,572		2,420	2,724	5,422	50·24	49·66
L'Islet	38	1,431		1,393	1,469	2,807	52·33	33·77
Lotbinière	86	1,987		1,901	2,073	4,167	49·75	47·70
Maisonneuve	609	4,501		3,892	5,110	12,550	40·72	48·96
Maskinongé	123	1,487		1,364	1,610	3,328	48·38	45·12
Mégantic	711	2,139		1,428	2,850	4,793	59·46	39·54
Missisquoi	1,006	1,103		97	2,109	4,790	44·03	50·50
Montcalm	101	1,444		1,343	1,545	2,930	52·73	57·11
Montmagny	34	1,359		1,325	1,393	2,879	48·38	51·84
Montmorency	57	1,301		1,244	1,358	2,503	54·25	32·18
Montréal, Sainte-Marie	463	2,627		2,164	3,090	8,928	34·61	41·03
" Sainte-Anne	1,069	1,315		246	2,384	8,707	27·38	54·30
" Saint-Lauren'	1,065	2,249		1,184	3,314	10,510	31·53	55·09
" Saint-Antoin	1,405	1,221	184		2,626	8,745	30·03	49·39
" Saint-Jacque	439	3,031		2,592	3,470	7,909	43·87	46·03
Nicolet	153	2,684		2,531	2,837	6,377	44·49	44·00
Pontiac	963	930	33		1,893	4,563	41·49	48·33
Portneuf	124	2,640		2,516	2,764	5,199	53·16	45·80
Québec-Centre	313	2,251		1,938	2,564	3,877	66·13	52·56
" Est	271	3,639		3,368	3,910	7,080	55·22	47·26

NOMBRE DE VOTES ENREGISTRÉS, ETC., SUR LE PLÉBISCITE—*Suite.*

DISTRICTS ÉLECTORAUX.	VOTES ENREGISTÉRS.		MAJORITÉ.		Nombre de votes enregistrés.	Nombre de voteurs sur les listes.	Proportion des votes enreg. au nomb. de vot. sur les listes.
	Pour.	Contre.	Pour.	Contre.			
Québec—Fin.							
Québec-Ouest	196	969		773	1,165	2,240	52·01
Québec, comté	141	1,954		1,813	2,095	3,981	52·62
Richelieu	139	1,507		1,368	1,646	3,768	43·68
Richmond et Wolfe	1,277	2,530		1,253	3,807	7,797	48·83
Rimouski	146	2,831		2,685	2,977	6,240	47 71
Rouville	174	2,017		1,843	2,191	4,095	53·50
Saint-Hyacinthe	150	2,354		2,204	2,504	4,941	50·68
Saint-Jean, Iberville	290	2,196		1,906	2,486	4,916	50·57
Shefford	1,068	1,801		733	2,869	5,836	49·16
Sherbrooke	663	629	34		1,292	3,541	36·49
Soulanges	97	1,085		988	1,182	2,374	49·79
Stanstead	1,773	641	1,132		2,414	4,693	51·44
Témiscouata	93	2,369		2,276	2,462	4,685	52·56
Terrebonne	212	2,018		1,806	2,230	5,057	44·10
Trois-Rivières et Saint-Maurice	172	1,496		1,324	1,668	4,176	39·94
Deux-Montagnes	91	1,571		1,480	1,662	3,330	49·91
Vaudreuil	155	1,016		861	1,171	2,666	43·92
Wright	1,187	2,339		1,152	3,526	7,515	46·92
Yamaska	88	1,606		1,518	1,694	3,447	49·14
Total, Québec	28,436	122,760	3,918	98,242	151,196	335,678	45·04
Majorité contre				94,324			
Province de la Nouvelle-Écosse.							
Annapolis	1,989	146	1,843		2,135	4,664	45·78
Antigonish	527	480	47		1,007	3,327	30·27
Cap-Breton	2,163	798	1,365		2,961	9,513	31·13
Colchester	3,252	171	3,081		3,423	6,028	56·78
Cumberland	4,444	306	4,138		4,750	7,882	60·26
Digby	1,150	312	838		1,462	4,377	33·40
Guysborough	1,251	190	1,061		1,441	3,854	37·39
Halifax, cité et comté	3,190	670	2,520		3,860	15,005	25·72
Hants	1,970	134	1,836		2,104	4,541	46·33
Inverness	1,211	797	414		2,008	5,863	34·25
King	2,457	69	2,388		2,526	5,593	45·16
Lunenburg	1,568	286	1,282		1,854	6,934	26 74
Pictou	4,175	329	3,846		4,504	8,903	50·39
Richmond	317	281	36		598	2,648	22·58
Shelburne et Queen	2,361	95	2,266		2,456	5,559	41·18
Victoria	746	186	560		932	2,303	40·47
Yarmouth	1,907	120	1,787		2,027	4,508	44·96
Total, Nouvelle-Écosse	34,678	5,370	29,308		40,048	101,502	39·46
Nouveau-Brunswick.							
Albert	1,147	285	862		1,432	2,890	49·55
Carleton	2,591	160	2,431		2,751	5,849	47·03
Charlotte	2,160	193	1,967		2,353	6,035	38·99
Gloucester	361	533		172	894	5,374	16·63
Kent	524	1,094		570	1,618	5,424	29 83
King	2,088	370	1,718		2,458	6,152	39·95
Northumberland	1,619	827	792		2,446	6,291	38·89
Ristigouche	918	128	790		1,046	2,456	42·59

NOMBRE DE VOTES ENREGISTRÉS, ETC., SUR LE PLÉBISCITE—*Fin.*

DISTRICTS ÉLECTORAUX.	VOTES ENREGISTRÉS.		MAJORITÉ.		Nombre de votes enregistrés.	Nombre de voteurs sur les listes.	Proportion des votes enreg. au nomb. de vot. sur les listes.
	Pour.	Contre.	Pour.	Contre.			
Nouveau-Brunswick—Suite.							
*Saint-Jean, cité et comté de	3,686	1,748	1,938		5,434	12,619	43·06
Saint-Jean, cité de	3,042	1,550	1,492		4,592	9,707	47·31
Sunbury et Queen	1,832	238	1,594		2,070	5,046	41·02
Victoria	467	560		93	1,027	4,623	22·21
Westmoreland	3,330	1,517	1,813		4,847	9,559	50·71
York	3,154	372	2,782		3,526	7,978	44·20
Total, Nouveau-Brunswick	26,919	9,575	18,179	835	36,494	90,003	40·55
Majorité pour			17,344				
Manitoba.							
Brandon	3,696	507	3,189		4,203	9,837	42·73
Lisgar	2,289	429	1,860		2,718	9,112	29·83
McDonald	2,365	334	2,031		2,699	8,131	33·19
Marquette	1,343	138	1,205		1,481	4,674	31·69
Provencher	349	294	55		643	3,820	16·83
Selkirk	926	355	571		1,281	6,225	20·58
Winnipeg	1,451	921	530		2,372	7,463	31·78
Total, Manitoba	12,419	2,978	9,441		15,397	49,262	31·26
Colombie-Anglaise.							
Burrard	1,137	696	441		1,833	7,108	25·79
Caribou et Yale	1,512	1,359	153		2,871	10,968	26·18
New-Westminster	1,211	448	763		1,659	6,102	27·19
Vancouver	933	946		13	1,879	4,635	40·54
Victoria	938	1,307		369	2,245	6,724	33·39
Total, Colombie-Anglaise	5,731	4,756	1,357	382	10,487	35,537	29·51
Majorité pour			975				
Ile du Prince-Edouard.							
King	1,909	299	1,610		2,208	4,054	54·46
Prince, O.	1,352	197	1,155		1,549		
" E.	2,003	212	1,791		2,215		
Queen, E.	2,051	192	1,859		2,243		
" O.	2,146	246	1,900		2,392		
Total, Ile du Prince-Edouard	9,461	1,146	8,315		10,607	23,368	45·35
Les Territoires.							
Alberta	1,708	1,331	377		3,039	9,522	31·91
Assiniboïa, E.	2,715	705	2,010		3,420	8,149	41·97
" O.	1,204	461	743		1,665	3,727	44·67
Saskatchewan	611	327	284		938	2,877	32·60
Total, Territoires	6,238	2,824	3,414		9,062	24,275	37·33

* Dans le cas de la ville et du comté de Saint-Jean, chaque voteur avait droit à deux votes, en sorte que la ville et le comté sont comptés deux fois.

SOMMAIRE DU NOMBRE TOTAL DE VOTES ENREGISTRÉS DANS LA PUISSANCE DU CANADA SUR LE PLÉBISCITE RELATIVEMENT A LA PROHIBITION DU 29 SEPTEMBRE 1898.

Question.—Êtes-vous en faveur de l'adoption d'une loi défendant l'importation, la manufacture ou la vente de spiritueux, vins, bière, ale, cidre ou toutes autres liqueurs alcooliques, comme brevage.

Provinces.	Nombre de réponses affirmatives.	Nombre de réponses négatives.	Majorité des		Total du nombre de votes enregistrés.	Total du nombre de voteurs sur les listes.	Proport. des votes enregistrés au nombre des voteurs sur les list.
			Réponses affirmatives.	Réponses négatives.			
Ontario	154,498	115,284	55,081	15,867	269,782	576,781	46·77
Québec	28,436	122,760	3,918	98,242	151,196	335,678	45·04
Nouvelle-Ecosse	34,678	5,370	29,308	.....	40,048	101,502	39·46
Nouveau-Brunswick	26,919	9,575	18,179	835	36,494	90,003	40·55
Manitoba	12,419	2,978	9,441	.....	15,397	49,262	31·26
Colombie-Britannique	5,731	4,756	1,357	382	10,487	35,537	29·51
Ile du Prince-Edonard	9,461	1,146	8,315	.....	10,607	23,388	45·35
Les Territoires (trois districts provisoires)	6,238	2,824	3,414	.....	9,062	24,275	37·33
Totals, Canada	278,380	264,693	129,013	115,326	543,073	1,236,429	43·92
Majorité en faveur de la prohibition	.....	.....	13,687				

Ce qui suit est la statistique des divorces, tirée des archives publiques :—

DIVORCES EN CANADA

Année.	Accordés par le parlement.				Accordés par ordre de la cour.			
	Ontario.	Québec.	Territoires du Nord-Ouest.	Manitoba.	Nouvelle-Ecosse.	Nouveau-Brunswick.	Colombie-Anglaise.	Ile du Prince-Edoua'd
1868					3			
1869	1	1			1	2		
1870					2	1		
1871					2	2		
1872					1	3		
1873	1				3			
1874								
1875	1				4			
1876					1	2		
1877	3				5		1	
1878	2	1			1	3	1	
1879	1				1	2		
1880					3	2		
1881					2	2	3	
1882					4	1	1	
1883					3	7	3	
1884	1				4	3	2	
1885	4	1			4	3		
1886	1				4	5	1	
1887	2	3			1	3	1	
1888	2	1			3	1	2	
1889	3	1			3	6	2	
1890	2				4	3	3	
1891	4				3		3	
1892	1	1	1	1	3	5	*3	
1893	3	4			5	2	*1	
1894	5	1			1		2	
1895	3				5	5		
1896					6	1	3	
1897	1				2		3	
1898	2	1			2	5	6	
Total	43	15	1	1	86	69	41	

* Dans la Colombie-Anglaise, à part les divorces, deux séparations judiciaires ont été accordées, l'une en 1892 et l'autre en 1893.

Dans Ontario, Québec, le Manitoba et les Territoires du Nord-Ouest, on ne peut obtenir de divorce qu'en vertu d'un acte du parlement. Les règlements du Sénat relatifs au divorce comportent la production à l'appui d'une demande de séparation de témoignages équivalents à ce qui serait requis devant une cour de justice ; sous les autres rapports la question est traitée comme tout autre bill privé.

Le tableau suivant montre le nombre de divorces par provinces et par sexe :—

Provinces.	Hommes.	Femmes.	Total.
Ontario	25	18	43
Québec	8	7	15
Nouvelle-Ecosse	43	43	86
Nouveau-Brunswick	36	33	69
Colombie-Anglaise	27	14	41
Manitoba	1	..	1
Les Territoires	1	..	1
Total	141	115	256

POPULATION DES SAUVAGES PAR PROVI[illegible]3-98.

—	1893.	1894.	1895.	1896.	1897.	1898.
Ontario	17,557	17,626	17,907	17,663	20,208	20,618
Québec	11,779	11,859	11,965	10,626	10,622	10,677
Nouvelle-Ecosse	2,129	2,141	2,164	2,108	1,890	2,027
Nouveau-Brunswick	1,540	1,618	1,668	1,590	1,658	1,627
Ile du Prince-Edouard	304	285	287	308	303	314
Limites du traité du Manitoba et des T. N.-O.	23,608	23,709	24,047	24,123	21,196	21,316
Limites du traité du district de la riv. la Paix	1,725	1,725	893	893	893	893
Approximatif—						
Colombie-Anglaise	25,618	25,807	25,696	25,068	24,946	24,973
Territoires du N.-O., limites en dehors du traité	15,457	15,457	17,648	17,648	17,648	17,648
Total	99,717	100,227	102,275	100,027	99,364	100,093

Le nombre total des élèves (sauvages) et la moyenne des présences quotidiennes sont comme suit, 30 juin 1898 :—

Provinces.	Nombre d'écoles.	Garçons.	Filles.	Sur la liste.	Moyenne des présences.
Ontario	77	1,471	1,199	2,670	1,441
Québec	17	397	351	748	342
Nouvelle-Ecosse	8	88	69	157	60
Nouveau-Brunswick	6	81	64	145	71
Ilt du Prince-Edouard	1	23	9	32	11
Colombie-Anglaise	38	801	749	1,550	954
Manitoba	54	1,015	917	1,952	984
Territoires du Nord-Ouest	60	1,218	981	2,199	1,460
Limites en dehors du traité	12	223	230	453	210
Total	273	5,317	4,569	9,886	5,533

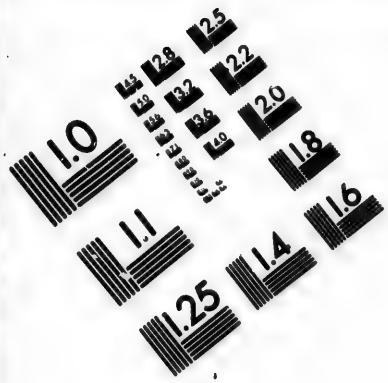

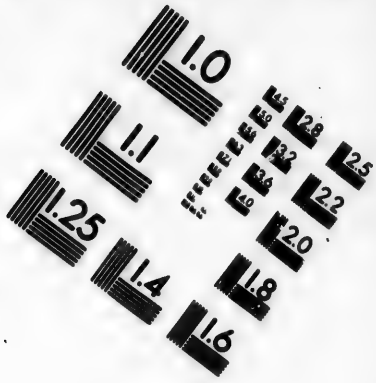

IMAGE EVALUATION TEST TARGET (MT-3)

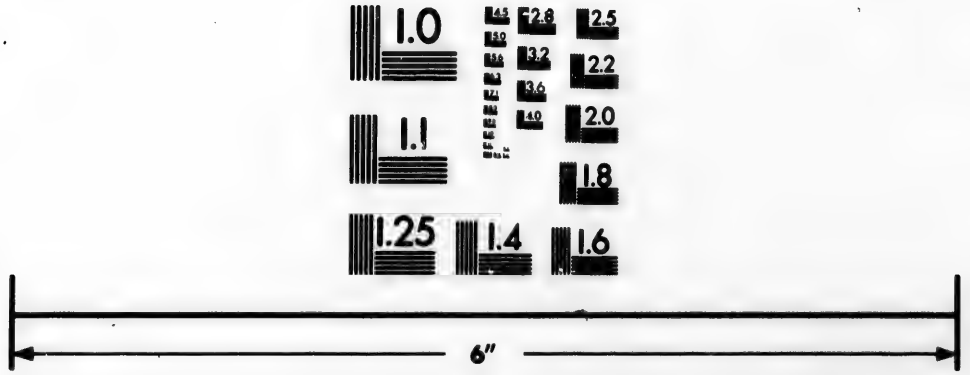

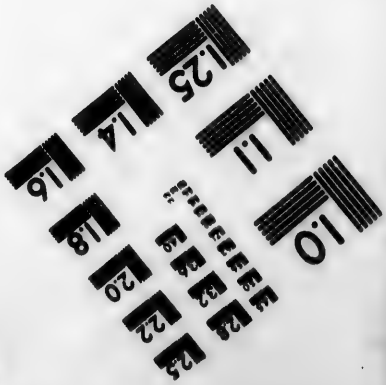

Photographic Sciences Corporation

23 WEST MAIN STREET
WEBSTER, N.Y. 14580
(716) 872-4503

Le tableau suivant indique combien les sauvages apprécient de plus en plus les bienfaits de l'éducation :—

NOMBRE DES ELÈVES FRÉQUENTANT LES ÉCOLES DES SAUVAGES, DANS LES DIVERSES PROVINCES, POUR LES ANNÉES 1893 À 1898.

Provinces.	1893.	1894.	1895.	1896.	1897.	1898.
Ontario	2,310	2,341	2,425	2,854	2,831	2,670
Québec	556	634	619	777	689	748
Nouvelle-Ecosse	124	119	146	147	138	157
Nouveau-Brunswick	108	102	102	117	134	145
Manitoba	1,488	1,454	1,612	1,858	1,732	1,932
Colombie-Anglaise	786	843	1,029	1,337	1,352	1,550
Ile du Prince-Edouard	43	33	31	33	28	32
Territoires du Nord-Ouest	2 284	2,610	2,385	2,591	2,724	2,652
Total	,699	8,136	8,349	9,714	9,628	9,886

TRAVAUX DE CULTURE PARMI LES SAUVAGES EN 1898.

Provinces.	Population sauvage résidente.	Acres de terre cultivés.	Terres nouvellement mises en culture.	Nombre d'instruments.
		Acres.	Acres.	
Ontario	20,322	68,305	377	27,805
Québec	6,298	9,198*	37	4,107
Nouvelle-Ecosse	2,027	2,450	14	563
Nouveau-Brunswick	1,627	1,323	24	799
Manitoba	6,716	1,215	119	2,943
Colombie-Anglaise	22,473	13,645	221	20,283
Ile du Prince-Edouard	314	256	7	131
Les Territoires	14,341	15,488	1,133	15,713
Total	74,118	111,880	1,932	72,344

Provinces.	Nombre de chevaux, bétail, moutons et cochons.	Boisseaux de grains. †	Boisseaux de pommes de terre et racines. †	Tonnes de foin. †	Poissons, fourrures et autres industries.
					$
Ontario	17,835	437,326	159,401	10,908	336,466
Québec	2,438	78,639	28,143	2,341	105,541
Nouvelle-Ecosse	388	891	6,982	892	27,453
Nouveau-Brunswick	280	7,680	21,476	280	22,425
Manitoba	2,961	6,999	22,155	10,030	54,971
Colombie-Anglaise	25,157	113,668	135,308	6,459	548,963
Ile du Prince-Edouard	65	1,549	755	75	9,100
Les Territoires	28,024	70,623	40,304	37,462	131,074
Total	77,148	717,375	414,525	68,447	1,236,043

* Incomplet. † Saison de

L'étendue des terres vendues au profit des sauvages dans l'année 1898 a été de 14,168 acres, lesquelles produisirent $27,318. L'étendue des terres cédées par les sauvages et offertes en vente par le gouvernement est d'à peu près 480,774.

La somme créditée au fonds des sauvages, qui consiste en deniers provenant de pensions viagères assurées aux sauvages en vertu de traités, et de ventes de terres, bois, pierres, etc., cédés par eux, s'élevait, le 30 juin 1898, à $3,735,747 et les dépenses sur cette somme, imputable surtout aux intérêts, s'élevaient à $242,064. Les dépenses prélevées sur la subvention des Chambres s'élevaient à $952,584 formant en tout, $1,194,648.

Suit un état de la dépense faite sur la subvention des Chambres :—

DÉPENSES FAITES SUR LA SUBVENTION DES CHAMBRES EN 1898.

—	Ontario et Québec.	Nouvelle-Ecosse.	Nouveau-Brunswick.	Ile du Prince-Edouard.	Manitoba et les Territoires du N.-O.	Colombie-Anglaise.
	$	$	$	$	$	$
Salaires	150	975	1,689	300		18,320
Secours aux indigents	4,500	2,114	2,213	875	182,718	3,550
Service médical	852	3,006	1,778	602		10,034
Grains de semence, instruments, outils					7,979	886
Bétail					12,022	
Pensions viagères	18,070				119,805	
Ecoles	32,837				276,619	55,957
Dépenses générales					119,339	
Commiss'n d'arpentages et réserves	308				4,574	8,609
Pour comptes excédés	14,000					
Remboursem. au sémin. de St-Sulpice pour terrains non occupés pour les sauvages dans le township de Gibbons, Ont	14,696					
Divers	1,680	196	310	10	11,864	14,879
Totaux	87,094	6,291	5,990	1,187	734,920	112,936

CHINOIS.

Etat montrant les transactions d'après l'acte concernant l'immigration chinoise du 30 juin 1898.

La loi de l'immigration chinoise a été mise en vigueur, en ce qui regarde les arrivages par les navires à partance de ports nord américains, le 20 août 1885, et en ce qui regarde les arrivages par autres navires, le 1er janvier 1886, *vide* 48-49, chap. 71, Victoria.

L'acte, comme le montrent les Statuts revisés, chap 67 (1866), diffère un peu de l'original. Il y a eu depuis lors deux amendements ajoutés tel qu'il appert par 50-51 Vic., chap. 35 (1887), et 55-56 Vic., chap. 25 (1892).

L'administration de l'acte a été, par arrêté du conseil du 1er décembre 1885, placée entre les mains du département des douanes et ensuite tranférée au département du commerce par un arrêté du conseil du 13 mars 1893.

Le revenu annuel, les dépenses, etc., d'après l'acte sont et ont été comme ci-dessous :—

Année terminée le 30 juin	Immigrants.		Collections totales de toutes sources.	Remboursements.	Dépenses de perception.	Part de la taxe *per capita* payée aux provinces.
	Exempts.	Payant taxes.				
	Nombre.	Nombre.	$	$	$	$
1886	1	211	11,693	450	1,t.	2,525
1887	.....	124	7,425	.....	2,124	1,450
1888	.....	290	15,694	.....	2,041	3,588
1889	112	782	40,808	250	2,104	9,600
1890	97	1,069	56,258	500	1,635	13,250
1891	12	2,114	107,786	300	1,761	26,275
1892	6	3,272	166,502	550	1,980	40,663
1893	14	2,244	113,491	2,100	2,535	27,387
1894	22	2,087	105,021	500	3,470	25,437
1895	22	1,440	72,475	550	3,288	17,200
1896	24	1,762	88,800	950	2,874	21,312
1897	24	2,447	123,119	1,250	2,955	29,900
1898	17	2,175	109,754	1,250	2,955	26,400
Totaux	351	20,017	1,018,827	8,450	31,354	244,987

Durant la même période 9,504 ont pris leurs certificats de congé ou se sont fait inscrire sur les registres des départs jusqu'au 30 juin 1898. Comme un grand nombre ont laissé le pays sans s'inscrire, sans intention de revenir, il nous est impossible pour cette raison de savoir au juste le nombre de ceux qui sont dans le pays.

BUREAU DES BREVETS.

Ce qui suit est un état comparatif des différentes transactions du bureau des brevets, durant chaque année, depuis le 1er juillet 1867 :—

AFFAIRES DU BUREAU DES BREVETS EN CANADA, 1868-98.

Année terminée le 30 juin.	Demandes de brevets.	Brevets.	Certificats.	Totaux.	Caveats.	Transferts des brevets d'invention.	Honoraires reçus, y compris dessins et marques de commerce.
							$
1868	570	546	.....	546	.....	337	11,052
1869	781	588	.....	588	*60	470	14,214
1870	626	556	.. ..	556	132	431	14,540
1871	579	509	..	509	151	445	14,097
1872	752	671	....	671	184	327	19,579
1873	1,124	1,016	10	1,026	171	547	29,830
1874	1,376	1,218	27	1,245	200	711	34,302
1875	1,418	1,266	57	1,323	194	791	34,556
1876	1,548	1,337	46	1,383	185	761	36,188
1877	1,445	1,277	75	1,352	168	841	35,388
1878	1,428	1,172	96	1,268	172	832	33,664
1879	1,358	1,137	101	1,238	203	728	33,304
1880	1,601	1,252	156	1,408	227	855	42,141
1881	1,955	1,510	222	1,732	226	907	52,857
1882	2,266	1,846	291	2,137	198	955	60,811
1883	2,641	2,178	291	2,469	242	1,052	73 023
1884	2,681	2,456	167	2,623	238	1,172	69,531
1885	2,549	2,233	214	2,447	222	1,075	69,075
1886	2,776	2,610	250	2,860	197	1,322	73,949
1887	2,874	2,596	254	2,850	219	1,335	76,133
1888	2,747	2,257	282	2,539	240	1,159	74,508
1889	3,279	2,725	356	3,081	221	1,437	87,159
1890	3,560	2,428	369	2,797	248	1,307	94,027
1891	3,233	2,343	393	2,736	215	1,231	86,561
1892	3,176	3,417	415	3,832	242	1,500	86,713
†1893, 31 octobre	2,614	3,153	292	3,445	229	1,345	71,864
1894 " "	3,291	2,756	462	3,218	301	1,445	90,146
1895 " "	3,387	3,074	422	3,496	343	1,550	98,032
1896 " "	3,728	3,488	413	3,901	306	1,420	104,112
1897 " "	4,300	4,013	284	4,297	377	1,551	116,220
1898 " "	4,200	3,611	262	3,873	363	1,657	112,897
Total	69,863	58,239	6,207	67,446	6,674	31,496	1,850,873

* Il n'y a pas eu de caveats avant 1869. † Pour dix mois.

Les personnes qui ont obtenu des brevets en 1898 demeuraient dans les pays suivants :—Canada, 710 ; Angleterre, 261 ; Etats-Unis, 2,312 ; France, 39 ; Allemagne, 124 ; autres pays, 165.

Les personnes résidant au Canada qui ont obtenu des brevets d'invention en 1898 étaient réparties dans les provinces suivantes :—

Ontario	383	Manitoba et Territoires du N.-O.	45
Québec	171	Colombie-Britannique	54
Nouvelle-Ecosse	27	Ile du Prince-Edouard	4
Nouveau-Brunswick	26		

La durée des brevets d'invention était autrefois de 15 ans, mais par l'Acte 55-56 Vic., c. 24 " 1892," cette durée a été étendue à 18 ans, cette période peut être réduite à 6 ou 12 ans sur paiement d'un honoraire proportionné.

Le tableau suivant fait voir le montant d'affaires dans la division des droits d'auteur et marques de commerce, depuis la confédération :—

DROITS D'AUTEUR MARQUES, DE COMMERCE, DESSINS DE FABRIQUE ET MARQUES DE BOIS, ENREGISTRÉS EN CANADA, 1868-98.

Année terminée le 30 juin.	Œuvres littéraires.	Marques de commerce.	Dessins de fabrique.	Marques de bois.	Nombre total enregistré.	Nombre total des certificats.	Transports enregistrés.	Honoraires perçus.
								$
1868	34	32	6		72	72		183
1869	62	50	12		124	124		418
1870	66	72	23	190	351	351		877
1871	115	106	22	105	348	348		1,092
1872	87	103	17	64	271	267	11	927
1873	122	95	30	69	316	232	20	940
1874	134	163	30	41	368	289	19	1,340
1875	131	149	31	21	332	251	15	1,175
1876	178	238	47	17	480	359	33	1,758
1877	138	227	50	18	433	332	31	1,733
1878	193	223	40	10	466	334	14	1,671
1879	184	154	41	13	392	277	24	2,435
1880	185	113	40	19	357	265	28	3,806
1881	225	156	38	30	449	318	22	4,773
1882	224	160	45	21	450	313	64	4,956
1883	253	160	66	24	503	350	33	5,398
1884	281	196	68	14	559	407	49	6,273
1885	555	209	48	16	828	398	54	6,899
1886	574	203	54	17	848	375	58	6,795
1887	554	245	105	16	920	533	56	8,193
1888	566	288	71	29	954	555	71	9,263
1889	616	280	88	26	1,010	572	49	9,112
1890	688	293	68	21	1,070	604	104	9,876
1891	541	307	129	11	988	621	51	9,237
1892	536	294	30	27	887	510	66	9,496
1893	475	257	41	19	792	432	55	8,013
1894	546	311	39	20	916	586	77	9,464
1895	601	374	52	20	1,047	609	70	11,673
1896	653	331	68	14	1,066	625	161	10,580
1897	756	446	75	13	1,290	622	94	14,102
1898	734	423	136	15	1,308	655	114	13,537

Les droits d'auteur enregistrés durant l'année 1898, se sont élevés à 687, et ci-suivent les différents sujets traités :—

Histoire	23	Théologie, etc	25
Biographie	15	Voyages, recherches géographiques, etc	11
Science	30	Sports	2
Economies	6	Education	52
Loi, jurisprudence, etc	33	Romans, etc	34
Poésie, musique, etc	155	Divers	296
Drames	4		
Architecture	1		

N.B.—L'analyse ci-dessus des droits d'auteurs qu'on a pu obtenir durant l'année 1898, comprend sous le titre de "Divers," photographies, magazines, romances, cartes géographiques (autres que mines), almanachs, indicateurs d'adresses. "Poésie," chansons, musique sur feuilles, etc., de même que livres, etc. "Science," cartes minières, et cartes, etc. "Géographie," comprend guides, etc.

NAISSANCES, MARIAGES ET DÉCÈS EN CANADA.

Le tableau suivant indique l'enregistrement des naissances, décès et mariages dans les différentes provinces :—

Provinces.	Naissances.						
	Garçons	Filles.	Total.	Deux enfants.	Trois enfants.	Naturels.	Morts nés.
Ontario (1897)	24,354	22,969	47,323	441	9	728	435
Québec (1897)	.....	.....	58,433	.....	.....	.....	.....
Nouvelle-Ecosse (1898)	*	*	*	*	*	*	*
Nouveau-Brunswick (1894)	3,177	2,993	†6,026	.....	.....	.....	.....
Manitoba (1897)	.....	.....	3,426	.....	.....	.....	.....
Colombie-Anglaise (1897)	673	658	1,331	.....	.....	.....	.....

Provinces	Décès.			Mariages.		
	Hommes.	Femmes.	Total.	Hommes.	Femmes.	Total.
Ontario (1897)	14,227	13,366	†27,633	15,293	15,293	30,586
Québec (1896)	.....	.....	34,287	10,291	10,291	20,582
Nouvelle-Ecosse (1898)	*	*	*	2,004	2,004	4,008
Nouv.-Brunswick (1894)	1,509	1,368	2,877	1,936	1,936	3,872
Manitoba (1897)	.....	.....	1,932	1,465	1,465	2,930
Colombie Anglaise (1897)	688	321	‡1,013	629	629	1,258
Les Territoires (1893)	.....	.....	700	‡	‡	‡

* Naissances et décès non enregistrés. † Y compris 40 dont le sexe n'est pas indiqué. ‡ Pas d'enregistrement.

Enregistrement de naissances, mortalités, et mariages dans les cités de provinces d'Ontario, Québec et Manitoba 1897.

Cités.	Naissances.	Décès.	Mariages.
Toronto, Ontario	4,078	3,122	1,501
Hamilton, "	969	676	412
Ottawa, "	1,273	1,242	479
London, "	552	459	319
Kingston, "	356	359	195
Brantford, "	408	248	137
Saint-Thomas, Ontario	221	157	101
Guelph, "	259	134	98
Sainte-Catherine, "	200	160	88
Belleville, "	151	187	103
Stratford, "	134	103	45
Windsor, "	237	169	615
Chatham, "	199	161	115
Montréal, Québec	9,152	7,584	1,851
Québec, "	2,310	1,755	418
Trois-Rivières "	387	309	68
Winnipeg, Manitoba	928	530	391

Le tableau suivant fait voir les naissances, les décès et mariages dans les colonies australasiennes, en 1896 avec le taux par mille de la moyenne de la population :—

NAISSANCES, DÉCÈS ET MARIAGES, 1897.

Colonies.	Naissances.		Décès.		Mariages.	
	Nombre.	Taux p. 1,000 de la moyenne de la population.	Nombre.	Taux p. 1,000 de la moyenne de la population.	Nombre	Taux p. 1,000 de la moyenne de la population.
Queensland	14,313	30	5,423	11	2,894	6
Nouv.-Galles du Sud	37,247	28	14,264	11	8,813	7
Victoria	31,310	27	16,184	13	7,568	6
Australie méridionale	9,535	27	3,973	11	1,949	6
" occidentale	4,021	26	2,643	17	1,659	11
Tasmanie	4,684	28	1,947	12	1,052	6
Nouvelle-Zélande	18,737	26	6,595	9	4,928	7
Total	119,847	27	51,029	12	28,863	7

MOYENNE DES NAISSANCES ILLEGITIMES PAR CHAQUE CENT NAISSANCES, 1892-95.

	1892.	1893.	1894.	1895.
Queensland	5·05	4·97	4·52	4·93
Nouvelle-Galles du Sud	5·71	6·16	6·14	6·51
Victoria	5·59	5·46	5·50	5·33
Australie méridionale	2·93	2·84	3·05	3·13
" occidentale	5·89	4·17	4·66	4·47
Tasmanie	4·75	4·41	5·09	4·97
Nouvelle-Zélande	3·32	3·70	3·80	4·50

EXCÉDENT DES NAISSANCES DANS LES COLONIES AUSTRALASIENNES, EN 1892 ET 1893.

	1892.	1893.
	Nombre de garçons à 100 des naissances féminines.	Nombre de garçons à 100 des naissances féminines.
Victoria	105·31	106·17
Nouvelle-Galles du Sud	105·24	106·97
Queensland	108·03	104·52
Australie méridienne	98·31	103 91
" occidentale	107·87	97·38
Tasmanie	108·88	107·23
Nouvelle-Zélande	103·72	104·88

EXCÉDENT DES NAISSANCES DANS LES COLONIES AUSTRALASIENNES, 1891-97.

Pays.	Excédent pour cent des naissances et des décès.							Moyenne de 7 ans.
	1891.	1892.	1893.	1894.	1895.	1896.	1897.	
Nouvelle-Zélande	180	177	169	168	170	189	184	177
Australie du Sud	155	184	136	162	169	148	140	156
Queensland	185	183	153	164	188	148	164	169
Nouvelle-Galles du Sud	142	178	151	156	160	130	161	154
Australie Occidentale	106	99	123	96	..	38	52	86
Tasmanie	122	140	152	150	164	142	141	144
Victoria	107	139	121	122	116	104	94	115

Suivant le recensement de 1891, pour le Canada, la proportion des naissances dans la Colombie-Anglaise a été de 23·16 pour 1,000 habitants, et la proportion des décès a été de 13·94 pour 1,000. Dans le Manitoba, la proportion des naissances a été de 32·53 pour 1,000 habitants, et la proportion des décès, 19·36 par 1,000. Dans le Nouveau-Brunswick, la proportion des naissances a été de 27·70 pour 1,000, et la proportion des décès de 13·36 pour 1,000. Dans la Nouvelle-Ecosse la proportion des naissances a été de 25·41 pour 1,000, et la proportion de décès de 14·57 pour 1,000. Dans Ontario, la proportion des naissances a été de 24·50 pour 1,000 et la proportion des décès de 11·30 pour 1,000. Dans Québec la proportion des naissances a été de 36·86 pour 1,000 et la proportion des décès de 18·91. Dans l'Ile du Prince-Edouard, la proportion des naissances a été de 24·25 pour 1,000 et la proportion des décès de 12·26 pour 1,000. Dans les Territoire du Nord-Ouest, la proportion des naissances a été de 24·98 pour 1,000 et la proportion des décès de 7·32 pour 1,000.

Manitoba remporte la palme, sa proportion de naissances dépassant celle de toutes les autres provinces moins une, et sa proportion de décès étant la plus faible de toutes, aussi moins une, "la Province des prairies" a par suite, le plus fort excédent de naissances sur les décès.

Le tableau suivant donne le nombre de naissances, mortalités et mariages dans chacun des pays suivants, 1896 :—

NAISSANCES, DÉCES ET MARIAGES DANS LES PAYS ETRANGERS, 1896.

Pays.	Naissances.	Décès.	Mariages.	Morts-nés.
	Nombre.	Nombre.	Nombre.	Nombre.
Norvège	63,200	31,700	13,900	1,800
Suède (1895)	134,599	74,368	28,728	3,047
Danemark	70,271	36,090	16,823	1,722
Empire allemand—				
Prusse	1,185,284	666,677	264,822	40,823
Saxe	152,217	85,677	35,142	5,376
Bavière	215,652	136,058	45,258	6,881
Wurtemburg	72,510	43,989	15,656	2,454
Bade	57,863	34,986	13,593	1,617
Total, Empire allemand	1,914,749	1,098,966	432,107	64,998
Hollande	160,247	84,291	36,483	7,527
Belgique	188,533	113,748	52,585	9,188
France	865,586	771,886	290,171	42,054

NOTE.—Les naissances et décès sont à part des morts-nés dans tous les cas.

NAISSANCES, DEDÈS ET MARIAGES DANS LES PAYS ÉTRANGERS, 1896. —*Fin.*

Pays.	Naissances.	Décès.	Mariages.	Morts-nés.
	Nombre.	Nombre.	Nombre.	Nombre.
Suisse	88,427	56,093	23,784	3,246
Espagne (1894)	632,707	556,355	141,933	*
Italie	1,095,505	758,129	222,603	46,364
Autriche (propre)	946,560	657,155	198,546	27,678
Hongrie	742,936	530,368	147,477	17,924
Bulgarie (1893)	116,319	92,440	21,967	612
Roumanie (1894)	227,708	177,147	50,580	2,641
Uraguay	31,001	12,776	4,073	894
Japon	1,282,178	912,822	501,777	127,213
Servie	96,752	63,399	20,841	898
Royaume-Uni	1,152,103	673,061	296,075	*

Taux par 1,000 de la population dans les pays étrangers, 1896.

	p. c.	p. c.	p. c.	p. c.
Norvège	30·4	15·2	6·7	0·9
Suède (1895)	27·5	15·2	5·9	0·6
Danemark	30·5	15·7	7 3	0·7
Empire allemand—				
Prusse	37·2	20·9	8·3	1·3
Saxe	39·8	22·4	9·2	1·4
Bavière	38·5	24·3	8·1	1·3
Wurtemburg	34·8	21·1	7·5	1·2
Bade	33·5	20·3	7·9	0·9
Total, Empire allemand	36·3	20·8	8·2	1·2
Hollande	32·7	17·2	7·5	1·5
Belgique	20·0	17·5	8·1	1·4
France	22·5	20·0	7·5	1·1
Suisse	29 0	18·4	7·8	1·1
Espagne (1894)	34·9	30·7	7·8	*
Italie	35·1	24·3	7·1	1·5
Autriche (propre)	37·9	26·3	7·9	1·1
Hongrie	40·3	28·8	8·1	1·0
Bulgarie (1893)	35·1	27·9	6·6	0·2
Uraguay	37·8	15·6	4·9	1·1
Japon	30·0	21·4	11·7	3·0
Servie	41·2	27·0	8·9	0·4
Royaume-Uni	29·2	17·1	15·0	*

Note.—Les naissances et décès sont à part des morts-nés dans tous les cas.
* Pas de rapport.

PÉNITENCIERS.

Pour la punition des criminels, il y a dans le Dominion, cinq pénitenciers, situés à Kingston, Ontario ; Saint-Vincent-de-Paul, Montréal, Québec ; Dorchester, N.-B. ; à la Montagne de Bois, Manitoba et à New-Westminster, C.-A. Le nombre total des personnes renfermées dans les cinq pénitenciers, au 30 juin 1898, s'élevait à 1,446 dont 1,414 étaient des hommes et 32 des femmes.

Le tableau suivant indique le nombre de criminels dans chaque pénitencier au 30 juin de chaque année, le nombre de prisonniers libérés et les causes depuis 1882 :—

PÉNITENCIER DE KINGSTON.

Year.	Condamnés detenus le 30 juin.			Libérés pour cause de			
	Du sexe masculin.	Du sexe féminin.	Total.	* Expiration de la peine.	Décès.	Grâce.	Évasion.
1883	512	23	535	158	11	30	3
1884	446	28	474	145	11	30	1
1885	496	41	537	125	5	22	2
1886	537	41	578	140	4	26	4
1887	526	28	554	140	6	30	.....
1888	501	25	526	158	5	22	2
1889	530	24	554	131	7	18	1
1890	565	21	586	122	7	22	6
1891	562	24	586	140	9	18	2
1892	506	26	532	125	9	34	2
1893	448	33	481	143	8	18	.....
1894	462	32	494	132	14	14	.....
1895	493	27	520	114	6	22	2
1896	579	26	605	1 7	5	22	1
1897	583	28	611	153	9	25	2
1898	579	26	605	141	4	21	.....

PÉNITENCIER DE SAINT-VINCENT-DE-PAUL.

1883	309	.....	309	108	2	5	5
1884	265	.....	265	117	4	20	.....
1885	261	.....	261	108	1	13	1
1886	278	.....	278	108	2	7	.....
1887	280	.....	280	89	3	10	.....
1888	276	.....	276	99	2	11	1
1889	322	.....	322	76	5	7	.....
1890	342	.....	342	97	1	4	2
1891	350	.....	350	118	4	6	.....
1892	374	.....	374	105	1	9	.....
1893	374	.....	374	92	3	10	.....
1894	359	.....	359	134	2	12	1
1895	396	.....	396	99	3	13	.....
1896	383	.....	383	122	1	10	.....
1897	396	.....	396	123	2	17	.....
1898	418	.....	418	128	1	15	.....

PÉNITENCIER DE DORCHESTER.

1883	120	5	125	25	5	3	.....
1884	132	6	138	33	.....	3	.....
1885	145	1	146	49	2	9	.....
1886	148	1	149	42	4	9	.....
1887	153	.....	153	38	3	6	.....
1888	156	1	157	31	2	14	2
1889	162	.....	162	35	4	8	.....
1890	174	.....	174	36	1	22	1
1891	169	.....	169	43	1	9	.....
1892	172	.....	172	58	1	13	1
1893	177	1	178	44	.....	20	.....
1894	186	.....	186	38	1	16	.....
1895	166	1	167	58	8	31	.....
1896	188	4	192	37	2	16	.....
1897	193	5	198	62	4	6	.....
1898	220	5	225	56	2	12	2

* Y compris le nombre des condamnés transférés dans un asile, dans un autre pénitencier, ou établissement d'éducation correctionnelle, ou libérés par ordre du juge ou par suite de remise de la peine.

PÉNITENCIER DU MANITOBA.

Year.	Condamnés détenus le 30 juin.			Libérés pour cause de			
	Du sexe masculin.	Du sexe féminin.	Total.	* Expiration de la peine.	Décès.	Grâce.	Évasion.
1883	96	3	99	1	11	1	17
1884	92	5	97	19	4	15	1
1885	72	.....	72	60	3	3	4
1886	90	.....	90	28	6	36	.....
1887	83	.....	83	15	2	13	1
1888	67	.....	67	28	1	2	.....
1889	66	.....	66	14	.....	4	1
1890	73	.....	73	23	1	2	1
1891	71	.....	71	16	1	12	1
1892	75	.....	75	20	.....	1	2
1893	71	.....	71	21	.....	2	.....
1894	76	.....	76	21	1	5	.....
1895	96	.....	96	20	.....	2	.....
1896	80	.....	80	28	.....	2	.....
1897	77	.....	77	25	1	2	.....
1898	88	.....	88	20	1	3	.....
PÉNITENCIER DE LA COLOMBIE-BRITANNIQUE.							
1883	74	.....	74	12	2	2	1
1884	93	.....	93	13	.....	3	.....
1885	96	.....	96	22	4	.....	.....
1886	105	.....	105	22	.....	2	.....
1887	89	.....	89	32	3	1	.....
1888	68	.....	68	36	3	6	.....
1889	90	1	91	18	.....	2	2
1890	75	1	76	25	.....	8	.....
1891	73	.....	73	33	1	2	.....
1892	75	.....	75	15	.....	1	2
1893	90	.....	90	22	1	2	.....
1894	108	.....	108	17	1	2	1
1895	98	.....	98	41	1	5	.....
1896	101	.....	101	28	.....	2	.....
1897	100	.....	100	31	.....	6	.....
1898	109	1	110	40	.....	2	.....
RÉCAPITULATION.							
1883	1,111	31	1,142	304	31	41	26
1884	1,028	39	1,067	327	19	71	2
1885	1,070	42	1,112	364	15	47	7
1886	1,158	42	1,200	340	16	80	4
1887	1,131	28	1,159	314	17	60	1
1888	1,068	26	1,094	352	13	55	5
1889	1,170	25	1,195	274	16	30	4
1890	1,229	22	1,251	303	10	58	10
1891	1,225	24	1,249	350	16	47	3
1892	1,202	26	1,228	332	11	58	7
1893	1,160	34	1,194	322	12	52	.....
1894	1,191	32	1,223	342	19	49	2
1895	1,249	28	1,277	332	18	73	2
1896	1.331	30	1,361	332	8	52	1
1897	1,349	33	1,382	394	16	56	2
1898	1,414	32	1,446	385	8	53	2

* Y compris le nombre des condamnés transférés dans un asile, dans un autre pénitencier ou établissement d'éducation correctionnelle, ou libérés par ordre du juge ou par suite de remise de la peine.

Le tableau suivant indique la nature des crimes et délits qui ont motivé la condamnation des détenus dans les divers pénitenciers, chaque année de 1884 à 1898, ces deux années comprises :—

NATURE DES CRIMES OU DÉLITS AYANT MOTIVÉ LA CONDAMNATION, 1884-98.

Offences.	1884.	1885.	1886.	1887.	1888.	1889.	1890.	1891.	1892.	1893.	1894.	1895.	1896.	1897.	*1898.
Meurtre et tentative de meurtre	5	7	5	8	12	11	5	3	4	8	12	7	7	4	9
Homicide involontaire	8	14	13	8	10	21	13	11	6	12	15	5	5	9	12
Viol et autres attentats à la pudeur	6	22	23	14	16	15	26	24	30	27	22	35	27	29	27
Bigamie	..	.....	4	1	4	3	4	3	5	4	6	3	2	7	5
Attentats en vers les pers. avec intention de blesser par le moyen d'ar. à feu et aut. m.	8	28	19	18	13	23	15	14	23	14	26	11	22	23	21
Assaut	12	12	22	9	22	15	14	10	9	10	12	15	24	17	30
Vol avec effraction ou violence	51	90	120	78	66	92	131	92	110	86	122	131	139	139	127
Vol de chevaux, bestiaux ou moutons	23	20	26	18	23	18	19	24	26	17	14	28	18	25	19
Autres outrages à la propriété	160	210	165	127	149	186	173	182	142	129	176	192	174	174	190
Faux en écrit. et crim. relatifs à la monnaie	11	10	15	16	19	22	15	14	14	17	8	18	24	12	15
Incendiaires	4	8	12	3	14	11	5	12	9	13	7	19	17	22	6
Autres crimes et délits	11	12	16	27	11	16	15	25	9	14	19	15	18	28	27
Total	†349	‡482	§528	‖351	359	433	435	414	387	351	439	¶ 479	477	489	478

* Condamnés transférés d'un pénitencier à un autre, non compris.
† Y compris 40 sur lesquels aucun renseignement n'est fourni.
‡ " 49 " "
§ " 88 " "
‖ " 24 " "
¶ Comprend 12 transférés du pénitencier de la Colombie-Anglaise à celui du Manitoba, et 12 d'autres pénitenciers à celui de Kingston.

STATISTIQUES DES CONDAMNÉS DANS LES CINQ PÉNITENCIERS DU CANADA EN 1898.

Ages des condamnés.	Nombre.	Ethnologie des condamnés.	Nombre.
Au-dessous de 20 ans	159	Blancs	1,334
20 à 30 "	654	Noirs	58
30 à 40 "	357	Sauvages	31
40 à 50 "	174	Métis	14
50 à 60 "	72	Mongoliens	9
Au-dessus de 60 "	30		

Religions des condamnés.	Nombre.	Origines des condamnés.	Nombre.
Catholiques romains	723	Canada	1,039
Eglise d'Angleterre	276	Etats-Unis	131
Méthodistes	192	Angleterre	126
Presbytériens	120	Irlande	56
Baptistes	84	Ecosse	30
Autres	51	Autres pays	64

Condition civile des condamnés.	Nombre.	Education des condamnés.	Nombre.
Non mariés	926	Incapables de lire	267
Mariés	514	Capables de lire	78
Veufs	6	Capables de lire et écrire	1,101

Faisant usage de liqueurs.	Nombre.	Durée des sentences des condamnés.	Nombre.
Abstèmes	166	Au-dessous de 3 ans	280
Tempérants	835	3 à 5 "	442
Intempérants	445	5 à 10 "	471
		10 à 20 "	168
		20 à 30 "	24
		Au-dessus de 30 ans	1
		Pour la vie	60

Pénitenciers.	Revenu.	Pénitenciers.	Dépenses.
	$		$
Kingston	70,585	Kingston	152,046
Saint-Vincent de Paul	1,216	Saint-Vincent de Paul	79,643
Dorchester	1,803	Dorchester	46,982
Manitoba	2,703	Manitoba	37,427
Colombie-Anglaise	782	Colombie-Anglaise	40,269

Le tableau suivant indique le nombre de détenus dans les prisons communes sous la juridiction des provinces, aux dates indiquées :—

CRIMINELS DÉTENUS DANS LES PRISONS PROVINCIALES DU CANADA.

Provinces.	Nombre de prisons.	Date.	Nombre de détenus.		Total.
			Sexe masc.	Sexe fém.	
Ontario	*57	30 juin 1898	1,042	216	1,258
Québec	25	31 déc. 1896	416	158	574
Nouvelle-Ecosse	‡51	30 juin 1899	147	28	175
Nouveau-Brunswick	§30	30 " 1899	60	10	70
Manitoba	3	31 déc. 1898	421	43	464
Colombie-Anglaise	5	31 oct. 1898	....	.....	174
Ile du Prince-Edouard †	3	31 déc. 1897	264	22	286
Les Territoires (Régina)	1	30 juin 1898	11	1	12
Canada	140	.....	2,361	478	3,013

* Y compris 12 détentions au violon ; la prison centrale et l'établissement Mercer d'éducation correctionnelle d'Ontario, Penetanguishene.

† Nombre total des criminels incarcérés dans l'année.

‡ Y compris 28 détentions au violon. § Y compris 14 détentions au violon

Les gouvernements des provinces de la Nouvelle-Ecosse et du Nouveau-Brunswick ne donnent pas le relevé des criminels dans leurs prisons ; nous avons dû, en conséquence, nous adresser aux shérifs des divers comtés, lesquels se sont presque tous rendus à notre demande, et nous devons les remercier de leur obligeance.

SATISTIQUE CRIMINELLE.

L'organisation judiciaire du Canada a été décrite aux pages 19 et 20.

La loi qui autorise la réunion et l'élaboration des statistiques criminelles est venue en force en 1876. Les renseignements reçues acquièrent chaque année une plus grande valeur, par suite du plus grand soin mis à les recueillir. Toute la matière a été remise à l'étude dans l'année 1893, et le résultat a été qu'on a ajouté au travail, les statistiques relatives aux criminels relevant de la police à cheval du Nord-Ouest.

Les statistiques sont élaborées sous deux rubriques : " Infractions donnant lieu à accusation libellée " (" indictable offences "); et " Infractions donnant lieu à condamnation sommaire " (" Summary convictions ". Pour employer les formules courtes : " Accusations libellées " et " condamnations sommaires." La première catégorie comprend les crimes et délits jugés par les tribunaux et jurys, soit en suivant la procédure générale établie par le chapitre 174 des Lois Refondues du Canada, ou la procédure sommaire applicable à certains cas prévus par les lois relatives aux " Poursuites sommaires " aux " Poursuites sommaires de consentement " et aux " jeunes délinquants ", chapitres 175, 176 et 177 des Lois Refondues du Canada. La

seconde catégorie comprend tous les délits de moindre gravité, jugés par le juge de paix, magistrat de police, magistrats stipendiaires, en vertu du chapitre 178, des Lois Refondues du Canada.

Les divers crimes et délits donnant lieu à accusation libellée (" indictment ") et parmi lesquels se rangent les crimes les plus atroces, se répartissent en six classes comme ci-après :—

Classe I. Crimes et délits contre les personnes.
" II. Crimes et délits contre les propriétés, avec violence.
" III. Crimes et délits contre les propriétés, sans violence.
" IV. Outrages à la propriété.
" V. Faux en écriture, et crimes relatifs à la monnaie.
" VI. Autres crimes et délits non compris dans les classes précédentes.

L'énumération suivante renferme les principales infractions comprises dans chaque classe :

Classe I.—Crimes et délits contre les personnes.

Meurtre et attantat de meurtre.
Homicide involontaire.
Coups et blessures, etc.
Viol et autres attentats contre les femmes.
Crime contre nature.
Bigamie.
Enlèvement.
Voies de fait, simples ou graves.
Autres crimes et délits contre les personnes.

Classe II.—Crimes et délits contre les propriétés, avec violence.

Vol avec violence.
Vol avec effraction nocturne, effraction en maisons particulières ou en boutiques.
Autres crimes et délits contre les propriétés, avec violence.

Classe III.—Crimes et délits contre les propriétés, sans violence.

Vol de chevaux, bestiaux ou moutons.
Vol simple.
Détournement.
Recel.
Fraude.

Classe IV.—Outrages à la propriété.

Coups et blessures intentionnellement infligés à des chevaux, bestiaux ou autres destructions de propriétés.
Incendiaire, etc.

Classe V.—Faux en écriture, et crimes relatifs à la monnaie.

Faux.
Fausse monnaie.

Classe VI.—Autres crimes et délits non compris dans les classes précédentes.

Port d'armes illégal.
Contravention aux lois concernant les jeux de hasard, et la vente des boissons enivrantes et aux lois municipales.
Maintien de maisons de désordre.
Parjure.
Contrebande et contraventions aux lois fiscales.
Autres crimes et délits non compris dans les classes précédentes.

Le tableau suivant donne le nombre total des condamnations de toute nature en Canada, suivant les rapports ci-haut mentionnés, dans les années expirées le 30 septembre des années 1897-98.

Infractions.	Condamnations de l'année expirée le 30 septembre.							
	1891.	1892.	1893.	1894.	1895.	1896.	1897.	1898.
I. Crimes et délits contre la personne.....	4,787	4,864	4,589	4,599	4,652	4,544	4,418	4,594
II. Crimes et délits contre la prop. avec violence.	283	251	362	450	461	408	475	540
III. Crimes et délits contre la propriété sans violence.....	3,614	3,431	3,613	4,126	3,803	4,315	4,612	4,770
IV. Outrage à la propriété	253	242	386	615	390	379	352	363
V. Faux en écriture et monnaie....	36	41	46	37	61	87	82	85
VI. Autres infractions non comprises dans les classes précédentes..	28,442	26,168	26,657	26,329	28,218	27,545	28,039	27,854
Total.....	37,415	34,997	35,653	36,156	37,585	37,278	37,978	38,206

AFFAIRES INSTRUITES PAR LES MAGISTRATS STIPENDIAIRES ET LES INSPECTEURS DE LA POLICE A CHEVAL DU NORD-OUEST.

Année.	Accusations libellées.			Condamnations sommaires.	Condamnations totales.
	Nombre des accusations.	Acquittement.	Condamnation.		
1883	29	10	19	165	184
1884	58	36	22	235	257
1885	92	75	17	156	173
1886	56	39	17	314	331
1887	45	28	17	173	190
1888	29	25	4	139	143
1889	32	27	5	172	177
1890	47	36	11	154	165
1891	42	32	10	192	202
1892	77	67	10	286	296

Le nombre des affaires poursuivies devant les magistrats stipendiaires et la police à cheval du Nord-Ouest en 1892 n'est pas donné séparément, mais se trouve compris dans les rapports généraux des Territoires.

Il ne faut pas perdre de vue que le nombre des condamnations ne représente pas un nombre égal de criminels, car chaque individu condamné plus

d'une fois dans l'année, que ce soit pour la même infraction, ou pour des infractions de nature différente, est compté chaque fois comme personne distincte. Or, il est bien connu, que les mêmes individus sont condamnés plusieurs fois dans l'année pour les infraction telles que vagabondage, ivresse et autres semblables.

Les chiffres généraux donnés ci-dessus (non compris les rapports de la police à cheval du Nord-Ouest), à l'exception de 1893 à 1898, se répartissent par province de la manière suivante pour la période de 1887-98 :—

NOMBRE TOTAL DES CONDAMNATIONS DE TOUTE NATURE DANS LES DIVERSES PROVINCES DURANT LES ANNÉES 1887 À 1898, ET NATURE DES PEINES PRONONCÉES.

Provinces.	Année expirée le 30 sept.	Nombre total des condamnations.	Peines.				
			Condamnés			A la mort.	Peines diverses.
			Au pénitencier.	A la prison ou à l'amende.	Ecole de réforme.		
Ontario	1887	20,630	148	20,005	91	1	385
	1888	23,017	158	22,148	128	2	581
	1889	22,527	186	21,447	122	2	770
	1890	21,301	173	20,171	89	5	863
	1891	19,389	172	18,351	79	3	784
	1892	17,081	101	16,087	96	....	797
	1893	17,362	167	16,223	102	3	867
	1894	16,715	275	15,145	117	3	1,175
	1895	16,681	207	14,703	159	3	1,609
	1896	15,892	290	14,772	134	4	1,692
	1897	17,006	274	15,912	102	2	1,716
	1898	16,811	205	14,316	119	2	2,169
Québec	1887	8,527	101	7,909	69	.....	448
	1888	9,190	110	8,415	83	.....	582
	1889	9,521	140	8,583	129	1	668
	1890	10,301	110	9,158	107	2	924
	1891	10,743	132	9,031	115	2	1,463
	1892	10,493	146	8,565	74	.....	1,708
	1893	9,762	104	8,247	28	.....	1,383
	1894	10,847	146	9,290	46	....	1,365
	1895	11,349	150	9,897	53	....	1,249
	1896	10,737	124	9,380	54	1	1,178
	1897	10,608	175	9,010	56	.....	1,367
	1898	10,026	187	8,637	74	2	1,126
Nouvelle-Ecosse	1887	1,266	34	1,138	7	1	86
	1888	1,203	22	1,151	5	1	24
	1889	1,373	40	1,299	20	1	83
	1890	1,479	41	1,360	8	....	70
	1891	1,478	38	1,353	6	.....	81
	1892	1,619	45	1,456	17	.....	101
	1893	1,954	49	1,802	33	.....	70
	1894	2,448	46	2,322	14	.....	66
	1895	3,177	39	3,033	10	....	95
	1896	3,321	43	3,176	12	1	89
	1897	2,676	53	2,518	18	....	87
	1898	2,680	47	2,537	15	2	79

NOMBRE TOTAL DES CONDAMNATIONS—*Suite.*

Provinces.	Année expirée le 30 septembre.	Nombre total des condamnations.	Peines.				
			Condamnés			A la mort.	Peines diverses
			Au pénitencier.	A la p. où à l'amende.	Ecole de reforme.		
Nouveau-Brunswick.	1887	1,860	23	1,817	.....	....	20
	1888	2,072	25	2,006	.....	.....	41
	1889	2,246	21	2,168	.....	.....	57
	1890	2,597	22	2,528	.....	.....	47
	1891	2,540	5	2,502	.....	.....	33
	1892	2,267	19	2,207	.....	1	40
	1893	2,423	18	2,371	1	.....	33
	1894	2,205	17	2,133	9	1	45
	1895	2,230	25	2,093	10	.....	102
	1896	2,297	20	2,232	4	.....	41
	1897	2,274	17	2,211	1	1	44
	1898	2,354	28	2,299	7	.....	20
Manitoba..	1887	891	11	845	.....	.....	35
	1888	748	6	683	.....	1	58
	1889	1,115	12	1,015	.....	1	87
	1890	993	18	928	.....	.....	47
	1891	997	15	889	1	.....	92
	1892	1,228	12	1,142	.....	1	73
	1893	1,300	19	1,196	.....	1	84
	1894	1,176	26	1,029	.....	2	119
	1895	1,185	17	1,075	.....	.....	93
	1896	1,329	9	1,219	.....	.....	101
	1897	1,477	24	1,319	.....	.....	134
	1898	1,328	19	1,234	.....	.....	75
Colombie-Anglaise.	1887	732	18	697	.....	2	15
	1888	799	25	760	.....	2	12
	1889	882	34	835	.....	3	10
	1890	1,081	20	1,031	.....	1	29
	1891	1,360	32	1,320	.....	2	6
	1892	1,321	22	1,249	.....	2	48
	1893	1,744	40	1,496	4	2	202
	1894	1,437	28	1,168	4	3	234
	1895	1,561	34	1,347	4	2	174
	1896	1,362	28	1,130	1	.....	203
	1897	1,799	38	1,307	.....	.....	451
	1898	2,473	41	1,992	16	3	421
Ile du Prince-Edouard.	1887	510	4	506	.....	.....	.....
	1888	469	.....	467	.....	1	1
	1889	535	4	528	.....	.....	3
	1890	477	6	464	.....	.....	7
	1891	555	7	546	.....	.....	2
	1892	576	4	569	.....	.....	3
	1893	359	1	358	.....	.....	.....
	1894	461	8	452	.....	.....	1
	1895	374	14	359	.....	.....	1
	1896	305	11	288	.....	.....	6
	1897	561	15	546	.....	.....	.....
	1898	460	12	448	.....	.....	.....

NOMBRE TOTAL DE CONDAMNATIONS—*Fin.*

Provinces.	Année expirée le 30 septembre.	Nombre total des condamnations.	Peines.				
			Condamnés			A la mort.	Peines diverses.
			Au pénitencier.	A la prison ou à l'asile de	Ecole de réforme		
Les Territoires	1887	37	4	31	.....	.....	2
	1888	151	7	133	.....	2	9
	1889	232	6	210	.....	.....	16
	1890	311	20	260	.....	.....	31
	1891	353	19	325	.....	.....	9
	1892	412	15	370	.....	1	26
	1893	749	14	673	.....	.....	62
	1894	876	24	756	.....	2	94
	1895	1,028	13	925	.....	.....	90
	1896	1,035	10	920	.....	.....	105
	1897	1,577	13	1,382	.....	1	181
	1898	2,074	20	1,879	.....	4	171

Dans les tableaux suivants le nombre des condamnations seulement est donné, chaque condamnation étant censée représenter un individu :—

NOMBRE DES CONDAMNATIONS SUR ACCUSATION LIBELLÉE ET NOMBRE DES CONDAMNATIONS SOMMAIRES DANS CHAQUE PROVINCE DANS LES ANNÉES 1886-98.

CONDAMNATIONS SUR ACCUSATION LIBELLÉE.

PROVINCES.	1886.	1887.	1888.	1889.	1890.	1891.	1892.	1893.	1894.	1895.	1896.	1897.	1898.
Ontario	2,016	1,807	2,144	2,318	2,123	2,046	2,064	2,315	2,682	2,829	2,783	2,855	2,900
Québec	989	1,023	1,201	1,361	1,220	1,356	1,338	1,374	1,653	1,615	1,420	1,737	1,603
Nouvelle-Ecosse	101	170	80	131	126	124	150	199	182	239	279	255	240
Nouveau-Brunswick	65	54	71	80	79	96	93	121	109	119	116	95	104
Manitoba	77	70	67	93	91	93	82	168	186	160	181	245	200
Colombie-Britannique	169	96	122	146	183	145	187	294	236	317	247	322	513
Ile du Prince-Edouard	39	18	13	22	20	29	31	24	39	39	34	42	37
Les Territoires	53	15	49	57	92	75	85	135	171	156	144	170	190
Total	3,509	3,253	3,747	4,208	3,934	3,964	4,030	4,630	5,258	5,474	5,204	5,721	5,787

CONDAMNATIONS SOMMAIRES.

Ontario	17,158	18,823	20,873	20,209	19,178	17,343	15,017	15,047	14,033	13,852	14,109	14,151	13,911
Québec	6,865	7,504	7,989	8,160	9,081	9,387	9,155	8,388	9,194	9,734	9,317	8,871	8,423
Nouvelle-Ecosse	1,441	1,096	1,123	1,242	1,353	1,254	1,469	1,755	2,266	2,938	3,042	2,421	2,440
Nouveau-Brunswick	2,111	1,806	2,001	2,166	2,518	2,444	2,174	2,302	2,096	2,111	2,181	2,179	2,250
Manitoba	1,334	821	681	1,022	902	904	1,146	1,132	990	1,025	1,148	1,232	1,128
Colombie-Britannique	830	636	677	736	898	1,215	1,134	1,450	1,201	1,244	1,115	1,477	1,960
Ile du Prince-Edouard	619	492	456	513	457	526	545	335	422	335	271	519	423
Les Territoires	7	22	102	175	219	278	327	614	705	872	891	1,407	1,884
Total	30,365	31,200	33,902	34,223	34,736	33,451	30,967	31,023	30,907	32,111	32,074	32,257	32,419
Grand total	33,874	34,453	37,649	38,431	38,540	37,415	34,997	35,653	36,165	37,585	37,278	37,978	38,206

Le tableau suivant donne le nombre de personnes condamnées pour septembre

ACCUSATION

Délits.	Nombre de									
	1887.		1888.		1889.		1890.		1891.	
	M.	F.	M.	F.	M.	F.	M.	F.	M.	F.
Enlèvement	1	....	4	....	....	....	4	....	2	1
Avortement et tentative d'	....	....	1	....	1	....	....	1	1	....
Incendie par malveillance	9	1	20	4	14	3	12	1	16	2
Voies de fait graves	162	6	175	11	249	13	197	5	175	12
Agression avec voies de fait	159	3	153	7	158	7	155	4	156	4
Voies de fait sur un offic. de paix	192	8	190	10	232	19	137	15	234	10
Assaut indécent	27	....	36	....	35	....	41	....	39	....
Voies de fait sur femmes	18	....	29	1	30	....	31	2	43	1
Bigamie	3	....	9	2	8	....	11	1	7	4
Effets volés apportés au Canada	11	....	19	....	11	1	11	1	4	....
Vol avec effraction	38	2	51	....	85	....	77	....	70	....
Commerce charnel avec une fille en bas âge ou une aliénée	5	....	4	....	9	..	10	....	6	....
Port d'armes illégal	41	....	5	....	15	....	8	....	12	....
Suppression d'enfants	....	3	....	1	....	....	....	2	....	3
Conspiration	7	....	14	1	....	....	2	....	....	....
Désertion d'enfants	1	3	3	4	1	3	1	....	1	3
Infractions à la loi électorale	....	....	....	....	....	....	....	....	3	....
Détournement	16	....	30	....	40	1	38	....	39	....
Exposer au péril les passagers sur les chemins de fer	10	....	9	....	6	..	7	1	5	....
Faux prétextes et fraude	56	7	79	6	89	4	112	9	87	3
Recel	47	4	52	7	44	7	27	2	65	5
Entrée forcée	3	....	....	....	....	....	3	1	....	....
Faux	44	....	42	3	41	....	44	2	34	2
Infraction aux lois défend. le jeu	3	....	5	....	6	....	27	....	....	....
Vol de chevaux	45	....	36	....	41	....	33	....	47	....
Bris de maisons, magas., entrep.	121	3	126	1	145	2	154	3	158	1
Inceste, viol et tentative de	10	....	8	....	13	....	16	....	18	....
Exposition indécente	4	....	1	....	1	4	1	....	10	2
Larcin	1,603	155	1,833	184	2,143	185	1,977	162	2,043	171
Vol dans des maisons habitées	14	2	9	....	24	....	7	1	9	....
Vol sur la personne	21	3	23	1	38	8	42	2	22	3
Libelle	8	....	9	1	1	....	1	....	1	..
Dommages malic. aux chevaux	42	1	46	3	23	1	46	1	30	3
Homicide non prémédité	14	2	11	1	17	2	19	1	10	....
Meurtre	6	....	9	....	8	....	8	....	7	....
" tentative de	8	..	3	....	4	1	....	....	2	....
Parjure	1	....	8	....	3	1	7	3	4	....
Bris de prison, évasion, etc	19	....	18	....	32	3	14	....	17	....
Refus de pourvoir aux besoins de la famille	9	....	27	....	34	2	70	....	52	1
Délits contre le revenu de l'Etat	2	....	4	....	8	....	2	....	1	....
Vol	48	....	46	1	51	....	42	....	51	3
Séduction	....	....	....	....	....	....	5	..	5	....
Usage d'armes avec intention	61	1	65	3	98	12	86	8	72	6
Sodomie et bestialité	5	....	5	....	5	....	5	....	3	....
Vol de lettres chargées	5	....	5	1	9	1	7	....	4	....
Suicide, tentative de	3	1	4	6	30	1	4	1	6	....
Outrages divers contre la personne	21	3	22	9	28	1	38	2	24	....

infractions et le nombre de condamnations pour les années terminées le 30 1887-98.

LIBELLÉE.

CONDAMNATIONS.

1892.		1893.		1894.		1895.		1896.		1897.		1898.	
H.	F.	H.	F.	H.	F.	H.	F.	H.	F.	H.	F.	H.	F.
2	....	7	...	3	1	3	...	4	1	7	....	4	1
1	...	.....	...	3	...	1	....	3	1	5	.. ..	5	1
13	5	27	3	22	1	30	1	29	3	32	4	32	.....
183	7	196	9	142	16	163	7	171	3	203	8	229	9
134	4	138	14	192	7	165	10	153	5	203	14	199	15
328	15	407	18	425	28	432	12	383	22	352	25	346	18
49	...	43	...	46	.....	48	.....	52	....	44	...	55	.....
46	....	37	1	43	.....	54	.....	54	....	69	4	37	1
10	1	12	2	17	3	5	6	8	....	11	4	10	1
7	....	3	...	10	.....	3	...	7	1	6	.....	4	.....
43	1	67	..	80	.....	85	1	85	.	134	1	92	1
6	....	8	..	10	.. .	16	....	11	....	17	.....	8	.....
12	....	11	..	14	.....	15	..	26	....	30	...	17	... .
....	....	.....	3	.....	1	....	3	....	1	2	3	.....	4
1	....	11	...	3	...	4	...	3	.. .	3	2	1	3
... .	2	....	3	...	1	....	2	.....	4	.....	2	....	7
1	....	....	.	6	.....	8	.....	4	.....	6	....	3	...
30	....	43	...	16	.....	7	.....	7	.....	10	... .	4	.....
12	....	9	....	11	.....	18	.....	25	.....	36	.. ..	14	.....
95	9	106	4	176	4	183	14	146	8	188	8	173	8
41	3	54	4	67	11	66	11	49	9	108	8	82	6
2	1	.. . .	...	3	.....	3	...	3	....	5	.	9	1
40	1	46	....	37	.. .	60	1	84	3	82	.....	82	3
7	...	3	....	19	....	44	.....	29	.. ..	76	.....	42	.....
48	....	50	1	37	.....	64	2	78	1	47	....	64	. . .
171	2	231	1	310	.....	322	1	248	..	286	1	397	1
10	....	17	....	14	.. .	15	.....	16	1	17	.....	17	.. ..
27	....	18	2	24	2	30	3	34	5	38	1	23	10
2,009	175	2,303	196	2,697	201	2,798	242	2,684	250	2,869	246	3,028	231
8	....	4	....	14	.....	16	2	8	...	9	.....	5	....
25	3	31	2	35	2	48	5	55	3	46	6	42	1
2	...	....	. .	5	.....	.	.....	1	1	1	.. ..	.....	.....
32	....	38	....	32	1	26	.....	41	3	37	1	57	1
4	3	16	....	16	3	5	1	7	.....	11	.....	16	2
5	...	6	...	11	....	5	.....	6	.....	4	..	13	.. ..
2	....	4	....	2	1	2	.....	....	.....	2	1	5	1
10	....	10	....	10	1	17	2	14	2	12	5	23	1
25	1	44	....	31	2	67	.....	53	1	53	.....	54	1
62	....	66	1	39	... .	26	2	25	4	21	3	29	2
9	...	14	.	6	1	4	. .	11	.....	15	...	30	1
34	...	61	2	59	1	52	1	75	....	53	... ..	49	.....
4	....	7	...	4	... .	6	.....	3	.....	12	.....	5	.....
95	3	64	5	89	5	58	2	82	4	85	7	70	6
5	..	4	....	5	.....	10	... ..	7	.....	1	.....	9	.....
8	1	3	..	14	.....	7	.....	6	1	7	.....	9	2
3	1	7	1	14	1	7	.. ..	7	3	21	5	11	3
36	1	28	3	23	2	38	3	42	5	27	4	22	2

Statistiques de personnes condamnées sur accusations libellées.—*Suite.*

Délits.	Nombre de condamnations.											
	1887.		1888.		1889.		1890.		1891.		1892.	
	M.	F.	M.	F.	M.	F.	M.	F.	M.	F.	M.	F.
Divers autres délits..	71	64	95	118	44	48	73	89	90	41	53	51
Divers autres délits sans viol contre la propriété.....	6	....	22	....	9	....	14	....	7	1	1	....
Totaux..... ...	3,000	272	3,365	386	3,883	330	3,626	320	3,692	282	3,751	289
Classe I.....	720	29	772	50	937	70	842	42	863	45	996	35
" II.....	207	5	223	2	281	2	273	3	279	4	248	3
" III.	1,819	171	2,103	198	2,439	206	2,261	177	2,323	183	2,264	190
" IV.....	51	2	66	7	37	4	58	2	46	5	45	5
" V.....	44	....	42	3	41	....	44	2	34	2	40	1
" VI	159	65	159	126	148	58	148	94	147	43	158	55
Totaux.....	3,000	272	3,365	386	3,883	330	3,626	320	3,692	282	3,751	289

Délits.	Nombre de condamnations.											
	1893.		1894.		1895.		1896.		1897.		1898.	
	M.	F.	M.	F.	M.	F.	M.	F.	M.	F.	M.	F.
Divers autres délits..	33	68	45	81	39	66	16	3	53	2	15	2
Divers autres délits sans viol contre la propriété.....	.....	....	...	....	.. ...	...	.....	...	.....	...	.....	.....
Totaux.....	4,287	343	4,881	377	5,074	400	4,855	349	5,356	365	5,441	346
Classe I	1,069	59	1,100	68	1,070	48	1,053	53	1,130	75	1,093	70
" II	359	3	449	1	459	3	408	..	473	2	538	3
" III.....	2,594	207	3,052	218	3,184	276	3,034	272	3,290	268	3,411	248
" IV.....	65	2	54	2	56	1	70	6	69	5	89	1
" V.....	46	....	37	...	60	1	84	3	82	....	82	3
" VI..	154	71	189	88	245	71	206	15	312	15	228	22
Totaux.....	4,287	343	4,881	377	5,074	400	4,855	349	5,356	365	5,441	346

STATISTIQUES DE PERSONNES CONDAMNÉES SUR ACCUSATIONS LIBELLÉES, 1887-98.

ACCUSATIONS LIBELLÉES.

—	1887.	1888.	1889.	1890.	1891.	1892.	1893.	1894.	1895.	1896.	1897.	1898.
Nombre d'accusations	4,787	5,871	6,319	5,831	5,993	5,930	6,766	7,601	7,730	7,395	8,027	8,153
Acquittement	1,501	2,081	2,067	1,847	1,952	1,838	2,053	2,282	2,154	2,065	2,172	2,247
Personnes détenues pour folie	6	12	9	10	10	9	9	14	20	13	13	*29
Condamnations	3,272	3,751	4,213	3,946	3,974	4,040	4,630	5,258	5,474	5,204	5,721	5,787
Hommes	3,002	3,366	3,883	3,626	3,692	3,751	4,287	4,881	5,074	4,855	5,356	5,441
Femmes	270	385	330	320	282	289	343	377	400	349	365	346
1re condamnation	2,683	3,270	3,678	3,543	3,532	3,606	3,828	4,517	4,412	4,192	4,528	4,568
2e "	346	304	363	205	235	233	465	365	615	537	648	679
Réitérée	243	177	172	198	207	201	337	376	447	475	545	540
Sentences—												
Sur option d'amende	543	596	592	568	571	646	817	798	884	723	930	864
En prison au-dessous d'un an	1,717	1,887	2,109	1,927	1,916	1,881	2,114	2,428	2,414	2,384	2,461	2,501
" une année et plus	201	180	196	215	184	203	234	263	286	267	328	323
Au pénit. 2 années et moins de 5	249	231	300	284	299	249	274	388	354	371	426	369
" 5 ans et plus	91	117	138	124	119	111	137	173	145	162	178	189
" pour la vie	3	5	5	2	2	4	1	9	.....	2	5	1
A mort	6	9	8	8	7	5	6	11	5	6	4	13
Condamn. aux maisons de réformes	167	216	271	204	201	187	168	190	236	205	177	231
Autres sentences	295	510	594	614	675	754	879	998	1,150	1,084	1,212	1,296
Occupations—*												
Cultivateurs	173	154	198	163	202	197	203	228	247	221	241	322
Dans le commerce	280	341	420	367	412	389	455	593	585	532	611	654
Serviteurs	227	283	221	212	160	177	227	241	186	180	191	197
Industriels	499	462	553	610	634	644	674	791	672	684	793	756
Professions	67	72	85	72	52	37	53	48	49	31	60	47
Journaliers	1,432	1,451	1,625	1,501	1,558	1,529	1,702	1,901	2,165	2,111	2,217	2,189
Conditions civiles—*												
Mariées	943	940	1,023	1,009	1,083	1,080	1,177	1,269	1,337	1,214	1,385	1,360
En veuvage	91	77	62	91	111	115	115	141	120	127	112	110
Non mariées	2 130	2,560	2,923	2,645	2,639	2,722	2,934	3,404	3,308	3,360	3,655	3,780

STATISTIQUES DE PERSONNES CONDAMNÉES SUR ACCUSATIONS LIBELLÉES—*Fin.*

—	1887.	1888.	1889.	1890.	1891.	1892.	1893.	1894.	1895.	1896.	1897.	1898.
Education—*												
Incapables de lire ou écrire	496	555	628	627	919	820	873	793	769	729	839	827
Elémentaire	2,540	2,884	3,192	3,028	2,752	2,996	3,295	3,925	3,891	3,817	4,180	4,316
Supérieure	47	37	34	25	77	91	90	110	90	81	102	103
Ages—												
Moins de 16 ans	418	602	687	594	615	714	668	687	790	660	723	836
16 ans et moins de 21	546	695	775	729	699	656	768	1,002	906	889	936	1,022
21 " 40	1,592	1,732	2,028	1,854	1,888	1,925	2,169	2,361	2,276	2,364	2,661	2,549
40 ans et plus	594	513	498	520	545	530	658	670	724	663	715	744
Non donné	122	209	225	249	227	215	367	538	778	628	686	636
Faisant usage de liqueurs—*												
Modéré	1,614	1,728	1,932	1,595	2,068	2,158	2,521	2,857	2,926	2,783	3,084	3,309
Immodéré	1,187	1,444	1,723	1,691	1,706	1,740	1,738	1,994	1,820	1,847	2,032	1,918
Lieux de naissances—*												
Angleterre et les Galles	287	364	345	394	335	292	373	447	401	412	382	303
Irlande	246	294	276	263	249	240	265	259	226	201	233	246
Ecosse	68	86	86	73	73	92	82	107	113	77	91	88
Canada	2,261	2,553	2,969	2,681	2,837	2,963	3,153	3,514	3,576	3,580	3,949	3,990
Etats-Unis	181	211	240	230	202	195	238	289	263	254	246	272
Autres pays étrangers	110	114	116	128	126	118	163	206	172	151	223	200
Autres possessions britanniques	9	8	6	8	11	11	12	9	18	8	10	23
Religions—*												
Baptistes	82	110	94	100	87	104	129	151	170	151	129	163
Catholiques romains	1,529	1,807	2,062	1,896	1,952	1,969	2,044	2,282	2,172	2,174	2,374	2,405
Eglise d'Angleterre	522	637	700	638	651	739	808	917	905	909	980	931
Méthodistes	397	377	434	419	417	393	467	468	550	497	528	569
Presbytériens	232	291	280	270	269	289	824	376	466	398	366	434
Protestants	201	209	292	235	292	267	287	328	296	321	395	607
Autres dénominations	170	156	117	98	146	149	213	261	194	163	316	114
Résidence—*												
Cités et villes	2,581	3,087	3,444	3,175	3,081	3,199	3,499	3,986	3,902	3,769	4,090	4,067
Districts ruraux	635	589	747	717	807	736	846	864	1,009	974	1,138	1,216

* "Non donné" non compris.

CONDAMNATIONS SOMMAIRES PAR MAGISTRATS ET AUTRES JUGES DE PAIX, DURANT L'ANNÉE TERMINÉE LE 30 SEPTEMBRE 1898.

CONDAMNATIONS SOMMAIRES.

DÉLITS.	TOTAL DES CONDAMNATIONS.		SENTENCES.		
	Homm.	Femmes	Sur option.	Emprisonné sous option.	Remises, etc.
Falsification de substances alimentaires	66	5	71	...	...
Voies de fait	2,781	211	2,692	135	165
Perturbation de la paix	551	48	485	48	66
Port d'armes illégal	96	2	59	21	18
Mépris de cour	10	...	7	2	1
Cruauté envers les animaux	310	2	296	3	3
Perturbation de réunions religieuses et autres.	133	...	118	1	14
Infractions aux lois des pêcheries	120	...	117	2	1
" défendant le jeu	70	1	64	...	7
" de chasse	100	...	96	...	4
Larcin	104	2	91	...	15
Vol de chiens, oiseaux, etc	24	...	23	...	1
" de bois, arbres, fruits, etc	86	...	75	1	10
Infraction aux lois des licences de boissons	890	113	988	9	6
Contrav. aux lois de tempérance du Canada.	430	55	476	9	...
Vente de boissons durant les hrs défendues.	172	10	180	1	1
" " sans licence	246	87	326	6	1
Contrav. à la loi rela. à la v. de la boiss. aux sauv.	169	6	121	49	5
Dommages malicieux à la propriété	242	31	243	2	28
Autres dommages à la propriété	330	26	326	12	18
Infract. aux lois conc. les maîtres et serviteurs.	437	26	451	4	8
" " la médec et les dentistes	20	1	20	1	...
" " la milice	25	...	18	...	7
Divers petits délits	20	...	18	...	2
Contravention aux lois municipales	3,414	122	3,099	42	395
Pratiquant divers états sans licence	253	26	267	4	8
Infractions aux lois sur l'hygiène publique.	70	1	67	...	4
Délits ayant rapport aux chemins publiques.	186	...	182	1	3
Néglig. de pourvoir aux besoins de la famille.	37	4	15	1	25
Infract. aux lois concernant les pharmaciens.	7	...	7	...	...
Profanation du dimanche	115	4	105	...	14
Infractions aux lois des chemins de fer	272	...	144	102	26
Délits contre le revenu de l'Etat	90	10	86	12	2
Infractions aux lois maritimes	100	...	17	42	41
Délits ayant rapport à la corvée	21	...	21	...	...
Menaces et langage injurieux	318	50	250	14	134
Empiétement	529	10	442	24	73
Vagabondage	3,212	488	1,900	1,241	559
Ivresse	10,791	1,068	10,195	464	600
Exposition indécente	107	5	89	14	9
Langage insultant, obscène, profane	584	100	667	5	12
Tenant, habitant et fréquentant des maisons de désordre	299	727	812	101	113
Conduite déréglée	1,668	120	1,522	20	246
Infractions aux lois des poids et mesures	13	...	13	...	...
Aliénation mentale	85	25	...	...	110
Totaux	29,033	3,386	27,261	2,293	2,765

* "Non donné" non compris.

Le tableau suivant donne le nombre de condamnations sommaires et les offenses pour lesquelles les personnes ont été condamnées, durant les années 1887 à 1898.

CONDAMNATIONS SOMMAIRES.

DELITS.	Nombre de condamnations.											
	1887.	1888.	1889.	1890.	1891.	1892.	1893.	1894.	1895.	1896.	1897	1898
Falsification de substances aliment.	9	25	34	51	152	76	83	74	27	14	58	71
Vois de fait	3,736	3,590	3,791	3,675	3,416	3,448	3,038	3,021	3,158	3,036	2,815	2,992
Perturbation de la paix	844	434	886	642	839	836	604	706	780	532	867	599
Port d'armes illégal	93	134	81	104	64	105	57	70	110	66	74	98
Mépris de cour	20	16	14	14	15	7	11	9	10	14	10	10
Cruauté envers les animaux	197	360	438	376	354	356	402	242	312	363	447	
Perturbation des réunions religieuses et autres	277	254	224	266	147	130	155	170	134	113	143	312 133
Infraction aux lois des pêcheries	51	39	72	56	69	34	150	235	129	88	115	120
" " défendant le jeu	32	34	75	108	126	131	126	123	152	85	94	71
" " de la chasse	112	28	32	57	39	35	130	92	134	143	105	100
Larcin	94	83	35	64	53	74	44	48	58	80	101	106
Vol de chiens, oiseaux, etc.	7	10	16	19	10	8	4	17	18	29	8	24
" de bois, arbres, fruits, etc	44	49	38	39	55	32	46	56	65	51	68	86
Infrac. aux lois des licences de boiss.	1,276	1,044	1,046	1,031	1,008	957	1,404	1,101	1,067	856	953	1,003
" " de tempér. du Canada	1,900	2,500	1,158	311	221	323	409	265	362	404	527	485
Vente de boiss. durant les hrs déf.	259	295	273	316	382	330	364	297	329	222	146	182
" sans licence	251	359	442	427	537	300	317	328	179	364	276	333
Contravention à la loi relative à la vente de boisson aux Sauvages	90	97	145	128	192	163	175	152	237	141	197	175
Dommages malicieux à la propriété	124	259	197	189	206	192	318	559	333	146	278	273
Autres dommages "	256	461	484	465	484	424	290	135	201	409	344	356
Infraction aux lois concernant les maîtres et serviteurs	230	322	302	395	374	405	396	335	414	392	477	463
Infraction aux lois concernant la médecine et les dentistes	.....	32	46	41	29	28	46	30	37	22	15	21
Infraction aux lois de la milice	4	7	14	21	2	6	8	17	10	16	12	25
Divers petits délits	78	30	16	83	29	60	15	20	17	9	12	20

Infraction aux lois concernant la médecine et les dentistes		32	46	41	29	28	46	30	37	22	15	21
Infraction aux lois de la milice	4	7	14	21	2	6	8	17	10	16	12	25
Divers petits délits	78	30	16	83	29	60	15	20	17	9	12	20

CONDAMNATIONS SOMMAIRES—*Fin.*

DÉLITS.	Nombre de condamnations.											
	1887.	1888.	1889.	1890.	1891.	1892.	1893.	1894.	1895.	1896.	1897.	1898.
Contraventions aux lois municipales.	2,784	3,118	2,920	2,718	3,087	2,646	2,719	2,385	2,711	3,754	3,776	3,536
Pratiquant divers états sans licence	282	105	110	184	181	222	213	353	405	239	224	279
Infractions aux lois sur l'hygiène publique	104	69	76	137	176	250	305	158	96	87	165	71
Délits ayant rapport aux chemins publics	391	212	344	329	359	303	376	465	336	229	243	186
Néglig. de pourv. aux bes. de la fam.	9	10	11	18	20	7	14	19	13	36	29	41
Infr. aux lois conc. les pharmaciens	11	4	15	33	9	10	9	7	8	12	28	7
Profanation du dimanche	132	103	120	77	88	144	130	148	156	169	129	119
Infractions aux lois des chem. de fer	52	74	125	242	213	250	209	194	354	334	408	272
Délits contre le revenu de l'État	32	31	26	37	26	39	85	90	61	68	78	100
Infractions aux lois maritimes	122	100	151	112	118	125	97	89	61	72	94	100
Délits ayant rapport à la corvée	30	43	35	43	53	15	12	22	10	18	68	21
Menaces et langage injurieux	440	382	502	540	470	417	409	391	363	366	369	398
Empiétement	410	538	566	601	560	466	428	606	554	597	533	539
Vagabondage	1,801	1,555	1,923	3,047	3,347	3,220	2,961	3,371	3,987	3,897	4,221	3,700
Ivresse	11,732	12,837	13,894	14,080	13,026	11,492	11,651	11,558	11,558	11,295	10,586	11,259
Exposition indécente	120	118	96	95	93	78	77	100	87	109	127	112
Langage insultant, obscène et profane	583	656	676	764	580	571	555	541	750	719	692	684
Tenant, habitant, fréquentant des maisons de désordre	444	410	586	802	734	811	600	460	663	671	855	1,026
Conduite déréglée	1,749	2,992	2,173	1,905	1,598	1,614	1,508	1,758	1,586	1,713	1,382	1,788
Infractions aux lois des poids et mesures	8	11	30	21	19	29	18	25	5	3	19	13
Aliénation mentale	153	211	177	117	83	84	55	65	74	91	89	110
Totaux	31,373	34,041	34,395	34,760	33,643	31,253	31,023	30,907	32,111	32,074	32,257	32,419

AGES DES JEUNES DÉLINQUANTS CONDAMNÉS SUR ACCUSATION LIBELLÉE EN 1898.

Provinces.	Moins de 16 ans.		De 16 et au-dessous de 21 ans.	
	Garçons.	Filles.	Garçons.	Filles.
Ontario	432	11	532	35
Québec	221	18	303	15
Nouvelle-Ecosse	29	6	37	2
Nouveau-Brunswick	17	.....	25	3
Manitoba	14	.....	29	3
Colombie-Britannique	69	1	29	2
Ile du Prince-Edouard	16	.....	1	.....
Les Territoires	2	.....	6	.....
Totaux	800	36	962	60

TOTAUX DE 1884-98.

Provinces.	Moins de 16 ans.		De 16 et au-dessous de 21 ans.	
	Garçons.	Filles.	Garçons.	Filles.
Ontario	5,339	230	6,310	575
Québec	2,328	200	2,896	234
Nouvelle-Ecosse	238	14	342	35
Nouveau-Brunswick	250	5	274	21
Manitoba	173	5	294	22
Colombie-Britannique	145	.....	168	16
Ile du Prince-Edouard	79	2	67	9
Les Territoires	20	.....	94	3
Totaux	8,572	456	10,445	915
Moyenne	571	30	696	61

Le tableau suivant donne l'âge des jeunes délinquants condamnés sur accusation libellée en 1898 et pour la période de 1884 à 1898 :—

AGES DES JEUNES DÉLINQUANTS CONDAMNÉS SUR ACCUSATION LIBELLÉE EN 1898.

Infractions.	Moins de 16 ans.		De 16 et au-dessous de 21 ans.	
	Garçons	Filles.	Garçons	Filles.
1. Crimes et délits contre la personne	26	3	131	7
2. Crimes et délits contre la propriété, avec violence	87	.....	176	.....
3. Crimes et délits contre la propriété, sans violence	664	32	607	49
4. Outrages à la propriété	14	.....	17	.....
5. Faux en écriture et fausse monnaie	5	.....	11	1
6. Autres infractions non comp. dans les classes précéd.	4	1	20	3
Totaux	800	36	962	60

TAUX POUR 1884-98.

1. Crimes et délits contre la personne	337	16	1,524	64
2. Crimes et délits contre la propriété, avec violence	738	5	1,389	3
3. Crimes et délits contre la propriété, sans violence	7,178	370	6,975	660
4. Outrages à la propriété	147	10	129	4
5. Faux en écriture et fausse monnaie	16	2	92	3
6. Autres infractions non comp. dans les classes précéd.	156	53	336	181
Totaux	8,572	456	10,445	915
Moyenne	571	30	696	61

APPENDICE.

On trouvera ci-après une liste par ordre alphabétique des membres du Sénat, ainsi que des districts qu'ils représentent :—

LE SÉNAT DU CANADA, 1899.

ORATEUR—L'HON. SIR C. A. P. PELLETIER, C.C.M.G. GREFFIER—E. J. LANGEVIN.

Sénateurs.	Désignation.	Sénateurs.	Désignation.
L'honorable.		L'honorable	
Aikens, James Cox	Home.	McLaren, P.	Perth.
Allan, George W.	York.	McMillan, Donald.	Alexandria.
Almon, Wm. J.	M. Jr. Halifax, E.-N	McSweeney, —	Moncton, N.-B.
Armand, Joseph F.	Repentigny.	Macdonald, A. A.	Charlottetown.
Baird, G. T.	Perth Centre, N.-B	Macdonald, William J.	Victoria, cité, C.-B.
Baker, Geo. B.	Victoria, N.-B.	MacKeen, David.	Cap-Breton.
Vacant.	De Lanaudière.	MacInnes, Donald.	Burlington.
Bernier, Thos. A.	Saint-Boniface.	Masson, Louis F. R.	Mille-Îles.
Bolduc, Joseph	Lauzon.	Merner, Samuel.	Hamburg.
Boucherville, C. E. B. de. C.M.G.	Montarville.	Miller, William.	Richmond.
Bowell, sir Mackenzie (C. C.M.G.).	Hastings.	Mills, D.	London.
Carling, sir J. (C.C.M.G.)		Montplaisir, Hypolite.	Shawinegan.
Carmichael, J. W.	N.-Glasgow, N.-E.	C'Brien, James.	Victoria.
Casgrain, Charles E.	Windsor, Ont.	O'Donohoe, John	Erié.
Clemow, Francis	M. Jr. Rideau.	Ogilvie, Alexander W.	Alma.
Cochrane, Matthew H.	Wellington, Qué.	Owens, William.	Inkerman.
Cox, G. A.	Toronto.	Paquet, J. A.	La Salle.
Dandurand, R.	De Lorimier.	Pelletier, sir C. A. P., C.C.M.G. (Orateur)	Grandville.
Dever, James.	M. Sr. St-Jean, N.B	Perley, W. D.	Wolseley.
Dickey, Robert B.	Amherst.	Poirier, Pascal.	Acadie.
Dobson, John.	Lindsay.	Power, Laurence G.	M. Sr. Halifax, N.E.
Drummond, George A.	Kennebec.	Vacant.	Laurentides.
Ferguson, D.	Queen's, I.P.-E.	Primrose, Clarence.	Pictou.
Fiset, J. B. R.	Gulf.	Prowse, Sam.	King, I.-P.-E.
Forget, E. G.	Sorel.	Reesor, David	" Ont.
Gowan, James R.	Barrie.	Reid, James.	Cariboo.
Hingston, chev., sir W. H.	Rougemont.	Ross, J. J.	De la Durantaye.
Kerr, Wm.	Cobourg, Ont.	Scott, Richard W.	M. Sr. Ottawa.
King, G. G.	Chipman, N.-B.	Smith, Kt., sir Frank.	Toronto.
Kirchhoffer, John N.	Selkirk.	Snowball, J. B.	Chatham, N.-B.
Landry, A. C. P.	Stadacona.	Sullivan, Michael.	Kingston.
Lewin, James D.	Saint-Jean.	Templeman, Wm.	New-Westminster.
Lougheed, James A.	Calgary.	Thibaudeau, Jos. R.	Rigaud.
Lovitt, J.	Yarmouth, N.-E.	Thibaudeau, A. A.	De la Vallière.
McCallum, Lachlan	Monck.	Vidal, Alexander.	Sarnia.
McDonald, William.	Cap-Breton.	Villeneuve, Jos. O.	De Salaberry.
McKay, Thomas	Truro.	Wark, David.	Frédéricton.
McKindsey, George C.	Milton.	Wood, Josiah.	Sackville.
		Yeo, John	Prince-Est, I.P.-E.

Ci-suit une liste des députés à la Chambre des Communes d'après l'ordre aphabétique :—

LA CHAMBRE DES COMMUNES DU CANADA AU 14 SEPTEMBRE 1899.

Orateur—Hon. Thomas Bain.

Greffier—Sir John George Bourinot, C.C.M.G., D.C.L., LL.D.

Divisions électorales.	Noms des députés.
Addington	Bell, John W.
Albert	Lewis, William J.
Alberta	Oliver, Frank.
Algoma	Dyment, Albert Edward
Annapolis	Mills, John B.
Antigonish	McIsaac, Colin F.
Argenteuil	Christie, Thomas.
Assiniboïa, Est	Douglas, James Moffat.
Assiniboïa, Ouest	Davin, Nicholas Flood.
Bagot	Marcil, Joseph Edmond.
Beauce	Godbout, Joseph.
Beauharnois	Bergeron, Joseph Gédéon Horace.
Bellechasse	Talbot, Onésiphore Ernest.
Berthier	Beausoleil, Cléophas.
Bonaventure	Guité, Jean François.
Bothwell	Clancy, James.
Brandon	Sifton, hon. Clifford.
Brant, D. S.	Heyd, Charles Bernhard.
Brockville	Comstock, Wm. Henry.
Brome	Fisher, hon. Sydney Arthur.
Bruce, D. E.	Cargill, Henry.
Bruce, D. N	McNeill, Alexander.
Bruce, D. O.	Tolmie, John.
Burrard	Maxwell, George.
Cap-Breton	McDougall, Hector F. Tupper, hon. Sir Charles, Bart. (G.C.M.G.)
Cardwell	Stubbs, William.
Carleton (N.-B.)	Hale, Frederic Harding.
Carleton (O.)	Hodgins, William T.
Chambly et Verchères	Vacant.
Champlain	Marcotte, François Arthur.
Charlevoix	Angers, Charles.
Charlotte	Ganong, Gilbert W.
Chateauguay	Brown, James Pollock.
Chicoutimi et Saguenay	Savard, Paul V.
Colchester	McClure, Firman.
Compton	Pope, Rufus Henry.
Cornwall et Stormont	Snetsinger, John Goodall
Cumberland	Logan, Hance J.
Digby	Copp, Albert J. S.
Dorchester	Morin, Jean Baptiste.
Drummond et Arthabaska	Lavergne, Louis.
Dundas	Broder, Andrew.
Durham, D. E.	Craig, Thomas Dixon.
Durham, D. O.	Beith, Robert.
Elgin, D. E.	Ingram, Andrew B.
Elgin, D. O.	Casey, George Elliott.
Essex, D. N.	McGregor, William.
Essex, D. S.	Cowan, Mahlon K.
Frontenac	Rogers, David Dickson.
Gaspé	Lemieux, Rodolphe.
Glengarry	McLennan, Roderick R.
Gloucester	Blanchard, Théotime.
Grenville, Division Sud	Reid, John Dowsley.
Grey, D. E	Sproule, Thomas S.
Grey, D. N	Paterson, hon. William.
Grey, D. S.	Landerkin, George.
Guysborough	Fraser, Duncan C.
Haldimand et Monck	Montague, hon. Walter H.
Halifax	Borden, Robert L. Russell, Benjamin.
Halton	Henderson, David.
Hamilton	Macpherson, Thomas Henry. Wood, Andrew Trew.
Hants	Haley, Allan.
Hastings, D. E.	Hurley, Jeremiah M.
Hastings, D. N.	Carscallen, Alexander W.
Hastings, D. O.	Corby, Henry.
Hochelaga	Madore, J. Alexander Camille.
Huntingdon	Scriver, Julius.
Huron, D. E.	Macdonald, Peter.
Huron, D. S.	McMillan, John.
Huron, D. O.	Holmes, Robert.
Inverness	McLennan, Angus.
Jacques-Cartier	Monk, Frederick D.
Joliette	Bazinet, Charles.
Kamouraska	Carroll, Henry George.
Kent (N.-B.)	McInerney, George V.
Kent (O)	Campbell, Archibald.
King's (N.-B.)	Domville, James.
King's (N.-E.)	Borden, hon. Frederick W.
King's (I.P.-E.)	Macdonald, Augustine Colin.
Kingston	Britton, Byron Moffat.
Labelle	Bourassa, J. Henri N.
Lambton, D. E.	Fraser, John.
Lambton, D. O.	Johnston, Thos. George.
Lanark, D. N.	Rosamond, Bennett.

CHAMBRE DES COMMUNES—*Suite.*

Divisions électorales.	Noms des députés.	Divisions électorales.	Noms des députés.
Lanark, D. S.	Haggart, hon. John	Peterborough, D. E.	Lang, John.
Laprairie et Napierville	Graham. Monet, Dominique.	Peterborough, D. O.	Kendry, James.
L'Assomption	Gauthier, Joseph.	Pictou	Tupper, hon. sir Charles H. (K.C.M.G.) Bell, Adam Carr.
Laval	Fortin, Thomas.	Pontiac	Poupore, William Joseph.
Leeds et Grenville D. O.	Frost, Francis Theodore.	Portneuf	Joly de Lotbinière, hon. sir H. (K.C.M.G.)
Leeds, D. S.	Taylor, George.	Prescott	Proulx, Isidore.
Lennox	Wilson, Uriah.	Prince (comté), D. E.	Yeo, John.
Lévis	Demers, Louis Julien.	Prince (comté) D. O.	McLellan, B. D.
Lincoln et Niagara	Gibson, William.	Prince-Edward	Pettet, William Varney.
Lisgar	Richardson, R. L.	Provencher	LaRivière, Alphonse A.C.
L'Islet	Dechêne, Arthur Miville.	Québec, Centre	Malouin, Albert.
London	Beattie, Thomas.	Québec, Est	Laurier, Trés-hon. sir Wilfrid (G.C.M.G.)
Lotbinière	Vacant.	Québec, Ouest	Dobell, hon. Richard R.
Lunenburg	Kaulbach, Charles Edwin	Québec (comté)	Fitzpatrick, hon. Charles.
Macdonald	Rutherford, J. G.	Queen (comté), D. E.	Martin, Alexander.
Maisonneuve	Préfontaine, Raymond.	Queen (comté) D. O.	Davies, hon. sir Louis H. (C.C.M.G.)
Marquette	Roche, William James.	Renfrew, D. N.	Mackie, Thomas.
Maskinongé	Legris, Joseph Hormisdas	Renfrew, D. S.	Ferguson, John.
Megantic	Turcot, George.	Ristigouche	McAlister, John.
Middlesex, D. E.	Gilmour, James.	Richelieu	Bruneau, Arthur Aimé.
Middlesex, D. N.	Ratz, Valentine.	Richmond (N.-E.)	Gillies, Joseph A.
Middlesex, D. S.	McGugan, Malcolm.	Richmond et Wolfe (Q.)	Stenson, Michael Thomas.
Middlesex, D. O.	Calvert, William Samuel	Rimouski	Ross, Jean Auguste.
Missisquoi	Meigs, Daniel Bishop.	Rouville	Brodeur, Louis Philippe.
Montcalm	Dugas, Louis E.	Russell	Edwards, William C.
Montmagny	Martineau, Pierre R.	Saint-Hyacinthe	Bernier, Michael E.
Montmorency	Casgrain, Thomas Chase.	Saint Jean (N.-B.) cité	Ellis, John Valentine.
Montréal, Ste Anne	Quinn, Michael Joseph	Saint-Jean (N.-B.) cité et comté	Tucker, Joseph John.
Montréal, Saint-Antoine	Francis. Roddick, Thomas G.	St-Jean et Iberville	Tarte, hon. Joseph I.
Montréal, Saint-Jacques	Desmarais, Odilon.	Saskatchewan	Davis, Thomas Osborne.
Montréal, Saint-Laurent	Penny, Edward Goff.	Selkirk	Macdonell, John Alex.
Montréal, Ste Mar'e	Dupré, Hercule.	Shefford	Parmalee, Charles Henry.
Muskoka	McCormick, George.	Shelburne et Queen	Fielding, hon. Wm. S.
New-Westminster	Morrison, Aulay.	Sherbrooke	Vacant.
Nicolet	Leduc, J. H.	Simcoe, D. E.	Bennett, William H.
Nipissing	Klock, James B.	Simcoe, D. N.	McCarthy, Leighton Goldie.
Norfolk, D. N.	Charlton, John.	Simcoe, D. S.	Tyrwhitt, Richard.
Norfolk, D. S.	Tisdale, hon. David.	Soulanges	Bourbonnais, Augustin.
Northumberland (N.-B.)	Robinson, James.	Stanstead	Moore, Alvin H.
Northumberland (O.) D. E.	Cochrane, Edward.	Sunbury et Queen (N.-B.)	Blair, hon. Andrew G.
Northumberland (O.) D. E.	Guillet, George.	Témiscouata	Gauvreau, Chas. Auguste.
Ontario, D. N.	Graham, Duncan.	Terrebonne	Chauvin, Léon Adolphe.
Ontario, D. S.	Burnett, Leonard.		
Ontario, D. O.	Vacant.		
Ottawa (cité)	Belcourt, Napoléon A. Hutchison, William.		
Oxford, D. N.	Sutherland, hon. James.		
Oxford, D. S.	Cartwright, hon. sir R. (G.C.M.G.)		
Peel	Featherston, John.		
Perth, D. N.	MacLaren, Alexander F.		
Perth, D. S.	Erb, Dilman Kinsey.		

CHAMBRE DES COMMUNES—*Fin.*

Divisions électorales.	Noms des députés.	Divisions électorales.	Noms des députés.
Trois-Rivières et Saint-Maurice ..	Caron, hon. sir Adolphe (C.C.M.G.)	Welland	McCleary, William.
		Wellington, D.C.	Semple, Andrew.
		Wellington, D.N.	McMullen, James.
Toronto, Centre ..	Bertram, George H.	Wellington, D.S..	Kloepfer, Christian.
Toronto, Est.....	Robertson, John Ross.	Wentworth et Brant, D.N....	Somerville, James.
Toronto, Ouest..	Clarke, Edward Fred.		
	Osler, Edmund Boyd.	Wentworth, D. S.	Bain, hon. Thomas.
Deux-Montagnes ..	Ethier, Joseph Arthur C.	Westmoreland ...	Powell, Henry A.
Vancouver.....	McInnes, William W. B.	Winnipeg..	Vacant.
Vaudreuil	Harwood, Henry S.	Wright.....	Champagne, Louis N.
Victoria (C.-B.).	Earle, Thomas.	Yale et Caribou...	Bostock, Hewitt.
	Prior, hon. Edward G.	Yamaska..	Mignault, Roch M. S.
Victoria (N.-B.) ..	Costigan, hon. John.	Yarmouth	Flint, Thomas Barnard.
Victoria (N.-E.) ..	Bethune, John L.	York (N.-B.).....	Foster, hon. George E.
Victoria (O.), D.N.	Hughes, Samuel.	York (O.), D.E..	Maclean, William F.
Victoria (O.), D.S..	McHugh, George.	York (O.), D.N..	Mulock, hon. William.
Waterloo, D.N....	Seagram, Joseph E.	York (O.), D. O..	Wallace, N. Clarke.
Waterloo, D.S.....	Livingston, James.		

Ci-suit un liste des députés aux différentes législatures provinciales.

PROVINCE D'ONTARIO.

ASSEMBLÉE LÉGISLATIVE, 1899.

ORATEUR—HON. F. E. A. EVANTUREL. GREFFIER—CHAS. CLARKE.

Divisions électorales.	Représentants.	Divisions électorales.	Représentants.
Addington	Reid, James.	Middlesex, Nord.	Taylor, W. H.
Algoma, Est	Farwell, C. F.	Middlesex, Ouest.	Ross, hon. Geo. W.
Algoma, Ouest	Conmee, James.	Monck	Harcourt, hon. R.
Brant, Nord	Burt, Daniel.	Muskoka	Bridgland, Dr S.
Brant, Sud	Hardy, hon. A. S.	Nipissing	Loughrin, John.
Brockville	Graham, Geo. P.	Norfolk, Nord	Carpenter, E. C.
Bruce, Centre	Malcolm, Andrew.	Norfolk, Sud	Charlton, W. A.
Bruce, Nord	Bowman, Chas. M.	Northumb'l'nd, E.	Douglas, J. H.
Bruce, Sud	Truax, R. A.	Northumb'l'nd, O.	Clarke, Samuel.
Cardwell	Little, E. A.	Ontario, Nord	Hoyle, W. H.
Carleton	Kidd, G. N.	Ontario, Sud	Dryden, hon. J.
Dufferin	Barr, John.	Ottawa	Lumsden, Alex.
Dundas	Whitney, J. P.		Powell, C. B.
Durham, Est	Fallis, W. A.	Oxford, Nord	Pattullo, Andrew.
Durham, Ouest	Reid, W. H.	Oxford, Sud	McKay, A.
Elgin, Est	Brower, C. A.	Parry-Sound	Beatty, W. R.
Elgin, Ouest	Macnish, Donald	Peel	Smith, J.
Essex, Nord	McKee, W. J.	Perth, Nord	Brown, John.
Essex, Sud	Auld, John Allan.	Perth, Sud	Monteith, Nelson.
Frontenac	Gallagher, John S.	Peterborough, E.	Blezard, T.
Glengarry	McDonald, D. R.	Peterborough, O.	Stratton, J. R.
Grenville	Joynt, R. L.	Prescott	Evanturel, Hon. F. E. A.
Grey, Centre	Lucas, J. B.	Prince-Edouard	Dempsey, W. R.
Grey, Nord	Boyd, G. M.	Renfrew, Nord	White, A. T.
Grey, Sud	Jamieson, D.	Renfrew, Sud	Campbell, R. A.
Haldimand	Holmes, J. W.	Russell	Guibord, O.
Halton	Barber, John R.	Simcoe, Centre	Thompson, A. B.
Hamilton, Ouest	Colquhoun, E. A.	Simcoe, Est	Miscampbell, A.
Hamilton, Est	Carscallen, H.	Simcoe, Ouest	Duff, J. S.
Hastings, Est	Russell, Samuel.	Stormont	McLaughlin, J.
Hastings, Nord	Allen, W. J.	Toronto, Est	Pyne, R. A.
Hastings, Ouest	Morrison, M. B.	Toronto, Nord	Marter, G. F.
Huron, Est	Hislop, A.	Toronto, Sud	Foy, J. J.
Huron, Sud	Eilber, H.	Toronto, Ouest	Crawford, Thomas.
Huron, Ouest	Garrow, hon. J. T.	Victoria, Est	Carnegie, J. H.
Kent, Est	Ferguson, Robert.	Victoria, Ouest	Fox, S. J.
Kent, Ouest	Pardo, T. L.	Waterloo, Nord	Briethaupt, S. J.
Kingston	Harty, hon. W.	Waterloo, Sud	Kribs, W. A.
Lambton, Est	Pettypiece, H. J.	Welland	German, W. M.
Lambton, Ouest	Pardee, F. F.	Wellington, Est	Gibson, hon. J. M.
Lanark, Nord	Caldwell, W. C.	Wellington, Sud	Mutrie, John.
Lanark, Sud	Matheson, A. J.	Wellington, Ouest	Tucker, James.
Leeds	Beatty, Walter.	Wentworth, N	Wardell, T. A.
Lennox	Aylsworth, B. E.	Wentworth, S	Dickenson, J.
Lincoln	Jessop, Dr E.	York, Est	Richardson, John.
London	Leys, F. B.	York, Nord	Davis, hon. E. J.
Middlesex, Est	Hodgins, T. D.	York, Ouest	Hill, W. J.

PROVINCE DE QUÉBEC.

CONSEIL LÉGISLATIE, 1899.

ORATEUR—HON. H. ARCHAMBEAULT. GREFFIER—LOUIS FRÉCHETTE.

Divisions.	Noms.	Divisions.	Noms.
Alma	Berthiaume, Trefflé.	Lauzon	Audet, N.
Bedford	McCorkill, J. C. J. S.	Les Laurentides	Chapais, Thomas.
De la Durantaye	Garneau, Pierre.	Mille Isles	Vacant.
De Lanaudière	Sylvestre, Louis.	Montarville	DeBoucherville, C. B.
De la Vallière	Méthot, François-X. O.	Repentigny	Archambeault, Horace.
De Lorimier	Girouard, Jean	Rigaud	Lanctôt, Joseph.
De la Salaberry	Rolland, Damien.	Rougemont	Ouinet, Gédéon.
Golfe	Turner, Richard.	Shawinigan	Ross, John Jones.
Grandville	Pelletier, Thomas Ph.	Sorel	Pérodeau, Narcisse.
Inkerman	Bryson, George, jun.	Stadacona	Sharples, John.
Kénébec	Cormier, Napoléon Chas.	Victoria	Ward, James Kew.
La Salle	Larue, V. Wenceslas.	Wellington	Gilman, Francis E.

ASSEMBLÉE LÉGISLATIVE, 1899.

ORATEUR—HON. JULES TESSIER. GREFFIER—L. G. DESJARDINS.

Divis. électorales.	Représentants.	Divis. électorales.	Représentants.
Argenteuil	Weir, W. A.	Montmagny	Lislois, J. C.
Arthabaska	Girouard, J. E.	Montmorency	Bouffard, E.
Bagot	McDonald, M.	Montréal nº 1	Lacombe, G. A.
Beauce	Beland, H. S.	Montréal nº 2	Gouin, L.
Beauharnois	Plante, Arthur.	Montréal nº 3	Rainville, H. B.
Bellechase	Turgeon, hon. A.	Montréal nº 4	Atwater, hon. A. W.
Berthier	Chenevert, C. A.	Montréal nº 5	Bickerdike, R.
Bonaventure	Clapperton, W. H.	Montréal nº 6	Guerin, hon. J. J. E.
Brome	Duffy, hon. H. T.	Napierville	Doris, C.
Chambly	Rocheleau, A.	Nicolet	Ball, G.
Champlain	Grenier, P.	Ottawa	Major, C. B.
Charlevoix	D'Auteuil, P.	Pontiac	Gillies, D.
Châteauguay	Robidoux, hon. J. E.	Portneuf	Tessier, hon. Jules.
Chicoutimi et Saguenay	Petit, H.	Québec, Centre	Robitaille, A.
		Québec (Comté)	Garneau, N.
Compton	Hunt, J.	Québec, Est	Shehyn, hon. J.
Dorchester	Pelletier, hon. L. P.	Québec, Ouest	Carbray, F.
Drummond	Watts, W. J.	Richelieu	Cardin, L. P. P.
Gaspé	Flynn, hon. E. J.	Richmond	Bédard, J.
Hochelaga	Décarie, D. J.	Rimouski	Tessier, A.
Huntingdon	Stephens, hon. G. W.	Rouville	Dufresne, A. N.
Iberville	Gosselin, F.	Saint-Hyacinthe	Dessaulles, G. C.
Jacques-Cartier	Chauret, J. A.	Saint-Jean	Marchand, hon. F. G.
Joliette	Tellier, J. M.	Saint-Maurice	Duplessis, L. T. N. L.
Kamouraska	Roy, L. R.	Saint-Sauveur	Parent, hon. S. N.
Lac Saint-Jean	Girard, Jos.	Shefford	DeGrosbois, T. B.
Laprairie	Cherrier, S.	Sherbrooke	Panneton, L. E.
L'Assomption	Marion, J.	Soulanges	Bourbonnais, A. G.
Laval	LeBlanc, hon. P. E.	Stanstead	Hackett, hon. M. F.
Lévis	Langelier, hon. Chas.	Témiscouata	Talbot, F. A.
L'Islet	Déchêne, hon. F. G. M.	Terrebonne	Nantel, hon. G. A.
Lotbinière	Laliberté, E. H.	Trois-Rivières	Normand, T. E.
Iles de la Madel	Delaney, P. P.	Deux-Montagnes	Champagne, H.
Maskinongé	Caron, H.	Vaudreuil	Lalonde, E.
Matane	Caron, Donat	Verchères	Blanchard, E.
Mégantic	Smith, G. R.	Wolfe	Chicoyne, J. A.
Missisquoi	Cotton, Dr. Cedric L.	Yamaska	Allard, Louis Jules.
Montcalm	Bissonnette, P. J. L.		

PROVINCE DE LA NOUVELLE ÉCOSSE.

CONSEIL LÉGISLATIF, 1899.

PRÉSIDENT—L'HON. ROBERT BOAK. GREFFIER—A. G. TROOP.

L'honourable—
- D. McN. Parker, M.D.
- Loran E. Baker.
- Charles M. Francheville.
- David McCurdy.
- W. T. Pipes, M. E. C.
- W. H. Owen.
- Geo. Whitman.
- M. H. Goudge.
- W. H. Ray.
- W. B. Smith.

L'honourable—
- Jno. McNeil.
- Jason M. Mack.
- Isidore LeBlanc.
- H. H. Fuller.
- H. M. Robichau.
- Robt. Drummond.
- C. N. Cummings.
- A. P. Welton.
- J. E. Corbett.
- J. N. Armstrong.

ASSEMBLÉE LÉGISLATIVE, 1899.

ORATEUR—F. A. LAURENCE. GREFFIER—J. W. OUSELEY.

Divis. électorales	Représentants.	Divis. électorales	Représentants.
Annapolis	Longley, hon. J. W.	Inverness	McDonald, Jas.
	Bancroft, J. A.		Doucette, M. J.
Antigonish	McGillivray, hon. A.	King	Dodge, B. H.
	Chisholm, C. P.		Wickwire, H. H.
Cap-Breton	Kendall, A. S., M.D.	Lunenburg	Church, hon. C. E.
	Johnston, Alex.		Sperry, Jno. P.
Colchester	McMullin, T. G.	Pictou	McGregor, J. D.
	Laurence, F. A.		McDonald, E. M.
Cumberland	Black, hon. T. R.		Fitzpatrick, M. H.
	Fraser, Alex. E.	Queen	Farrell, E. M.
Digby	Comeau, hon. A. H.		Keillor, Thos.
	Gidney, A. M.	Richmond	Joyce, S.
Guysboro'	Ferguson, W. A.		Finlayson, D.
	Sinclair, J. H.	Shelburne	Johnson, hon. T.
Halifax	Mitchell, Geo.		Robertson, J.
	McPherson, hon. D.	Victoria	Murray, hon. G. H.
	Wallace, W. B.		Morrison, J. G.
Hants	Wilcox, C. S.	Yarmouth	Law, W.
	Drysdale, A.		LeBlanc, N. S.

PROVINCE DU NOUVEAU-BRUNSWICK.

ASSEMBLÉE LEGISLATIVE, 1890.

ORATEUR—L'HON. GEORGE F. HILL. GREFFIER—HENRY B. RAINSFORD.

Comtés.	Représentants.	Bureau de poste.
Albert	L'hon. Henry R. Emmerson	Dorchester.
	Charles J. Osman	Hillsboro.
Carleton	Frank B. Carvell	Woodstock.
	Hugh Henry McCain	Florenceville.
	Chas. L. Smith	Woodstock.
Charlotte	James Russell	Bay Side, *via* St. Andrews.
	L'hon. George F. Hill	St. Stephen.
	James O'Brien	Saint-George.
	William F. Todd	St. Stephen.
Gloucester	P. J. Veniot	Bathurst.
	Joseph Poirier	Grand-Anse.
	Theobald M. Burns	Bathurst.
Kent	Urbain Johnson	Saint-Louis.
	James Barnes	Wellington, Buctouche.
	Peter H. Léger	Grand Digue.
King	L'hon. A. S. White	Sussex.
	George G. G. Scovil	Bellisle Creek, Springfield
	L'hon. William Pugsley	St. John.
Madawaska	Fred. LaForest	Edmundston.
	Narcisse A. Gagnon	Saint-Basil.
Northumberland	L'hon. L. J. Tweedie	Chatham.
	" J. P. Burchill	Nelson.
	John O'Brien	Nelson.
	Charles E. Fish	Newcastle.
Queen	L'hon. L. P. Farris	White's Cove.
	Isaac W. Carpenter	Carpenter.
Ristigouche	L'hon. Chas. H. LaBillois	Dalhousie.
	W. Albert Mott	Campbellton.
Saint-Jean (cité)	Wm. Shaw	Saint-Jean.
	George Robertson	"
	Harrison A. McKeown	"
	Daniel J. Purdy	"
Saint-Jean (comté)	L'hon. Albert T. Dunn	Musquash.
	John McLeod	Black-River.
Sunbury	Parker Glasier	Fredericton.
	J. Douglas Hazen	St. John.
Victoria	James E. Porter	Andover.
	Thomas Lawson	Andover.
Westmoreland	Oliver M. Melanson	Shediac.
	William F. Humphrey	Moncton.
	W. Woodbury Wells	Port-Elgin.
	Clifford W. Robinson	Moncton.
York	Alexander Gibson, jun	Marysville.
	L'hon. Frederick P. Thompson	Fredericton.
	W. Turney Whitehead	Fredericton.
	John A. Campbell	Spring-Hill.

PROVINCE DU MANITOBA.

ASSEMBLÉE LÉGISLATIVE, 1899.

ORATEUR—L'HON. FINLAY M. YOUNG. GREFFIER—E. G. CONKLIN.

Divisions électorales.	Représentants.
Avondale	Dickie, Thomas.
Beautiful Plains	Sirett, W. F.
Birtle	Mickle, hon. Charles J.
Branden (cité)	Adams, Charles.
Carillon	Marion, Roger.
Cypress	Doig, A.
Dauphin	Burrow, T. A.
Deloraine	Young, Charles A.
Dennis	Kennedy, J. D.
Emerson	McFadden, D. H.
Kildonan	Sutherland, Hector.
Kilarney	Young, hon. F. M.
Lakeside	McKenzie, James.
Lansdowne	Norris, T. C.
La Vérandrye	Paré, T.
Lorne	Riddell, James.
Manitou	McIntosh, Jno. D.
Minnedosa	Myers, R. H.
Morden	Duncan, T.
Morris	Mulvey, Stewart.
Mountain	Greenway, hon. Thomas.
Norfolk	Rogers, George.
Brandon-nord	Fraser, Alex.
Portage la Prairie	Watson, hon. R.
Rhineland	Winkler, V.
Rockwood	Jackson, hon. S. J.
Rosenfeldt	Winkler, E.
Russell	Fisher, James.
St. Andrews	Jonasson, Sigtryggur.
Saint-Boniface	Lauzon, J. B.
Saskatchewan	McNaught, D.
Souris	Campbell, A. M.
Brandon-sud	Fowler, F. O.
Springfield	Smith, Thomas H.
Moutagne de la Tortue	Johnston, James.
Westbourne	Morton, Thomas L.
Winnipeg, Centre	McMillan, hon. D. H.
Winnipeg, Nord	McIntyre, P. C.
Winnipeg, Sud	Cameron, hon. J. D.
Woodlands	Roblin, R. P.

PROVINCE DE LA COLOMBIE-ANGLAISE.

ASSEMBLÉE LÉGISLATIVE, 1899.

ORATEUR—HON. THOMAS FORSTER. GREFFIER—THORNTON FELL.

Divisions électorales.	Représentants.
Cariboo	Hans Helgesen.
Cowichan	John Charlton Kinchant.
Comox	Wm. Russell Robertson.
New-Westminster (cité)	James Dunsmuir.
Vancouver (cité)	Hon. Alex. Henderson.
	Hon. Francis C. Cotton.
	Robert McPherson.
	Joseph Martin.
Victoria (cité)	C. E. Tisdall.
	J. H. Turner.
	H. D. Helmcken.
	R. Hall.
	A. E. McPhillips.
Victoria, Nord	
Victoria, Sud	J. P. Booth.
Yale, Ouest	David McE. Eberts.
Yale, Nord	Hon. C. A. Semlin.
Yale, Est	F. J. Deane.
Alberni	Price Ellison.
Kootenay, Ouest—	A. W. Neill.
Division Nelson	
" Revelstoke	Hon. John Frederick Hume.
" Slocan	James M. Kellie.
" Rossland	Robert F. Green.
Kootenay, Est—	James M. Martin.
Division Nord	A. C. Wells.
" Sud	Hon. James Baker.
Lillooet, Est	J. D. Prentice.
Lillooet, Ouest	A. W. Smith.
Nanaïmo, cité	Hon. Robert E. McKechnie.
Nanaïmo, Sud	Ralph Smith.
Nanaïmo, Nord	John Bryden.
District de Westminster—	
Division Chilliwhack	Charles W. Munro.
" Delta	Hon. Thomas Forster.
" Dewdney	Richard McBride.
" Richmond	Thomas Kidd.

PROVINCE DE L'ILE DU PRINCE-ÉDOUARD.

ASSEMBLÉE LÉGISLATIVE, 1899.

ORATEUR—JAS. H. CUMMISKEY. GREFFIER—ANGUS B. McKENZIE.

Divisions électorales.	Représentants.	Bureau de poste.
Comté de King, 1er District	Kickham, John *C	Souris-Est.
" " "	MacLean, hon. Jas. R. C	Charlottetown.
" 2nd "	McLaughlin, hon. A. C	Peake's Station.
" " "	Peters, Arthur †A	Charlottetown.
" 3e "	McDonald, James E. C	Cardigan.
" " "	Shaw, Cyrus A	New-Perth.
" 4e "	McKinnon, Murdock C	
" " "	McKinnon, hon. Daniel A A	Georgetown.
" 5e "	Gordon, Daniel. C	"
" " "	McDonald, Archibald J A	"
Comté de Queen, 1er "	Sinclair, hon. Peter C	Springfield.
" " "	Campbell, W A	Charlottetown.
" 2nd "	Farquharson, hon. D (Premier, etc.).	"
" " "	Wise, Joseph A	Milton.
" 3e "	Cummiskey, hon. Jas. H C	Fort-Augustus.
" 4e "	Forbes, hon. George C	Vernon River Bridge.
" " "	Vacant	Charlottetown.
" Charlottetown	Rogers, hon. Benjamin C	"
" " "	Prowse, Lemuel E A	"
Comté de Prince, 1er District	Birch, James E C	Alberton.
" " "	Vacant	
" 2nd "	McWilliams, Alfred C	West Cape.
" " "	Richards, hon J. W. C	Bideford.
" 3e "	McDonald, John A C	Indian River.
" " "	Arsenault, Joseph F A	Barlow's Mills, Lot 16.
" 4e "	McNutt, hon. Peter C	Malpeque.
" " "	Bell, John H A	Summerside.
" 5e "	McMillan, hon. A. C	"
" " "	Gilberts, DesRoches A	"

* Conseiller. † Député de l'Assemblée.

TERRITOIRES DU NORD-OUEST.

ASSEMBLÉE LÉGISLATIVE, 1899.

ORATEUR—L'HON. WILLIAM EAKIN. GREFFIER—R. B. GORDON.

Divisions électorales.	Représentants et adresses du bureau de poste.
Banff	Brett, R. G., Banff.
Battleford	Prince, Benj., Battleford, Sask.
Batoche	Fisher, Charles, Duck Lake, Sask.
Cannington	McDiarmid, E. C., Cannington Manor, Assa.
Calgary-Est	Cross, A. E., Calgary, Alb.
Edmonton	McCauley, Matthew, Edmonton, Alta.
Grenfell	Lake, R. S., Grenfell, Assa.
High-River	Wallace, R. A., High-River, Alb.
Kinistino	Meyers, Wm. F., Kinistino, Sask.
Lethbridge	DeVeber, L. Geo., Lethbridge, Alb.
Macleod	*Haultain, l'hon. F. W. G., Régina, Assa.
Médicine-Hat	Creely, Horace A., Maple-Creek, Assa.
Mitchell	McIntyre, J. A., Duck-Lake, Sask.
Moosomin	Smith, A. S., Moosomin, Assa.
Moosejaw	*Ross, l'hon. Jas. H., Régina, Assa.
Qu'Appelle-Nord	McDonald, D. H., Fort-Qu'Appelle.
Régina-Nord	Brown, G. W., Régina, Assa.
Prince-Albert-Ouest	McKay, Thos., Prince-Albert, Sask.
" Est	McLeod, Samuel "
Red-Deer	Simpson, John A., Innisfail, Alb.
Saltcoats	Eakin, l'hon. W., Crescen-tLake, Assa.
Souris	Connell, J. W., Carnduff, Assa.
Qu'Appelle-Sud	*Bulyea, l'hon. G. H. V., Régina, Assa.
Régina-Sud	Hawkes, l'hon. J. B., Balgonie, Assa.
Saint-Albert	Villeneuve, F., Edmonton, Alb.
Victoria	Shera, J. W., Fort-Saskatchewan, Alb.
Calgary-Ouest	Bennett, R. B., Calgary, Alb.
Wetaskiwin	Rosenroll, A. S., Wetaskiwin, Alb.
Whitewood	Gillis, A. B., Whitewood, Assa.
Wolseley	Elliott, W., Wolseley, Assa.
Yorkton	Patrick, Thos. A., Yorkton, Assa.

* Membres du Conseil exécutif.

INDEX.

	PAGE.
ABBOTT, sir John, résignation de	32
Accroissement de l'exportation des produits de l'industrie laitière	117
Acres de terres livrés à la colonisation	61
Acte des postes et autres banques d'épargnes	311-312
" d'irrigation du N.-O	61-62
Aliénés, établissements publics de charité en Canada et par province	536
" nombre d'asiles d'—en Canada—âges—condition civile, internés et décès,	534-535
" recettes et dépenses des principaux établissements publics de charité, en Canada	537
Animaux de la ferme—Chevaux, bêtes à cornes, moutons et porcs en Canada, 1881-1891	86-87
" vivants—dans Ontario, 1892-98	87-88
Annales	1
Anthracite—importations d', 1868-99	130
Appendice—Sénat—Chambre des Communes, législatures provinciales	582 à 593
Argent, exportations de minerai d'	157
Asbeste expédié et extrait—Canada	159
Argent, valeur de la production d'—en Canada, par provinces	156
Assurances—Compagnie de garantie de l'Amérique du Nord	493
" contre le feu en Canada—affaires d', 1898	474
" " —compagnies canadiennes—dépenses pour les années 1875 à 1898	476-477
" contre le feu—compagnies canadiennes, revenus pour les années 1875 à 1898	476
" contre le feu en Canada 1898	472
" —en général—répartition des primes par nature d'	495
" —contre le feu et la marine intérieure en Canada par les compagnies canadiennes, 1878-97	477
" contre le feu—montant d'affaires faites en Canada par les compagnies anglaises et américaines de 1875 à 1898	475-476
" contre le feu—montant reçu pour primes et celui payé pour pertes, etc.	472-473
" —en général—maladies—voleurs, bouilloires et navigation intérieure, et montant total de primes reçues pour toutes sortes d'assurances sur la vie, général, etc., etc	493-494
" —en général, montant déposé chez le receveur général—fidéicommissaires canadiens et nombre de compagnies sous la surveillance du surintendant des assurances	496
" sur la vie—actif et passif des comp. canadiens et américaines d'après le mode de répartition	491-492
" sur la vie—compagnies canadiennes, actif et passif	485
" " " revenus et dépenses	486
" " en vigueur en Canada, 1869 à 1898	481
" " —mode de répartition	489
" " —montants d'—échus au décès—mode de répartition	490
" " " pour chaque $1,000	483
" " " des assurances annulées par laps de temps	482
" " " échu par chaque $1,000 d'assurances	482
" " " moyen des polices en vigueur, en Canada, 1877-98.	483
" " —proportion des décès en Canada, 1893-97	484
" " " dépenses aux primes et revenu perçu, 1896-97-98	487
" sur la vie—recettes des compagnies canadiennes, 1892 à 1898—dépenses, etc	487
" sur la vie—résultat de la valeur des polices des compagnies d'assurances, 1898	488
" sur la vie—revenu des primes d'—en Canada, 1869 à 1898	484
" " total payé aux porteurs de polices durant les années 1893-98	485
" sur les glaces	4923-94

	Page.
BACK—exportations de	1
Banques d'épargnes	312, 313
" et billets en circulation—actif et passif, percentage des principaux item.	301
" " " —dépôts dans les banques incorporées remboursables à demande et après avis, ou à date fixe, etc	302, 303
" et billets en circulation—détails des banques en Canada, 1868-98	299
" " " —escompte accordé par les banques	303, 304
" " " —état des banques, 1895-98	300
" " " montant dû aux banques canadiennes par les agences et les banques étrangères, 1894 à 1898	301
" et billets en circulation—montant du fonds de réserve, etc	304
" " " —moyenne de circulation par 5 ans	302
" " " —sommaire des transactions des compagnies de prêts et de construction, par provinces, 1898.	321
" " " —valeur de la propriété foncière sous hypothèque aux sociétés de prêts, etc	322
Bassins de radoub—en Canada	400
Bétail dans le Manitoba	90
" dans l'Ile du Prince-Edouard	90
Bibliothèques—en Canada	533
Brevets—durée des brevets, etc	555
" —état comparatif des affaires du bureau des	555
Bureaux de poste—voir statistiques postales	401 à 412
CABOT—découvertes de Jean et Sébastien	1
Caisses d'épargnes du gouvernement	313, 314
" " —des postes et du gouvernement état des transactions des—1890-98	315, 316
" " —montants transférés des	316
" " postales	313
Canada—bornes du	1
" date de l'organisation ou de l'admission	2 et 3
" principaux événements se rapportant à l'histoire et la découverte du	3 à 15
" Puissance du—provinces et districts de la	2 et 3
" statut ou arrêté en conseil	2 et 3
" superficie—milles carrés	2 et 3
Canal Soulanges	360
Canaux—distances entre Port-Arthur, lac Supérieur et Liverpool	360
" du Saint-Laurent	360
" état du nombre, du tonnage et de la nationalité des navires qui ont remonté les divers canaux, 1896 à 1897	368
" grains par le canal Welland	373
" les grands lacs	361
" montant collecté sur chaque canal, etc	368
" mouvement de la navigation par les canaux canadiens durant la saison, années 1896-1897	369, 370, 371
" produit des canaux moins les remboursements, etc	367
" quantités des principales marchandises transportées sur les—canadiens.	374
" remboursement des fonds	368
" rivières Ottawa, Rideau, Culbute, etc	361
" sommes déboursées pour construction et entretien des—etc	362
" canadiens—sommes dépensées en construction, réparations et entretien, 1889 à 1898	363, 364, 365, 366, 367
" tableau du trafic par tous les canaux canadiens, 1884 à 1897	372
Caractères géographiques du Canada	15
Cartier, Jacques—découvertes de	1
Cens électoral	19 et 20
Chambres d'assemblées	21, 22
Chambres électives—Territoires du N.-O	17
Charbonnages	129
Chemins de fer—accidents sur—en Canada pour les derniers 24 ans	337
" accidents survenus aux voyageurs de—en certains pays	339
" avances faites aux chemins de fer construits et en construction par les gouvernements et les municipalités jusqu'au 30 juin 1898	340
" ayant reçu de l'aide par des prêts	344
" changements qui ont eu lieu compaarés vec ceux de 1897	341

		PAGE.
1	Chemins de fer—chiffres comparatifs (accidents) pour les derniers cinq ans	337
312, 313	" chiffres se rapportant au prolongement-est, dont les comptes ont été tenus séparément de ceux de l'Intercolonial jusqu'en juin 1890	
301		351
	" coût de construction de chaque mille de chemin de fer en divers pays	
302, 303		331
299	" dans l'Empire Britannique	358
303, 304	" dans les pays étrangers	358, 359
300	" de l'Etat	344
	" dépenses des—du gouvernement du Canada, 1876-98	347
301	" dépenses d'exploitation par mille de voie	350
304	" dépenses du chemin de fer Intercolonial	349
302	" dépenses du gouvernement pour les	357
	" dépenses—moyennes quinquennales, et pour les années 1896-97-1898	
321		348
	" électriques, etc	357
322	" en Canada—1867	334
400	" état analytique des accidents de—dans les années 1896-1898	338
90	" état des capitaux versés dans les entreprises de chemins de fer,	
90	1894 à 1898	324
533	" état du revenu brut et net des chemins de fer du Canada—durant 1887 à 1898	
555		330
555	" état montrant le nombre de—qui ont reçu des subsides en octrois	
401 à 412	de terrains	344
	" état sommaire des dépenses d'exploitation des chemins de fer canadiens	329
1		
313, 314	" état sommaire des marchandises transportées sur les—1898	335, 336
	" état sommaire des recettes des chemins de fer canadiens	328
315, 316	" exploitation de l'Intercolonial au moyen de baux avec le G.T. et la Compagnie de chemin de fer de Drummond	
316		345
313	" longueur de voie	323, 324
	" longueur du réseau et son rapport à la superficie en milles carrés	323
1	" matériel roulant des—canadiens, 1891 à 1898	334, 334
2 et 3	" montant dépensé sur les—de l'Etat	346
3 à 15	" nombre de personnes tuées par million de voyageurs transportés	339
2 et 3	" principales marchandises transportées, quantités et moyennes	
2 et 3	pour cent à l'ensemble	352
2 et 3	" produit du transport des marchandises par tonne et par mille	353
360	" proportion que chaque montant comporte relativement au total	
360	du capital	324
360	" rapport du produit net au coût de construction des—en divers pays	332
368	" recettes des—par mille, en divers pays	332
373	" recettes et dépenses du chemin de fer Prolongement-Est	354
361	" recettes et dépenses, embranchement Windsor, 1881 à 1898	355
368	" recettes et dépenses par mille des—du Canada	325
9, 370, 371	" recettes d'exploitation des—du gouvernement en Canada, 1876-98	346
367		
374	" recettes d'exploitation sur le chemin de fer Intercolonial, 1868-98	348
368		
361	" recettes—moyenne de cinq ans et pour les années 1896-97 et 1898	347
362		
	" recettes par mille, etc	331
5, 366, 367	" recettes provenant du transport des voyageurs sur l'Intercolonial	350, 351
372	" résultats de l'exploitation des—du Canada, 1897-1898	326, 327
15	" sommes déboursées sur les—du gouvernement pour la construction et leur matériel roulant, etc	
1		345
19 et 20	" somme moyenne reçue par tonne de marchandises transportées	
21, 22	Canada	331
17	" statistique des	325
129	" subsides aux	341, 342, 343
337	" trafic sur le chemin de fer de fer de l'Ile du P.-E.—recettes et	
339	dépenses, etc	355, 356
	" voyageurs et marchandises transportés, en rapport avec le chiffre de la population et de la longueur du réseau exploité	
340	au Canada, 1875-98	340
344	" voyageurs et marchandises transportés par mille—chemin de fer	
341	Intercolonial	353
	" loi concernant les	554

	Page.
Chinois—nombre de—ayant pris des certificats, etc	554
" revenu annuel, dépenses des	554
Circulation, banques, faillites, compagnies de prêts	297, 298
Climat du Canada	15
Coke—production annuelle du—1886-98	132
" exportation du—au Canada	131
Commerce—agences mercantiles	308, 309, 310
" bureaux de liquidation	306, 307, 308
" consommation annuelle par tête de spiritueux, vins, etc	282
" distribution du R.-U., 1840-97	278
" état comparatif des marchandises restées en entrepôt, 1897-98	283
" état de la valeur des marchanises venant de pays étrangers, etc	280
" état indiquant les pays où les marchandises, produits du Canada, furent exportées ainsi que leur valeur et la production de 1877 et 1887 et 1897	256
" exportations des principaux effets, produits du Canada pour 1898, comparés quant à la quantité et à la valeur avec 1897	263, 264, 265
" exposé des valeurs totales des principaux articles importés et exportés par le Canada en 1898	285, 286, 287, 288
" exportations par pays avec le percentage, 1867-98	262
" exportations, produits du Canada, dans chaque classe, etc	257, 258
" exportations—valeur relative des effets exportés à la G.-B. et aux E.-U	258, 259, 260, 261, 262
" exportations du Canada, domestiques et étrangères, 1868-98	237
" faillites	309, 310
" fonds de réserve des banques d'après les états mensuels depuis 1887	305
" importations de certains articles de matière brute, 1868-98. consommation domestique)	230
" importations des articles imposables et admis en franchise, 1868-1898	195
" importations et exportations—commerce total du Canada—1868 à 1898	186
" importations et exportations valeur des—Canada par pays 1898	187
" importations et exportations dans les possessions britanniques, etc., 1896	277
" importations et exportations de quelques-uns des principaux pays étrangers	276, 277
" importations et exportations—pays étrangers	288, 289, 290, 291, 292, 293, 294, 295, 296
" importations nécessaires à la consommation domestique—effets imposables et admis en franchise—classes A, B, C, D, E	210, 211, 212
" importations pour consommation domestique, 1868-98	196, 197
" montant de billets passés échéance et des dettes en souffrance, etc	305
" montant des importations et exportations du R.-U. et de ses possessions, 1897, avec celui par tête dans chaque cas, etc	275
" montant des droits perçus sur des effets importés au Canada par provinces—1868 à 1898	192
" moyenne annuelle des marchandises classifiées selon le genre de manufactures et l'usage pour consommation domestique—1880-97 et 1898. Classe A	198
" moyenne annuelle des marchandises classifiées selon le genre de manufactures et l'usage, pour consommation domestique—1880-97 et 1898. Classe B	199, 200, 201
" moyenne annuelle des marchandises classifiées selon le genre de manufactures et l'usage pour consommation domestique—1880-97 et 1898. Classe C	201, 202, 203, 204, 205
" moyenne annuelle des marchandises classifiées selon le genre de manufactures et l'usage pour consommation domestique—1880-97 et 1898. Classe D	205, 206, 207, 208
" moyenne annuelle des marchandises classifiées selon le genre de manufactures et l'usage pour consommation domestique—1880-97 et 1898. Classe E	208, 209
" nombres indicateurs, etc, exportations 265, 266, 267, 268, 269, 270, 271 272, 273, 274, 275	
" percentage des importations et exportations du R.-U., des et aux possessions britanniques et des pays étrangers	276
principaux articles de production étrangère, exportés du Canada, 1898	254, 255
prix moyen d'exportation des principaux articles—1886 et 1898	272, 273-274
quantité de spiritueux, malt, tabac et cigares, etc., pour consommation, 1868-98	281

	PAGE.
Commerce—quantité et valeur des produits domestiques exportés du Canada. 238, 239, 240, 241, 242, 243, 244, 245, 246, 247, 248, 249, 250, 251, 252, 253	
" résumé comparatif indiquant la valeur des principaux articles imposés pour la consommation domestique, les effets imposables étant séparés de ceux admis en franchise...214, 215, 216, 217, 218, 219, 220, 221, 222, 223, 224, 225	
" résumé des importations par provinces—1898	285
" sommaire total du Canada, d'après la base des marchandises entrées pour consommation domestique et exportations domestiques et étrangères	188, 189
" statistiques du	185
" succursales de banques en Canada	306
" tableau des différents articles importés pour consommation domestique, d'après les dispositions du traité français	284
" tarif privilégié—1898	227
" taux moyen de droits payés sur les effets imposables importés dans les E.-U., 1894-98	213
" total du Canada, d'après la base des marchandises entrées pour consommation domestique et exportations domestiques et étrangères	188, 189
" valeur des effets imposables importés en Canada pour consommation locale et les droits perçus sur ces effets, d'après les tarifs généraux et réciproques, par pays—1898	228
" valeur des importations entrées pour la consommation domestique par provinces, 1868-98	190, 191
" valeur des importations entrées pour consommation domestique du Canada, ainsi que les pays de provenance, et la proportion à la valeur totale dans chaque cas	236
" valeur des importations par provinces—1868-98	190, 191
" valeur des importations totales pour consommation domestique par province, etc	229
" valeur des marchandises exportées de chaque province, aux pays étrangers, en entrepôts, à travers les E.-U	278
" valeur des marchandises importées dans Ontario et Québec *via* le Saint-Laurent, etc	279
" valeur des marchandises importées en entrepôt à travers les E.-U., etc.	278
" valeur du—par tête et droits perçus et moyenne des droits payés	194
" valeur relative des différents articles importés de la G.-B. et des E.-U., 1897-98	231, 232, 233, 234
" valeur totale des importations et exportations du Canada par pays	187
" valeur totale des importations et valeur des articles entrés pour consommation domestique par pays, tout en distinguant les articles sujets aux droits, de ceux admis en franchise—1898	226
Compagnies de prêts et sociétés de construction—état comparatif de l'actif et du passif des	317
" de prêts et sociétés de construction—état des—1874-98	318, 319
" de prêts et sociétés de construction—sommaire des transactions des —1898	320, 321
Comparaison, entre exportations des produits agricoles en 1897 et 1898	93
Confédération canadienne, superficie de la	1
Constitutions des provinces	21
Cook—capitaine—découvertes du	1
Cortéréal—découvertes de	1
Cour de l'Echiquier	22
Cours Supérieures, et des Comtés, des différentes provinces, et autres cours, etc	22, 23
Cour suprême	22
Cuivre—exportations du—depuis 1867	150
" production du—en Canada	150
DÉCÈS	557, 558
Découverte du Canada	1
Densité de la population en Canada	52
Divorces—*Voir* Tempérance, etc	550
" comment on peut obtenir divorce	550
" nombre de	550
Droits d'auteurs	556

	PAGE.
EDUCATION—bibliothèques du Canada—1896	533
" cercles d'instituteurs—1877-97	513
" dépenses par tête, écoles publiques dans la Puissance, etc., etc.	529
" écoles catholiques romaines séparées, etc.—1897-98	509
" " du soir	51
" écoles modèles et normales—1877-98	51
" "high schools" d'Ontario	510
" établissements d'—Québec—1897-98	515
" instituteurs à la retraite—1880-98	514
" institutions d'enseignement supérieur par confessions religieuses	530, 531, 532, 533
" Ontario—écoles publiques d'	508
" recettes et dépenses—fins scolaires—Nouvelle-Ecosse	520
" " " publiques—1877-97	511
" statistiques scolaires—Colombie-Anglaise, 1877-98	525, 526
" " " des écoles primaires, publiques, lycées, normales, etc., etc., du Canada	528
" " " Ile du Prince-Edouard	527
" " " Manitoba	523, 524
" " " Nouveau-Brunswick	521, 522, 523
" " " Nouvelle-Ecosse—1877-98	518, 519
" " " Québec—1894-98	516, 517
" " " Territoires du Nord-Ouest	527
Electeurs—nombre des—pour différentes années	21
" " sur les listes par provinces	21
Elections générales	36
" partielles	68
Exportations de bêtes à cornes et de moutons à la Grande-Bretagne et aux E.-U.	91
" étrangères de blé, fleur, blé d'inde, etc.—Quantités	80, 81
" de céréales (produits domestiques), 1868-98—Quantités	76, 77, 78, 79
" de la N.-Ecosse, C.-Anglaise, du N.-B. et des T.N.-O.—1868-98	134
" de la laine crue, quantité et valeur—1868-98	89
" de viandes de toutes sortes—du Canada—quantité, etc., 1868-98	94
" des produits agricoles, comparaison en 1897 et 1898	93
" des provisions (produit du Canada)—valeur et quantité, et les principaux pays où elles sont exportées	92
" fromage et beurre—des Etats-Unis—1868-98	119
" " " aux principaux pays—en 1898	119
" importance et accroissement de l'exportation des produits de l'industrie laitière en Canada—1868-1898	117, 118
" œufs, beurre et fromage—quantité et valeur—du Canada. 1868-98.	95, 96
" valeur des—étrangères de blé, farine, blé-d'inde et autres céréales du Canada—1873-98	81
" viandes de toutes sortes—valeur. 1868-98	95
Extrait des rapports du Commerce et de la Navigation concernant les exportations du Canada—pour l'année expirée le 30 juin 1898—au sujet des produits agricoles *re* total des exportations à la G.-B. et aux E.-U	96, 97

FINANCES—coût de la perception des droits de douane	438
" dépenses du gouvernement—y compris dépenses chargées au revenu, etc., etc	444
" dépenses et leurs natures	416
" détails de l'actif, 30 juin 1898	445
" détails des dettes provinciales dont la Puissance s'est rendue responsable, etc	443
" dette brute et nette par tête et l'intérêt, 1868-98	447
" dettes provinciales, actif et passif	451 à 471
" Colombie-Anglaise	470
" Ile du Prince-Edouard	471
" les Territoires	471
" Manitoba	469
" Nouveau-Brunswick	469
" Nouvelle-Ecosse	467, 468
" Ontario .. 451, 452, 453, 454, 455, 456, 457, 458, 459, 460, 461, 462, 463	
" Québec	464, 465, 466
" dettes publiques dans les pays étrangers	449, 450
" " dans les possessions britanniques	449

		PAGE.
FINANCES	—développement des autres sources du revenu de la douane et des droits d'accise	436
"	divers taux d'intérêt payés et les sommes sur lesquelles ces intérêts sont payables	448
"	droits de douane et d'accise et proportion à la population en Canada—1868-98	437
"	emprunt du gouvernement canadien	447
"	état comparatif d "actif et du passif et de la dette nette du Canada, etc.—1867-98	442
"	état comparatif de la dépense à même le fonds consolidé, depuis le 1er juillet 1868 au 30 juin 1898	423, 424, 425, 426, 427
"	état indiquant les revenus et dépenses ordinaires des provinces du Manitoba, C.-A., et I.P.-E.—1868 à 1898, inclusivement	433
"	état indiquant les revenus et dépenses ordinaires des provinces d'Ontario, Québec, N.-E., N.-B., 1868 à 1898, inclusivement	432
"	fonds de retraite—1871-98	450, 451
"	moyenne de l'intérêt sur la dette et l'actif du Canada—1867 à 1898	446
"	paiements sur le compte du capital	418
"	principaux articles frappés de droits de douane au Canada, 1868-98	439, 440
"	principaux item des recettes des différents gouvernements provinciaux du Canada—1898	429, 430, 431
"	proportion des recettes et des dépenses ordinaires par tête de la population—1868-98	428
"	provenances des droits d'accise, etc.—1886-98	441
"	recettes du fonds consolidé—1868-98	420, 421, 422
"	recettes et leurs natures—revenu des douanes	413, 414; 415, 416
"	recettes et paiements au compte du fonds consolidé—1868 à 1898	413
"	revenu des impôts montrant l'augmentation ou la diminution—montant par tête, et la moyenne que ces impôts comportent au total du revenu—1868-1898	436
"	revenu et dépenses des pays étrangers	435
"	revenu ordinaire du Canada, 1893-98	435
"	revenus divers et leurs natures	416-417
"	" et dépenses du R.-U., et possessions britanniques, 1897—et proportion par tête de la population	434
"	sommes dépensées depuis la confédération au 30 juin 1898	419
"	" en travaux publics depuis la confédération	444
"	subsides aux chemins de fer, 1898	417-418
"	" provinces	417
FER	—chromique	136
"	magnétique	137
"	en gueuse—consommation du minerai, combustible, etc	139-140
"	" importation du	138
"	" production du	138
"	" " —"de Bothwell et autres sources"	147
"	et acier—importations	146
"	" ouvrés—valeur des exportations dans les six dernières années	142
"	" valeur des importations de—et des articles qui en sont fabriqués, et les droits perçus, etc	142
"	importations de tous les pays, etc	145
"	" la G.-B. et des E.-U	142-143-144
"	" d'autres pays que la G.-B. et les E.-U	145
"	industrie	136-137
"	production du—en Canada, 1896-97	140
"	" par provinces, 1892-97	141
"	" annuelle de—N.-E	141
"	puddlé—prime accordée sur le	140
"	quantité et valeur du minerai de—exporté du Canada depuis 1867	141
Fonds de retraite		450
Formation du cabinet au 15 janvier 1896		34
"	27 avril 1896	35
Franklin	—explorations de	1
Frobisher	"	1
GOUVERNEUR	général	18
Gouverneurs généraux, et gouverneurs des différentes provinces avant la confédération		23-24-25

PAGE.

Gouverneurs généraux, depuis la confédération ... 26
Gypse, production et exportation du—brut, 1886-98 ... 160

HAUT-COMMISSAIRE pour le Canada ... 45
Hauts-commissaires ... 45-46
Hématite ... 136
Honoraires de préemptions, homesteads et de ventes reçus depuis 1er juillet 1873 au 30 juin 1897, et revenu total, etc ... 60-61
Houille ... 125-126
" anthracite et bitumineuse—importations de—pour consommation au Canada, 1891-98 ... 134
" —Canada ... 170
" consommation de—au Canada, 1898 ... 132
" " produit, etc., importée au Canada avec la quantité par tête, 1886-98 ... 133
" exportations de ... 130
" " de la N.-E., C.-A., du N.-B., et des T. du N.-O., 1868-98 134
" importations de—1868-98 ... 130
" production de la—dans le monde entier ... 135
" " en Canada, par provinces ... 127
" " et distribution de la—dans la Nouvelle-Ecosse ... 128
" " " Colombie-Anglaise, 1874-98 ... 129
" qualité de la ... 127
" ventes de—1868-98 ... 133
Hudson, explorations de ... 1

ILES du Canada ... 15
Importations—*Voir* commerce.
" d'anthracite, 1868-98 ... 130
" de coke au Canada, quantité et valeur ... 131
" houille—1868-98 ... 130
" " anthracite et bitumineuse pour consommation au Canada, 1891-98 ... 134
" des principaux produits agricoles à la G.-B. ainsi que la proportion fournie par le Canada durant les années civiles de 1897 et 1898 ... 100, 101, 102
" des principaux produits agricoles à la G.-B. et les pays d'où ils ont été importés—année civile, 1897,—103, 104, 105, 106, 107, 108, 109, 110, 111, 112
" des principaux produits agricoles à la G.-B. et les pays d'où ils ont été importés—année civile, 1897 ... 113, 114, 115, 116, 117
" des principaux produits agricoles, quantité et valeur, à la G.-B., en 1896, année civile ... 99
" du poussier au Canada, et valeur du ... 131
" fromage et beurre dans la G.-B., 1885-98 ... 120
" lait condensé, quantité et valeur, dans la G.-B., 1888-89 ... 120
" principaux pays d'or importés, 1897 ... 120
" quantités de blé, pour consommation domestique, de 1873 à 1898. 84
" " des—en Canada de blé, farines et autres céréales, 1868-98 82, 83
" total des—pour consommation domestique, et importation des produits agricoles de la G.-B. et des E.-U. au Canada en 1898. . . 98
" valeur des—de blé, farine et autres céréales pour consommation domestique de 1873 à 1898 ... 85
Inscriptions de homesteads et de préemptions depuis 1874 et la proportion de ces entrées qui ont été annulées ... 59
Institutions municipales ... 22

JUGES des cours supérieures, etc., etc ... 22, 23

LACS du Canada ... 15
" " grands ... 361
Latitudes et longitudes—pour Ottawa et pour les capitales des différentes provinces et autres principaux centres de commerce ... 17
Laurier, l'hon. W., assermenté comme premier ministre ... 36
Lieutenants-gouverneurs—des différentes provinces, et liste des sessions de chaque Assemblée législative, etc., depuis l'entrée des provinces dans la Confédération et les noms des membres actuels de chaque provinces..36, 37, 38, 39, 40, 41, 42, 43, 44, 45

		Page.
26	MARIAGES	557, 558
160	Marine—bassins de radoub	400
	" commerce côtier du Canada (*voir* commerce côtier)	394
45	" dépenses du département de la	377
45-46	" description, nombre et tonnage des vaisseaux dans les registres de la marine marchande, (*voir* marine marchande) Canada	399
136	" détails comparatifs des vaisseaux océaniques entrés dans les ports canadiens et qui en sont sortis, etc., etc	379
60-61	" état comparatif des pertes et accidents, 1870-98	377
125-126	" " de tous les navires arrivés et sortis des ports canadiens (à l'exclusion des caboteurs), 1897 et 1898	393
134	" état des phares, etc., en Canada	376
170	" marchande anglaise	397
132	" " des pays étrangers, (à l'exclusion du commerce côtier)	397, 398
133	" nationalités des vaisseaux marchands	388
130	" nombre de phares en Canada	375
134	" nombre de vaisseaux enregistrés, etc , par provinces—31 décembre 1898	376
130	" nombre total des navires arrivés aux—et sortis des ports canadiens (à l'exclusion des caboteurs), depuis 1867	393
135	" nombre et tonnage des vaisseaux océaniques entrés aux principaux ports de la Puissance, et qui en sont sortis--1898	396
127	" revenu du département de la	378
128	" tonnage, dans le commerce côtier—par provinces, 1897 et 1898	395
129	" " des vaisseaux marchands—anglais, canadiens et étrangers, etc., 388, 389, 390	
127	" " " " transportant des cargaisons du et au Canada	381, 382
133	" " enregistré des principaux pays du monde	398
1	" " enregistré des vaisseaux entrés dans—et sortis de la province du Nouveau-Brunswick—par périodes de cinq ans, etc., etc	385
15	" " enregistré des vaisseaux entrés dans—et sortis de la province de l'Ile du Prince-Edouard—par périodes de cinq ans, etc...	386
130	" " enregistré des vaisseaux entrés dans—et sortis de la province de la Colombie-Anglaise - par périodes de cinq ans, etc., etc...	387
131	" " enregistré des vaisseaux entrés dans—et sortis de la province—par provinces	384
130	" " total des vaisseaux océaniques marchands—par périodes de cinq ans—avec la moyenne annuelle des augmentations et diminutions	383
134	" vaisseaux arrivés aux ports canadiens et sortis de ces ports sur les eaux de l'intérieur entre le Canada et les Etats-Unis depuis 1897.	391
101, 102	" vaisseaux arrivés aux ports canadiens et sortis de ces ports sur les eaux de l'intérieur, entre le Canada et les Etats-Unis, avec le montant du fret 1876 et 1898	391, 392
111, 112	" vaisseaux construits et inscrits en Canada et vendus aux autres pays—1874-98	379
116, 117	" vaisseaux entrés de l'étranger	380
99	" vaisseaux entrés de l'intérieur	380
131	" vaisseaux océaniques entrés dans les ports canadiens et sortis de ces ports avec cargaisons ou lestés	381
120	Marques de commerce au Canada, etc	556
120	Membres du gouvernement actuel de la Puissance, et les dates de l'ouverture et de la clôture de chacune de ces sessions, composant les différents parlements depuis la confédération	26, 27, 28, 29, 30, 31, 32, 33, 34
84	Membres du gouvernement actuel	26
82, 83	" " " ne faisant pas partie du cabinet	27
	Milice—établissements régimentaires de la milice permanente et active du Canada, 1899-1900	502
98	Milice—état financier de la—et revenu, etc	503
	Minéraux—métalliques et non métalliques	121, 122, 123
85	" principaux pays de destination des articles exportés de 1893 à 1898, inclusivement	125
	" production minérale publiée par le service géologique	124
59	" valeur des principaux produits minéraux exportés	125
22	Mode de gouvernement établi en Canada	18
	Montagnes du Canada	15
22, 23	Mackenzie- explorations de	1
15		
361		
17		
36		
42, 43, 44, 45		

PAGE.

NAISSANCES, décès et mariages, dans les pays étrangers 559, 560
" excédent des—dans les colonies australasiennes et autres provinces 558, 559
" illégitimes par chaque 100 naissances—1892-95 558
" mariages et décès, en Canada 557
Nickel—exportations de—matte ou speiss—du Canada, 1891-98 151
" production annuelle de 151
Nombre indicateurs—exportations 265, 266, 267, 268, 269, 270, 271

OR et argent—production de l'—pour le monde entier—1896 et 1897 149
" valeur de la production de l'—au Canada, depuis 1862 148
Ouverture et prorogation—des sessions—Assemblées législatives..38,,39, 40, 41, 42, 43, 44, 45

PARLEMENT du Canada—composition du 17, 18, 26
Patentes et entrées de homestead—et nombre de celles annulées 59, 60
Pêcheries—dépenses par le gouvernement en rapport avec les pêcheries pour l'année terminée le 30 juin 1898—et les cinq années précédentes 179
" dépenses par le gouvernement pour le 30 juin 1898 et les cinq années précédentes 179
" distribution des alevins 183
" eaux douces 175
" emballage du saumon, dans la Colombie-Anglaise—1876-97 184
" emballage du saumon par districts, 1897-98 184
" état faisant voir l'industrie du homard en Canada, 1897 181
" flotte du Canada pour la pêche aux phoques 184
" homard—outillage 181
" industrie du homard en Canada, 1897 181
" loi adoptée pour l'encouragement de la pêche, eaux maritimes, etc 176
" maritimes 175
" nombre d'hommes employés dans l'industrie des—en Canada, etc. 180
" nombre de vaisseaux, tonnage et ayant droit à la prime chaque année. 177, 178
" nombre total de pêcheurs qui ont reçu la prime pour les années 1882 à 1897 178
" prise du homard 181
" prise du phoque dans le Pacifique—1895-98 184
" prise totale dans le Pacifique—industrie pélagique 184, 185
" rendement total et la valeur de la pêche faite dans les eaux douces et salées, etc 174
" revenu des—30 juin 1898 179
" statistiques de la flotte pour la chasse aux phoques, etc. 184
" statistiques des—valeur du produit des—par provinces 173
" valeur des exportations des—par provinces, importations du poisson.. 183
" valeur des principales espèces de poissons en 1897, leur répartition dans les diverses provinces, etc 175
" valeur des vaisseaux, bateaux, filets, etc 180
" valeur des vaisseaux, filets, nasses, etc., pour faire sécher et fumer le poisson 180
Pénitenciers— 560
" criminels détenus dans les prisons provinciales du Canada 565
" de la C.-B 562
" de Dorchester 561
" de Kingston 561
" de Manitoba 562
" de Saint-Vincent de Paul 561
" nature des crimes et délits ayant motivé la condamnation 563
" récapitulation 562
" statistique des condamnés dans les cinq pénitenciers du Canada 1898 564
Pétrole 151, 152, 153, 154
Phosphate—exportation du 157, 158
" production du—Canada 157
Pierre de construction 160
Pluie et neige—en Canada ..... 16 et 17
Police à cheval 23
Population du Canada par sexes—1881 et 1891 506
" nombre et moyenne des familles en Canada par provinces d'après les recensements 1881-1891 507
Postes, actes des—voir statistiques postales .....

	PAGE.
Poussier—valeur du—importé au Canada	131
Poutrincourt—baron de—établissement de Port-Royal	1
Produits agricoles	96 à 103
QUARTZ—claims de—aurifère	170
REPRESENTATION proportionnelle pour chaque membre et le nombre de représentants actuels	19
Résumé succinct des lois relatives aux mines du Canada et des différentes provinces	161 à 169
Richardson—explorations	1
Rivières et baies du Canada	15
SAUVAGES—dépenses faites sur la subvention des Chambres en 1898	553
" nombre des élèves fréquentant les écoles des sauvages—provinces—1893 à 1898	552
" nombre total des élèves (sauvages) et la moyenne des présences quotidiennes	551
" population des—par provinces—1893-1898	551
" travaux de culture parmi les—en 1898	552
Sel—consommation et exportation de—du Canada	154, 155
Sénateurs—nombre de	18
Simpson—explorations de	1
Sommaire des récoltes de tabac, Ontario	73
Sommaire des récoltes, I. du P.-E	73
" " Manitoba	71
" " N.-B	72
" " Ontario	69, 70
" " T. du N.-O	73
Souverains—gouvernants des principaux pays du monde	46, 47, 48, 49, 50, 51, 52
Statistique criminelle—affaires instruites par les magistrats stipendiaires et inspecteurs de la police à cheval du N.-O	567
Statistique criminelle—âges des jeunes délinquants, etc	580, 581
" " condamnations de toute nature, etc	567
" " condamnations sommaires par magistrats et autres juges de paix, etc	577, 578, 579
" " crimes et délits donnant lieu à accusation libellée, etc	566
" " l'organisation judiciaire en Canada, etc	565, 566
" " nombre de condamnations sur accusation libellée et nombre de condamnations dans chaque province, 1898-98	571
" " nombre de personnes condamnées pour infractions et nombre de condamnations pour 1897 à 1898	572, 573, 574, 575, 576
" " nombre total des condamnations de toute nature dans les diverses provinces—1897 à 1898	568, 569, 570
Statistiques de l'agriculture	69
Statistiques postales—	
" " bureaux de poste, lettres et cartes postales, etc	402
" " état des montants des subsides pour le service des malles—payé par le département	406
" " journaux, publications périodiques, etc	403
" " lettres, cartes postales, circulaires, livres, colis, etc., reçus au bureau des rebuts, 1868 à 1898	408
" " lettres recommandées	407
" " mandats de poste émis en Canada et payables en Canada	411
" " nombre de bureaux de poste, lettres et cartes postales envoyées dans divers pays	412
" " nombre de lettres et cartes postales par provine	404, 405
" " opérations des mandats de poste entre le Canada et les pays étrangers, 1868-98	410, 411
" " opérations du système des mandats d'argent en Canada, 1869 à 1898	409, 410
" " revenu et dépenses des postes, Canada	405
" " taux interprovincial de deux centins par ½ once ou fraction de demi-once, établi	40
" " taux postal en Canada, deux centins	401
" " taux sur les mandats de poste	411
Statistiques religieuses—religions, églises, etc., etc	504, 505, 506

	PAGE.
Superficie et populations—Royaume-Uni et possessions britanniques	46, 47
" " souverains	47, 48
" " pays étrangers	49, 50, 51, 52
" et rendement du grain dans quelques principaux pays étrangers	74
TABAC—sommaire des récoltes de	73
Tarif privilégié en faveur de l'Angleterre—1898	227
Télégraphes—Lignes aériennes ou sous-marines possédées et exploitées par le gouvernement dans les diverses provinces du Canada	497, 498
" lignes télégraphiques—principaux pays du monde	500, 501
" lignes télégraphiques du gouvernement canadien—recettes et dépenses d'exploitation—1898	499, 500
Téléphones	501
Tempérance—condamnations pour ivresse, par provinces—1885 à 1898	549
" divorces en Canada	550
" " par provinces	551
" endroits où on a voté pour et contre l'acte de—du Canada, etc.	538, 539, 540
" la loi de tempérance proposée et appliquée dans les circonscriptions en Canada	542
" nombre de votes enregistrés, etc., sur le plébiscite du 29 septembre 1898	543, 544, 545, 546, 547, 548
" plébiscites sur la prohibition du commerce des liqueurs	543
Terrains miniers—territoires du Yukon	171
Terres du chemin de fer Pacifique Canadien	67
Terres provinciales de l'Ile du Prince-Edouard	67
" de Manitoba	68
" du Nouveau-Brunswick	66
" de la Nouvelle-Ecosse	66
" d'Ontario	64
" de Québec	56
Terres fédérales—règlements des	62, 64, 65
" transactions	58, 59
Territoires du Nord-Ouest—administration des	17
" non organisés	23
Tonte de laine—dans Ontario	89
Traités	52, 53, 54, 55
Traités de commerce anglais où le Canada n'est pas compris, si ce n'est par consentement	55, 56
" d'extradition	56, 57
" entre le Canada et les sauvages	57, 58
" liste des pays avec lesquels le Royaume-Uni a des conventions d'extradition se rapportant au Canada	57
VALEUR de la propriété agricole—Ontario	75
" des produits provenant des animaux et les produits agricoles exportés du Canada	75
Valeur du bétail—par tête	89
Vancouver—explorations de	1
Vote au scrutin secret	21
YUKON—district de—déclaré territoire séparé sous le nom de Territoire du	18
" Territoires du—terrains miniers	171, 172

PAGE.
46, 47
47, 48
, 51, 52
74

73
227

97, 498
00, 501

99, 500
501
549
550
551
39, 540

542

47, 548
543
171
67
67
68
66
66
64
56
64, 65
58, 59
17
23
89
54, 55

55, 56
56, 57
57, 58

57

75

75
89
1
21

18
1, 172